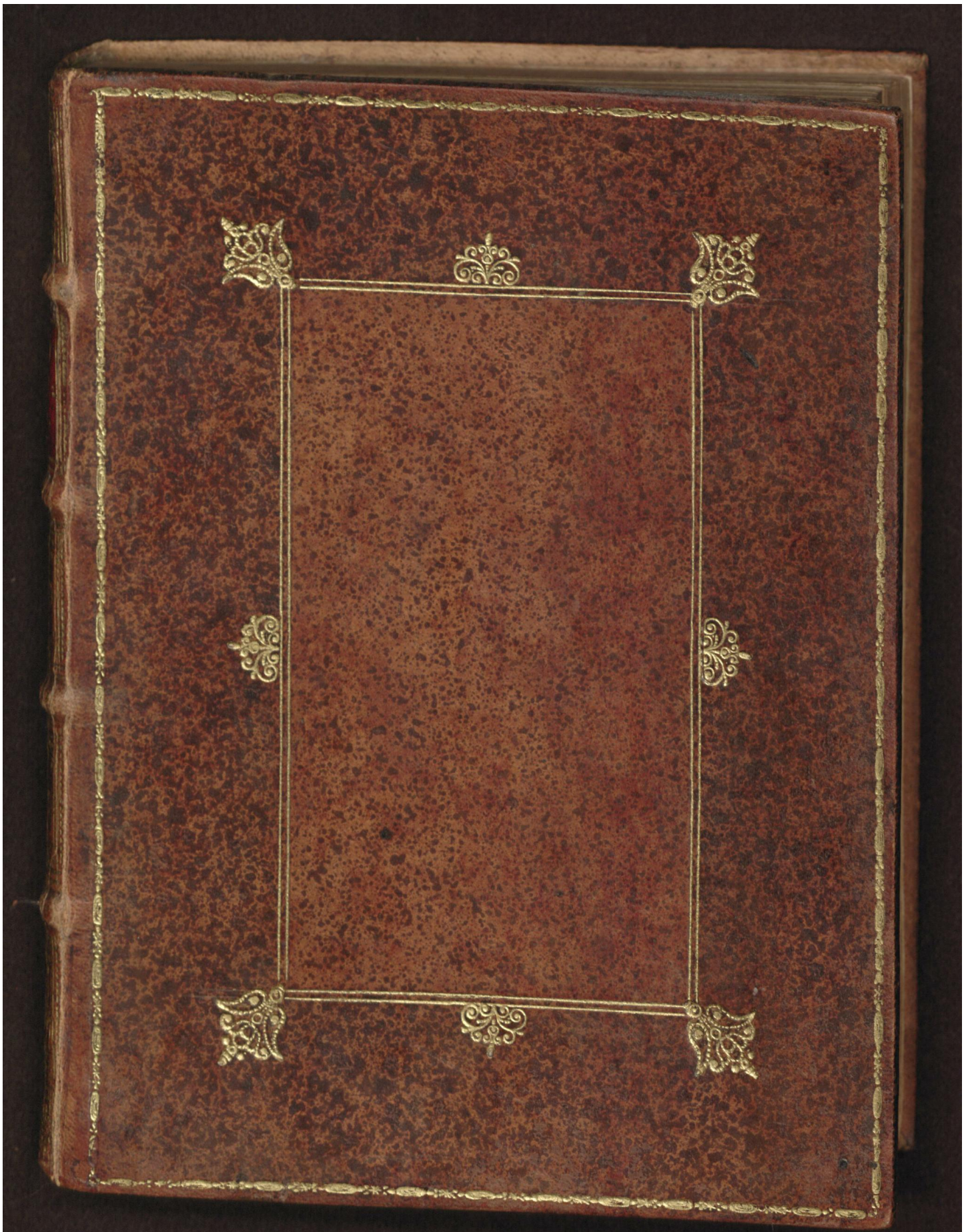

Early European Books, Copyright © 2012 ProQuest LLC.
Images reproduced by courtesy of The Royal Library, Copenhagen.
1,-269 4° 01429 Early European Books, Copyright © 2012 ProQuest LLC.
Images reproduced by courtesy of The Royal Library, Copenhagen.
1,-269 4° 1429

Early European Books, Copyright © 2012 ProQuest LLC.
Images reproduced by courtesy of The Royal Library, Copenhagen.
1,-269 4° 01429 Early European Books, Copyright © 2012 ProQuest LLC.
Images reproduced by courtesy of The Royal Library, Copenhagen.
1,-269 4° 1429

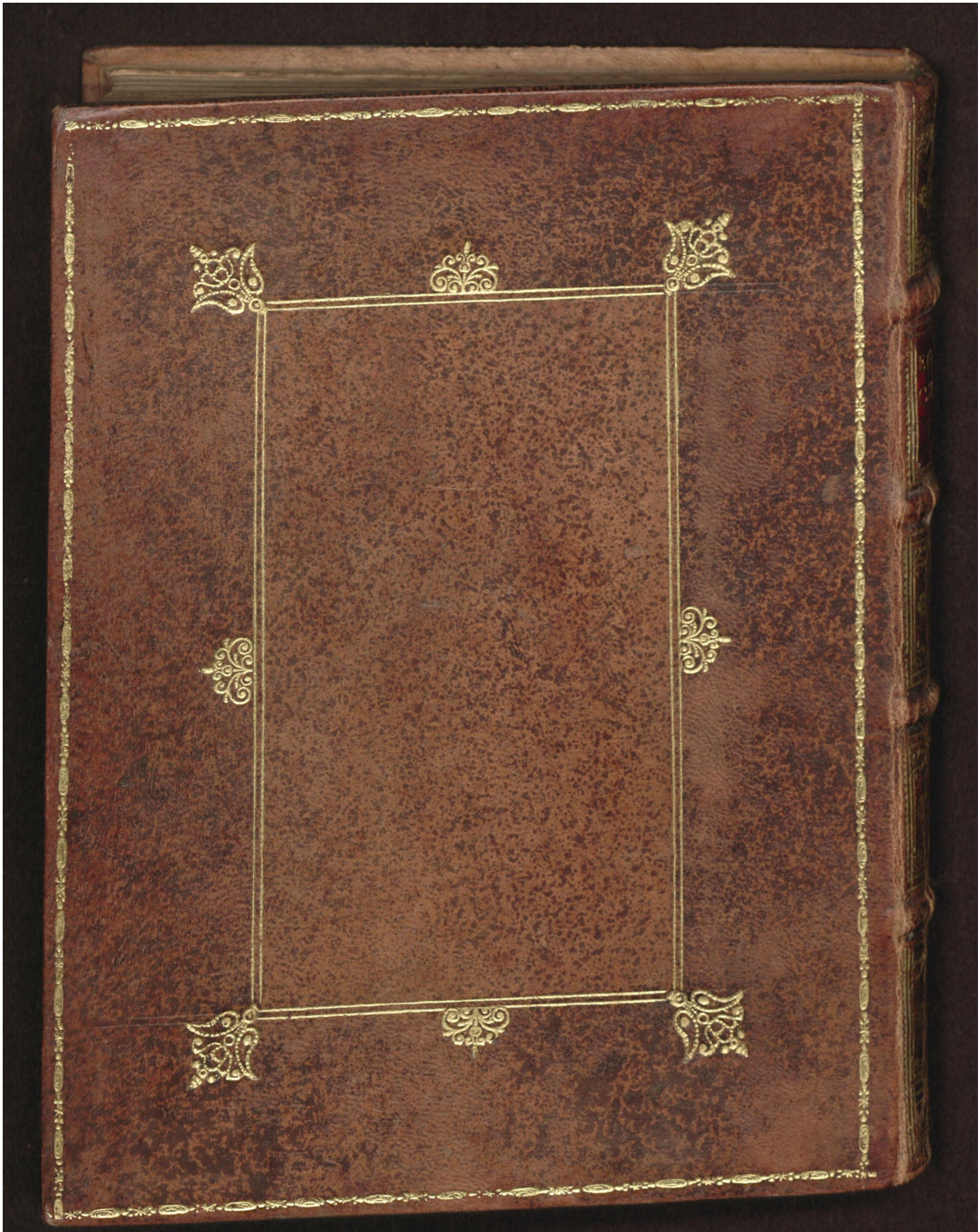

Early European Books, Copyright © 2012 ProQuest LLC.
Images reproduced by courtesy of The Royal Library, Copenhagen.
1,-269 4° 01429 Early European Books, Copyright © 2012 ProQuest LLC.
Images reproduced by courtesy of The Royal Library, Copenhagen.
1,-269 4° 1429

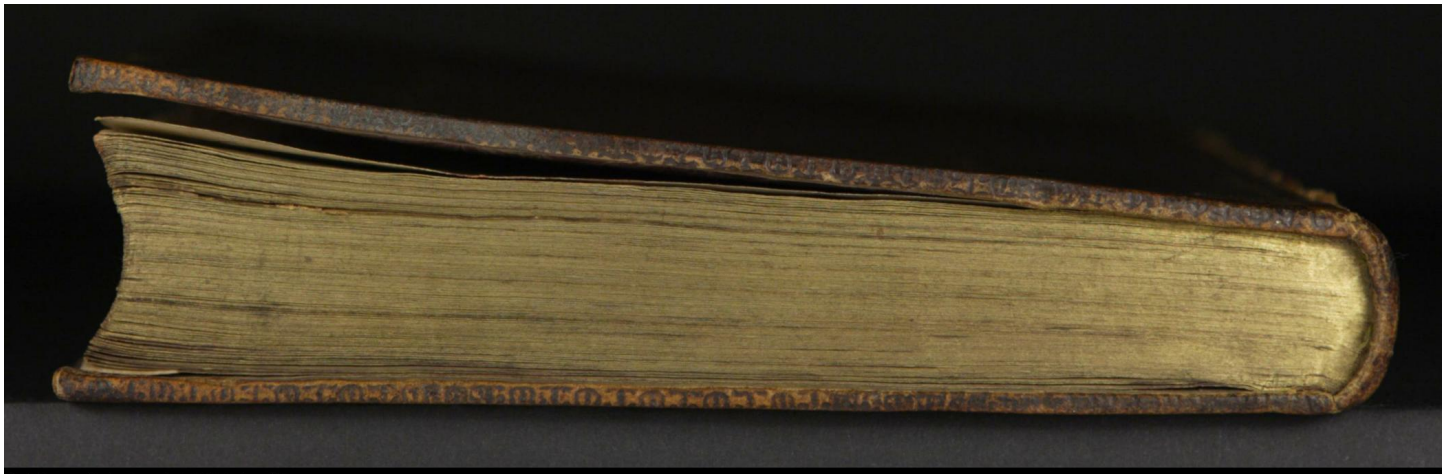

Early European Books, Copyright © 2012 ProQuest LLC.
Images reproduced by courtesy of The Royal Library, Copenhagen.
1,-269 4° 01429 Early European Books, Copyright © 2012 ProQuest LLC.
Images reproduced by courtesy of The Royal Library, Copenhagen.
1,-269 4° 1429

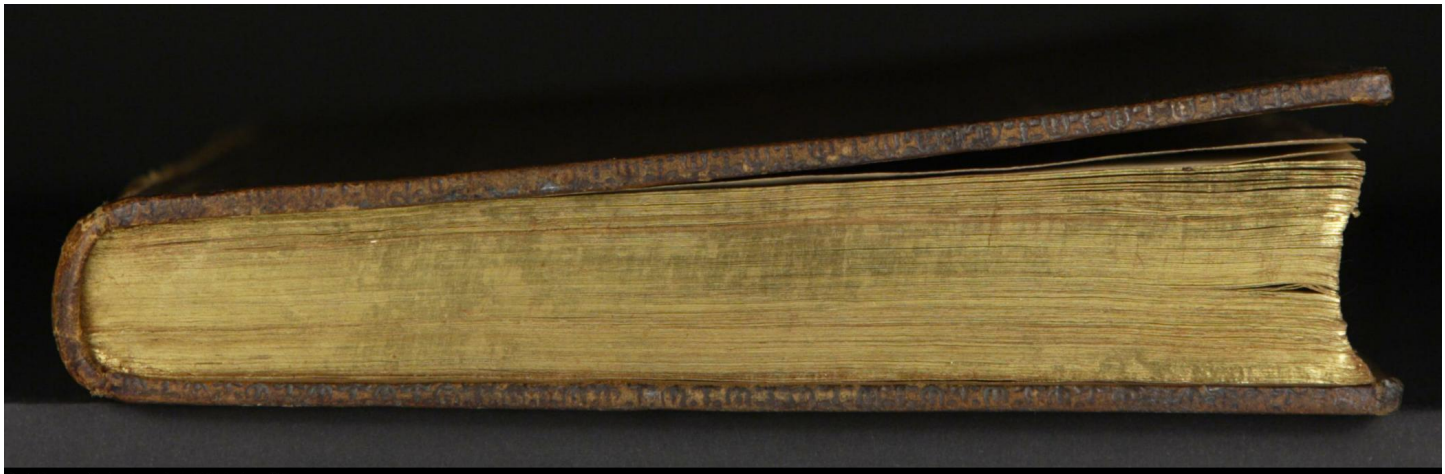

Early European Books, Copyright © 2012 ProQuest LLC.
Images reproduced by courtesy of The Royal Library, Copenhagen.
1,-269 4° 01429 Early European Books, Copyright © 2012 ProQuest LLC.
Images reproduced by courtesy of The Royal Library, Copenhagen.
1,-269 4° 1429

Early European Books, Copyright © 2012 ProQuest LLC.
Images reproduced by courtesy of The Royal Library, Copenhagen.
1,-269 4° 01429 Early European Books, Copyright © 2012 ProQuest LLC.
Images reproduced by courtesy of The Royal Library, Copenhagen.
1,-269 4° 1429

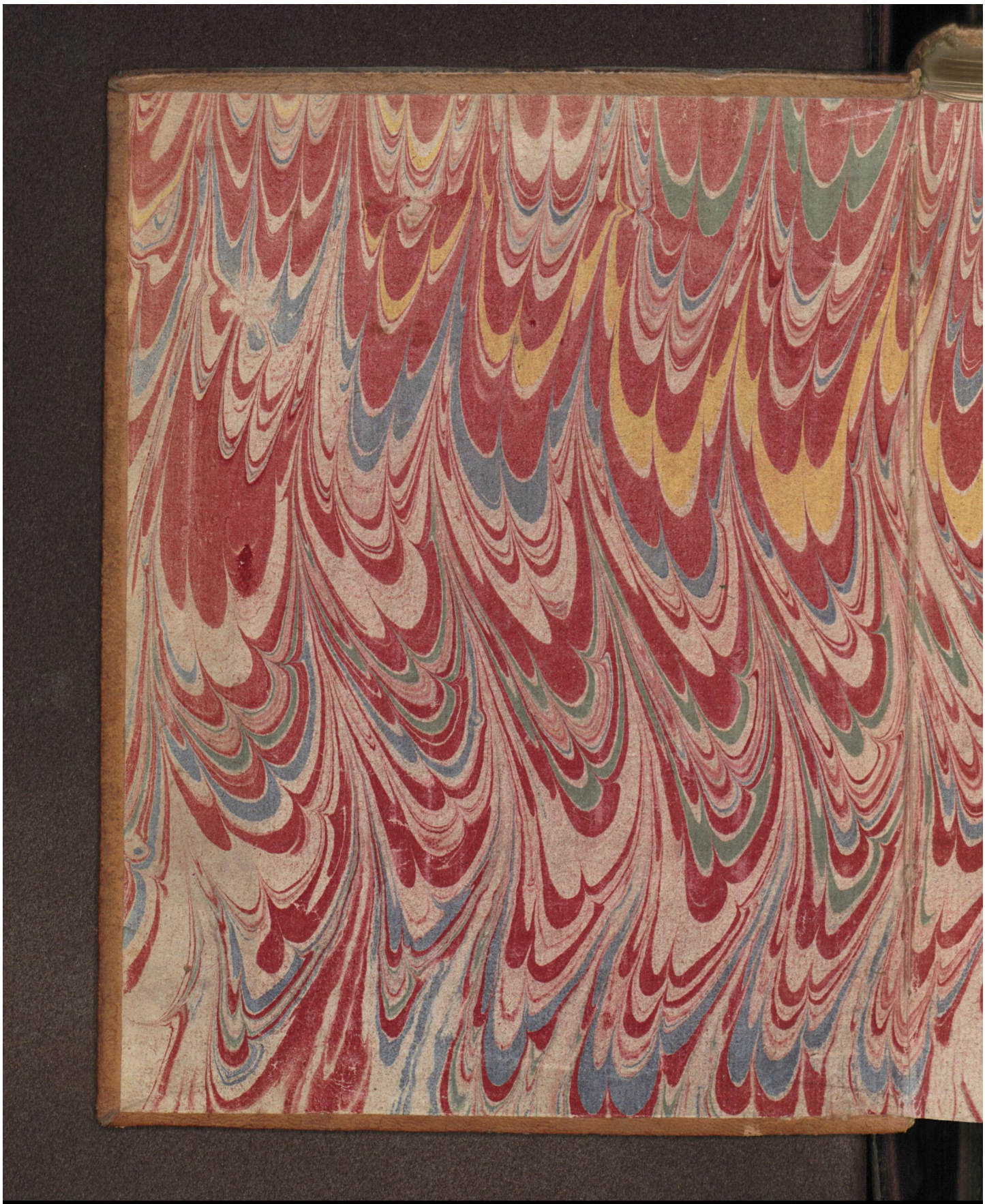

Early European Books, Copyright © 2012 ProQuest LLC.
Images reproduced by courtesy of The Royal Library, Copenhagen.
1,-269 4° 01429 Early European Books, Copyright © 2012 ProQuest LLC.
Images reproduced by courtesy of The Royal Library, Copenhagen.
1,-269 4° 1429

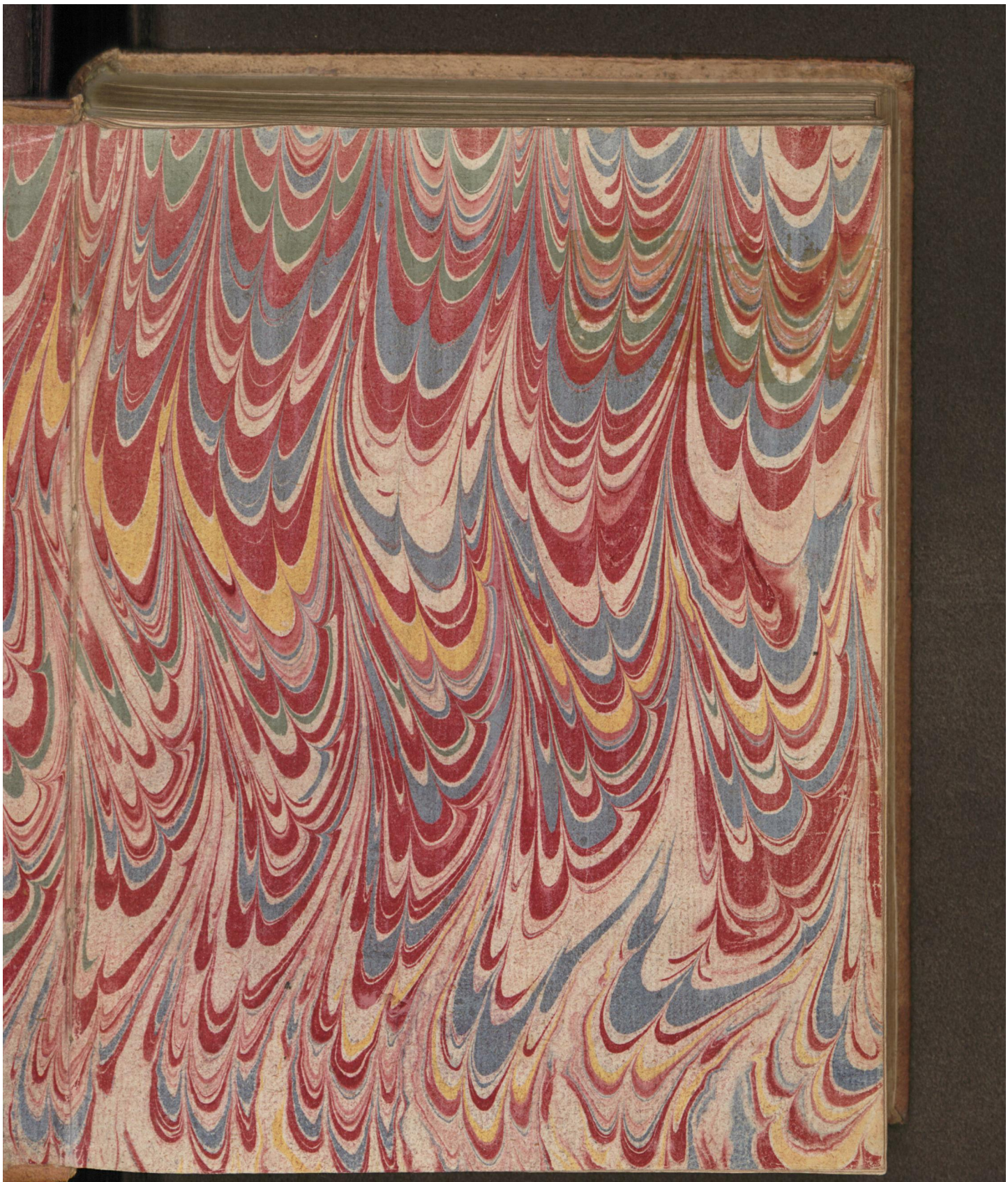

Early European Books, Copyright © 2012 ProQuest LLC.
Images reproduced by courtesy of The Royal Library, Copenhagen.
1,-269 4° 01429 Early European Books, Copyright © 2012 ProQuest LLC.
Images reproduced by courtesy of The Royal Library, Copenhagen.
1,-269 4° 1429

1,-269.

DET KONGELIGE BIBLIOTEK
DA 1.-2.S 1 4°
1 1 01 0 4 01429 4

+REX

BIBLIOTHECA REGIA HAFNIENSIS

Early European Books, Copyright © 2012 ProQuest LLC.
Images reproduced by courtesy of The Royal Library, Copenhagen.
1,-269 4° 01429 Early European Books, Copyright © 2012 ProQuest LLC.
Images reproduced by courtesy of The Royal Library, Copenhagen.
1,-269 4° 1429

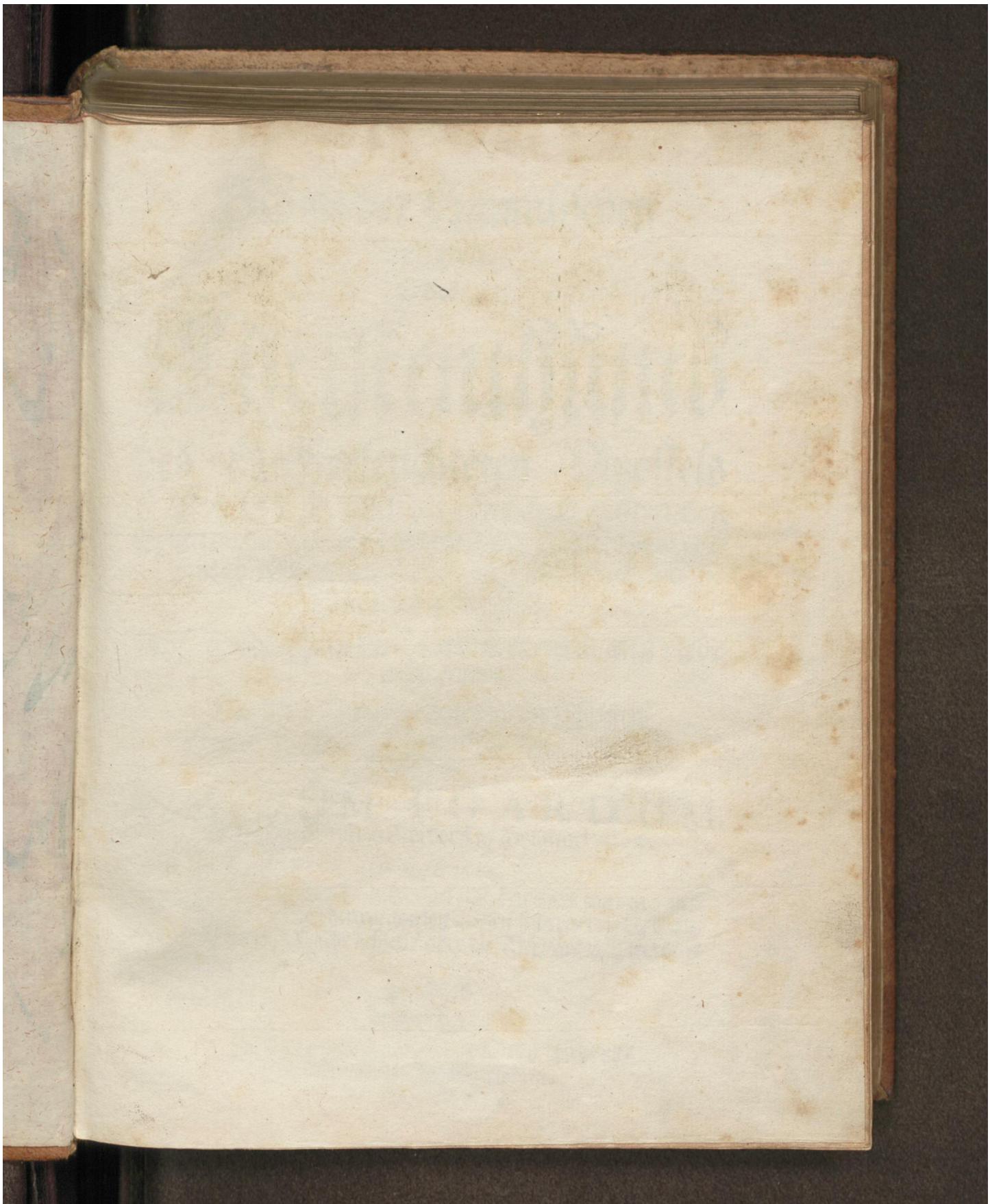
Early European Books, Copyright © 2012 ProQuest LLC.
Images reproduced by courtesy of The Royal Library, Copenhagen.
1,-269 4° 01429 Early European Books, Copyright © 2012 ProQuest LLC.
Images reproduced by courtesy of The Royal Library, Copenhagen.
1,-269 4° 1429

Early European Books, Copyright © 2012 ProQuest LLC.
Images reproduced by courtesy of The Royal Library, Copenhagen.
1,-269 4° 01429 Early European Books, Copyright © 2012 ProQuest LLC.
Images reproduced by courtesy of The Royal Library, Copenhagen.
1,-269 4° 1429

Schatz der Himmlischen Weißheit.

Oder

Christenthumb

des Hocherleuchteten Apostels S. PAULI, nach der edlen und geistreichen Epistel an die Römer / darinnen die Haupt-Summa der gantzen Christlichen Lehre / auß hohem Liecht und Geist wird beschrieben.

Auß Göttlichem Liecht erkläret / und auß Liebe ans Liecht gegeben /

Die Welt zu überweisen / daß ihr Christenthumb falsch und erlogen sey /

Durch

PAULUM EGARDUM,
der Kirchen Christi zu Nordorff in Hollstein Pastorn.

Daniel 12. v. 10.

Viel werden geläutert / gereiniget und bewehret werden / und die Gottlosen werden ein gottloß Wesen führen / und die Gottlosen werdens nicht achten / aber die Verständigen werdens achten.

Franckfurt /
In Verlegung Albrecht Otto Fabers /
Gedruckt bey Johann Andreæ.
M DC LXXIX.

Early European Books, Copyright © 2012 ProQuest LLC.
Images reproduced by courtesy of The Royal Library, Copenhagen.
1,-269 4° 01429 Early European Books, Copyright © 2012 ProQuest LLC.
Images reproduced by courtesy of The Royal Library, Copenhagen.
1,-269 4° 1429

Early European Books, Copyright © 2012 ProQuest LLC.
Images reproduced by courtesy of The Royal Library, Copenhagen.
1,-269 4° 01429 Early European Books, Copyright © 2012 ProQuest LLC.
Images reproduced by courtesy of The Royal Library, Copenhagen.
1,-269 4° 1429

Summa und kurtzer Begriff der Geistreichen Epistel an die Römer.

In dieser sind zubetrachten drey Haupt-Puncten.

Der Erste handelt von der Person / Ampt und Offenbahrung JEsu Christi / welcher des wahren Christenthumbs Grund ist.

Der Andere / von der natürlichen und fleischlichen Geburt in Adam / beyde der Juden und Heyden.

Der Heyden wird beschrieben

1. Natürliche Blindheit im Verstande.
2. Böse Lust und Begierde im Willen.
3. Fleischliche Eigenschafft.

Der Juden wird beschrieben

1. Heucheley und ungerechte Urtheil über die Heyden.
2. Falscher Ruhm.

Der Dritte Haupt-Punct handelt von der neuen Geburt / welche begreiffet zwo Haupt-Wolthaten / die Rechtfertigung und Erneuerung / oder Heiligung.

Der Rechtfertigung wird beschrieben

1. Form und Weise.
2. Früchte.

Early European Books, Copyright © 2012 ProQuest LLC.
Images reproduced by courtesy of The Royal Library, Copenhagen.
1,-269 4° 01429 Early European Books, Copyright © 2012 ProQuest LLC.
Images reproduced by courtesy of The Royal Library, Copenhagen.
1,-269 4° 1429

3. Zufall/ welcher ist das heilige Creutz.
4. Grund nach der Ewigkeit/ welcher ist die Erwehlung.

Was anlanget die Erneuerung/ sind zubetrachten drey Puncten.

Der Erste handelt vom Christlichen Leben in Genere und in Specie.

Der Andere/ wie man zum Christlichen Leben kommen soll/ nemlich durch sechs Mittel/ welche sind:

1. Gottes Wort.
2. Das Gebet.
3. Christliche Liebe.
4. Christi Exempel.
5. Gnade des heiligen Geistes.
6. Sorge und Fleiß der Prediger.

Der Dritte Punct handelt / wie man bey Christlichem Leben bleibe/ dazu Acht Stücke gehören:

1. Bewahrung der reinen Lehre.
2. Vermeidung der Falschen.
3. Beständiger Gehorsam.
4. Göttliche Klugheit.
5. Hülffe und Gnade Gottes.
6. Liebe-Dienst und Zeichen.
7. Gebet.
8. Lob und Ehre Gottes.

Hie

Early European Books, Copyright © 2012 ProQuest LLC.
Images reproduced by courtesy of The Royal Library, Copenhagen.
1,-269 4° 01429 Early European Books, Copyright © 2012 ProQuest LLC.
Images reproduced by courtesy of The Royal Library, Copenhagen.
1,-269 4° 1429

HJe hastu/ lieber Christ/das wahre Christenthumb nach des heiligen Geistes Hertz/ Sinn/ Sprache und Zunge/ durch seinen Außerwehlten Rüstzeug/den heiligen Apostel. Hie hast du die ewige Warheit und Weißheit/ die dich nicht kan betriegen/ hie hast du alles was zu deiner Seeligkeit gehöret/ hie mangelt nichts/ hie hast du die Summam aller Lehre/ hie wird auffs herrlichste gehandelt von GOTT/ von der Schöpffung/ und Gerichten und Wercken GOttes: Von Christo/und Christi Person/Ampt/Reich/ Gaben: Von des heiligen Geistes Regierung/ Einwohnung und Wirckung in der Glaubigen Hertz: Von der alten und neuen Geburt: Von der Rechtfertigung allein durch den Glauben/ und von der Rechtfertigung wahren Früchten: Von dem Geheimnüß des Heiligen Creutzes: Von der Verstoßung und Erwehlung/von dem Beruff durchs Wort/ von dem Gesetz und Evangelio/ und ihren Früchten/ Krafft und Eigenschafften:

Vom Christlichen Wandel / und heiligen Leben / von Ubung aller Tugenden. Summa du hast hie den gantzen Schatz und allen Reichthumb des heiligen Geistes. So du hie fleissig suchest und forschest / erkennest und merckest / so wirst du nicht betrogen werden / sondern lauter und unanstössig bleiben / biß auff den Tag Jesu Christi / erfüllet mit Früchten der Gerechtigkeit und Warheit / zum Lobe Gottes.

Chri-

Early European Books, Copyright © 2012 ProQuest LLC.
Images reproduced by courtesy of The Royal Library, Copenhagen.
1,-269 4° 01429 Early European Books, Copyright © 2012 ProQuest LLC.
Images reproduced by courtesy of The Royal Library, Copenhagen.
1,-269 4° 1429

Christenthumb des Hocherleuchteten Apostels Pauli/ auß und nach der Epistel an die Römer.

DJe Epistel an die Römer ist ein edel / köstlich und fürtrefflich Kunststück des heiligen Geistes / ein Kern und Marck der gantzen heiligen Schrifft / eine Summa der gantzen Göttlichen Weißheit/ein theur und herrliches Kleinod/Schatz/Liecht und Gabe GOttes/ welches mit höchster Freude und Dancksagung anzunehmen / anzuschauen und zubetrachten/und mit allem Fleiß zubewahren.

In derselbigen aber sind anzumercken drey Haupt-Puncten.

Der Erste ist der wahre Grund des Christenthumbs.
Der Ander die natürliche und fleischliche Geburt in Adam.
Der Dritte die neue und geistliche Geburt in Christo.

Des 1. Capitels

Erster Hauptpunct.

Vers. 1. biß 18.

PAulus ein Knecht Jesu Christi / beruffen zum Apostel/ausgesondert zu predigen das Evangelium Gottes/ ꝛc.

2. Welches er zuvor verheissen hat durch seine Propheten/in der heiligen Schrifft.

3. Von seinem Sohn / der gebohren ist von dem Saamen David nach dem Fleisch.

4. Und kräfftiglich erweiset ein Sohn GOttes nach dem Geist/der da heiliget / sint der Zeit er aufferstanden ist von den Todten/nemlich Jesus Christus unser HERR.

5. Durch welchen wir haben empfangen Gnade und das Apostel-Ampt/unter alle Heyden den Gehorsam des Glaubens auffzurichten in seinem Nahmen.

6. Wel-

Early European Books, Copyright © 2012 ProQuest LLC.
Images reproduced by courtesy of The Royal Library, Copenhagen.
1,-269 4° 01429 Early European Books, Copyright © 2012 ProQuest LLC.
Images reproduced by courtesy of The Royal Library, Copenhagen.
1,-269 4° 1429

6. Welcher ihr zum Theil auch seyd/ die da beruffen sind von JEsu Christo.

7. Allen die zu Rom sind den liebsten Gottes und beruffenen Heiligen. Gnade sey mit euch und Friede von GOtt unserm Vatter/ und dem HErrn JEsu Christo.

8. Auffs erste dancke ich meinem GOTT/ durch JEsum Christ/ euer aller halben/ daß man euren Glauben in aller Welt preiset.

9. Denn GOtt ist mein Zeuge/ welchem ich diene in meinem Geist am Evangelio von seinem Sohn/ daß ich ohn unterlaß euer gedencke.

10. Und allezeit in meinem Gebet flehe/ ob sichs einmahl zutragen wolt/ daß ich zu euch käme durch Gottes Willen.

11. Denn mich verlanget euch zusehen/ auff daß ich euch mittheile etwas geistlicher Gabe/ euch zu stärcken.

12. Das ist/ daß ich sampt euch getröstet würde/ durch euren und meinen Glauben/ den wir untereinander haben.

13. Ich will euch aber lieben Brüder nicht verhalten/ daß ich mir offt habe fürgesetzt zu euch zukommen/ bin aber verhindert bißher/ daß ich auch unter euch Frucht schaffete/ gleich wie unter andern Heyden.

14. Ich bin ein Schüldener beyde der Griechen und der Ungriechen/ beyde der Weisen und der Unweisen.

15. Darumb/ so viel an mir ist/ bin ich geneiget auch euch zu Rom das Evangelium zupredigen.

16. Denn ich schäme mich des Evangelii nicht von Christo/ denn es ist eine Krafft Gottes/ die da seelig machet alle/ die daran glauben/ die Juden erstlich und auch die Griechen.

17. Sintemahl darinnen offenbahret wird die Gerechtigkeit/ die für GOtt gilt/ welche kompt auß Glauben in Glauben/ wie denn geschrieben stehet / der Gerechte wird seines Glaubens Leben.

Haupt-Summa.

DEr Apostel leget zum Grunde seiner Lehre vom wahren Christenthumb JEsum Christum/ und zeuget

1. Von desselben Person.
2. Von seinem Ampt.
3. Von seiner Offenbahrung.

Das

Das Erste/

Von Christi Person.

v. 1. Paulus ein Knecht JEsu Christi beruffen zum Apostel/ außgesondert zu predigen das Evangelium Gottes.
2. Welches er zuvor verheissen hat durch seine Propheten in der heiligen Schrifft/
3. Von seinem Sohn/ der gebohren ist von dem Saamen Davids nach dem Fleisch/
4. Und kräfftiglich erweiset ein Sohn Gottes / nach dem Geist/ der da heiliget / sint der Zeit er aufferstanden ist von den Todten/ nemlich JEsus Christ/ unser HERR.

Erklärung.

I. Mercke hie/

DAß JEsus Christus sey der Prophetischen und Apostolischen Lehre Grund/ Kern/ Marck/ Summa und Ende. Denn der Apostel bekennet / daß er sey zum Apostel beruffen und außgesondert zu predigen das Evangelium Gottes/ welches er verheissen hat / durch die Propheten von seinem Sohn. Der Propheten Haupt-Lehre ist der Messias / ihr fürnehmster Zweck und Ende ist daß sie das Geheimnüß von Christo offenbahren/ zu der Menschen Trost/ Liecht und Leben / sie sehen fürnehmlich dahin/ daß die Hertzen in Christo erbauet werden/ oder daß Christus recht erkandt werde. Daher weissagen und reden sie so viel von Christi Empfängnüß und Geburt / oder Zukunfft in das Fleisch/ von seinem Creutz/ Blut/ Todt/ Armuth/ Verachtung/ Aufferstehung/ Himmelfahrt / Reich/ Herrschafft / Ehr und Herrligkeit / Ampt / Gaben und Wolthaten. Der Propheten Haupt-Lehre ist Christus.

Die Apostel auch / haben JEsum Christum im Munde / zeugen von ihm/ daß er allein der HERR und Heyland sey / und führen die Menschen zu ihm/ sonderlich für allen der Apostel Paulus/ welcher bekennet / daß er nichts anders wisse denn JEsum Christum den Gecreutzigten/ I. Cor. II. 2. und daß kein ander Grund könne geleget werden/ denn JEsus Christus/ I. Cor. III. 11.

Dieser Prophetische und Apostolische Grund soll in der Christlichen Kirchen behalten und darauff allein gebauet werden. Denn wer nicht auff diesen Grund und Felß stehet und bauet/ der wird nicht bleiben / sondern fallen und zu nichte werden. Sihe/ saget GOTT / **ich lege in Zion einen Grundstein / einen bewehrten Stein / einen köstlichen Eckstein / der wol gegründet ist/** Esa. XXIIX. 16.

Early European Books, Copyright © 2012 ProQuest LLC.
Images reproduced by courtesy of The Royal Library, Copenhagen.
1,-269 4° 01429 Early European Books, Copyright © 2012 ProQuest LLC.
Images reproduced by courtesy of The Royal Library, Copenhagen.
1,-269 4° 1429

2. **Mercke**/ daß das Evangelium sey eine Offenbahrung Jesu Christi/ durch GOtt. Denn der Apostel saget / daß er beruffen und abgesondert sey/ nemlich von GOtt/ zu predigen das Evangelium. Darnach daß GOtt das Evangelium verheissen habe durch seine Propheten. Darumb so ist die Prophetische und Apostolische Lehre von Gott/ und ist Gottes/ welcher durch die Propheten und Apostel hat geredet und sein Geheimnüß offenbaret/ II. Sam. XXIII. 3. Matt. X. 20. **Es ist**/ saget Petrus/ **nie keine Weissagung auß Menschlichem Willen herfür bracht / sondern die heiligen Menschen GOttes haben geredet / getrieben durch den heiligen Geist**/ II. Pet. I. 21. GOtt offenbahret sich selbst in und durch die Creatur die er erwehlet nach dem Wolgefallen seines Willens. Derhalben soll man nicht bloß auff die Creatur/ auff die Werckzeuge Gottes sehen/ sondern auff GOtt selbst/ und in den Werckzeugen GOtt annehmen/ hören/ lieben und ehren.

Gott ein Ursprung der heiligē Schrifft.

Neue Testament eine Offenbahrung und Erklärūg des alten.

3. **Mercke**/ daß das neue Testament sey eine Offenbahrung des alten. Denn der Apostel bekennet daß er beruffen sey zu predigen das Evangelium Gottes / welches er hat verheissen durch seine Propheten / in der heiligen Schrifft. Der Apostel führet mit den Propheten einerley Lehre von Christo. Die Apostolische Lehre ist nichts anders denn eine Erklärung der Prophetischen. Die Propheten haben geprediget die Verheissung von Christo/ die Apostel die Erfüllung der Verheissung. Derhalben so ist die Evangelische Lehre/ die allerälteste Lehre. Das alte ist worden neu.

Zweyerley Geburt des Sohns Gottes.

4. **Mercke** / daß zweyerley Geburt des Sohns Gottes sey. Die erste ist nach dem Geist / nach der Gottheit / in der Ewigkeit/ denn GOtt der Vatter/ der ein Geist ist/ hat auß seinem geistlichen ewigen Wesen einen ewigen geistlichē Sohn gezeuget und in demselbigen sich erbildet / wie er zum Sohn saget: **Du bist mein Sohn / heut hab ich dich gezeuget** / Psal. II. 7. Darumb so ist der Sohn der Erstgeborne vor allen Creaturen/ und ist das Ebenbilde des Unsichtbahren GOttes/ Coloss. I. 15. und der Glantz seiner Herrligkeit/ Hebr. I. 3.

Die andere Geburt ist nach dem Fleisch/ in der Zeit/ denn der Sohn GOttes ist gebohren von dem Saamen David / nach dem Fleisch / durch die Krafft des Allerhöchsten.

Darumb ist JEsus Christus GOtt und Mensch in einer Person. GOtt wird Mensch/ GOTT offenbahret sich im Fleisch/ das Wort wird Fleisch/ und wohnet unter uns/ Joh. I. 14. Gott wird in der Zeit Mensch gebohren/ Gal. IV. 4. Gott wird/ das er nicht ist/ und bleibet/ das er ist. Weil nun Gott und Mensch sind eine Person / so ist auch nur ein Sohn Gottes nach Ewigkeit und Zeit. Christus ist so wohl ein Sohn Gottes nach dem Fleisch/ als nach dem Geist/ denn GOTT der Vatter hat durch den heiligen Geist die Empfängnüß im Leibe der

Jung-

Early European Books, Copyright © 2012 ProQuest LLC.
Images reproduced by courtesy of The Royal Library, Copenhagen.
1,-269 4° 01429 Early European Books, Copyright © 2012 ProQuest LLC.
Images reproduced by courtesy of The Royal Library, Copenhagen.
1,-269 4° 1429

Jungfrauen gewircket/ wie der Engel saget: **Der heilige Geist wird über dich kommen/ und die Krafft des Allerhöchsten wird dich überschatten/ darumb auch das Heilige das von dir gebohren/ wird Gottes Sohn genennet werden/** Luc. I. 35. Christus ist ein Sohn David nach dem Fleisch/ wie er ist im Leibe der Jungfrauen empfangen und ihr Fleisch und Blut ist: Er ist auch nach dem Fleisch ein Sohn Gottes/ wie er durch Krafft des Allerhöchsten ist im Leibe der Jungfrauen empfangen/ und wahrer Mensch ist. Der Saamen/ Fleisch und Blut ist Davids/ die Wirckung Gottes. Darumb ist Gott der Vatter ein Vatter JEsu Christi/ nicht allein als er GOtt ist/ sondern auch als er Mensch ist/ denn GOtt und Mensch sind eine Person. Es ist ein Vatter und ein Sohn nach Ewigkeit und Zeit.

Daß aber der Sohn Gottes vom Vatter nach dem Geiste/ von Ewigkeit ist gebohren/ das ist allein seine Hoheit/ Herrligkeit und Glückseligkeit/ das nutzet der Creatur/ dem Menschen nicht/ denn Gott/ als er allein Gott ist/ ist ihm selbst das Er ist: Daß aber derselbige Sohn Gottes in der Zeit wird vom Saamen David gebohren/ oder Mensch wird/ das ist des Menschen Glückseligkeit. Gott nützet im Fleische dem Menschen/ GOtt ergeust und theilet sich mit dem Menschen im Fleisch/ Gott thut alles was zum Leben der Menschen gehöret im Fleisch/ Gott schencket alle seine Schätze und Güter durch sein Fleisch. Gott ist allein des Menschen Leben im Fleisch und sonst nicht.

Wenn Gott nicht Fleisch wäre/ so könte kein Fleisch leben und selig werden. Alles Heyl/ Segen/ Leben/ Gerechtigkeit/ Trost/ Hülffe und Seligkeit ist in Gott/ der Mensch ist im Wort/ das Fleisch ist in Christo/ der Gott und Mensch ist. Gott segnet und heiliget in/ mit/ und durch das Fleisch/ und das Fleisch in/ mit und durch Gott/ Joh. VI. 51. seqq. Gott und Fleisch zusamen wircken zu des Menschen Leben/ v. 33. Derhalben so ist das Fundament des Lebens und alles Trostes Gottes Sohn/ der Gott und Mensch ist/ dawider der Teuffel durch seine Glieder und Werckzeuge zu allen Zeiten hat gestritten/ und sich beflissen dasselbige umbzureissen/ zu der Menschen Verderben/ denn kein lebendiger Trost kan seyn ausser Christo dem Gott in Menschen. Christus Gott und Mensch ist das Fundament alles Trostes.

Daß aber Christus ein GOtt/ oder Sohn Gottes sey nach dem Geist/ das hat Er kräfftiglich erwiesen durch seine grosse und gewaltige Wercke/ Zeichen und Wunder/ die Er auff Erden gethan/ durch die Untertretung der höllischen Schlangen/ durch sein vollkommen und reines Leben/ durch seine Aufferstehung auß dem Todt/ durch seine Heiligung/ Außgiessung des heiligen Geistes und kräfftige Wirckung in der Menschen Hertz.

Das ander/

Von dem Ampt Christi / welches ist Lehrer senden / und die Heyden durchs Wort beruffen.

vers. 5. **Durch welchen wir haben empfangen Gnade und Apostel-Ampt / unter allen Heyden den Gehorsam des Glaubens auffzurichten in seinem Nahmen.**

6. **Welcher ihr zum theil auch seyd / die da beruffen sind von (in) Christo JEsu.**

Erklärung.

1. Mercke hie/

Christus das Haupt des heiligen Predigamptes.

DAß Christus sey das Haupt und HErr des heiligen Predigamptes und setze Apostel/Propheten/Evangelisten/Hirten uñ Lehrer/daß die Heiligen zugerichtet werden zum Wercke des Ampts / Eph. IV. 11. Der Apostel Paulus hat durch ihn ohn Mittel empfangē Gnade uñ das Apostel-Ampt: Er ist ihm mit seiner Gnade zuvor kommen/ und auß einem Lästerer und Verfolger einen grossen Heiligen und fürnehmen Lehrer gemacht. Darumb sagt er auch: **Auß Gnaden bin ich / das ich bin** / I. Cor. XV. 10. Ob Christus wol jetzo nicht ohn Mittel Lehrer und Prediger gibt / so gibt er sie doch durch ordentliche Mittel / und sendet das Evangelium mit grossen Scharen der Evangelisten/ Psal. LXVIII. 12. und versorget seine Gemeine / die Er durch sein eigen Blut erlöset hat / Actor. XX. 28. Derhalben wie hie der Apostel bekennet daß er durch JEsum Christum Gnade und Apostel-Ampt empfangen/alſo sollen alle Christliche Lehrer erkennen und bekennen / daß sie auch durch JEsum Christum Gnade und ihr Ampt haben empfangen.

Ende des H. Predigampts.

2. **Mercke**/ des heiligen Predigamptes Ende sey/ den Gehorsam des Glaubens unter den Menschen auffzurichten/ in Christi Nahmen. Darumb Christliche Prediger sollen mit dem Apostel dahin sehen / daß sie die unglaubige und ungehorsame Welt bekehren / und in der Menschen Hertz den wahren Glauben und Gottseligkeit mögen pflantzen/ in Christi Nahmen / das ist / nach dem Wort/ Willen und Weise Christi/ mit dem Gebet / Demuth und Sanfftmuth Christo zu Lob und Ehre.

Was das wahre Christenthumb sey.

Das wahre Christenthumb ist nichts anders/ als ein Gehorsam des Glaubens. Glaube ergreiffet Christum und machet gerecht / gehorsam ist ein Zeuge und Frucht des Glaubens/Gal. V. 22. denn das ist der wahre Glaube/ der durch die Liebe thätig ist/ v. 6. der den Gehorsam des Hertzen mitbringet / daß man lebet

nach

Early European Books, Copyright © 2012 ProQuest LLC.
Images reproduced by courtesy of The Royal Library, Copenhagen.
1,-269 4° 01429 Early European Books, Copyright © 2012 ProQuest LLC.
Images reproduced by courtesy of The Royal Library, Copenhagen.
1,-269 4° 1429

nach dem Gebot und Willen Gottes/ und man ihm dienet in Heiligkeit und Gerechtigkeit/ Luc. 1. 74. 75. Darnach so ist das der wahre Gehorsam / der des Glaubens ist/ oder auß dem Glauben ist / denn ohne Glauben kan Gott nichts gefallen / Heb. XI. 6. Gott urtheilet von des Menschen Leben/ Wandel/ Wercken/ Thun und Lassen/ auß dem Glauben/ auff welchen Er allein sihet/ Jer. V. 3. Der Glaube ist aller Wercken Adel / Krone und Heiligthumb. Wenn nun ein Prediger den Gehorsam des Glaubens hat in vieler Menschen Hertz auffgerichtet/ so hat er in denselbigen das wahre Ende seines Amptes erreichet : Und wenn auch ein Zuhörer den Gehorsam des Glaubens im Hertzen findet / so hat er das wahre Ende und Frucht der Evangelischen Lehre und Predigt erlanget.

Glaube aller Wercke Adel uñ Krone.

Daß aber Christus zur Rechten Gottes sitzend/ Apostel und Lehrer gibt/ und durchs Wort uns beruffet/ den Gehorsam des Glaubens in uns auffzurichten/ das ist ein Zeichen und Zeugnüß seiner grossen Liebe und Gnade gegen uns. Denn weil Er uns durch sein Creutz / Blut und Todt das ewige Erbe hat erworben/ so sihet Er nichts so gerne / als daß wir desselbigen fähig und theilhafftig werden.

Liebe-Zeichen Christi.

Derhalben sendet Er uns sein Wort / zeiget uns darin Mittel und Wege/ dadurch wir zu seiner Gemeinschafft kommen können / denn Er will gerne in uns außfliessen / und sich uns auff die beste Weise zum Leben mittheilen. Er suchet und meynet uns in allen Dingen lauterlich. Solche Liebe und Gnade Christi sollen wir erkennen / ihm für sein Wort und Lehre hertzlich Danck sagen/ und lassen in uns den Gehorsam des Glaubens auffrichten/ prüffen uns auch ob derselbige in uns sey / denn ein wahrer Christ ist/ der in Gehorsam des Glaubens wandelt.

Das Dritte /

Von der Offenbahrung JEsu Christi.

v. 7. Allen die zu Rom sind den liebsten Gottes und beruffenen Heiligen. Gnade sey mit euch und Friede von GOtt unserm Vatter/ und dem HErrn JEsu Christo.

8. Auffs erste dancke ich meinem GOTT/ durch JEsum Christ / euer aller halben / daß man euren Glauben in aller Welt preiset.

9. Denn GOtt ist mein Zeuge / welchem ich diene in meinem Geist am Evangelio von seinem Sohn/ daß ich ohn unterlaß euer gedencke.

Early European Books, Copyright © 2012 ProQuest LLC.
Images reproduced by courtesy of The Royal Library, Copenhagen.
1,-269 4° 01429 Early European Books, Copyright © 2012 ProQuest LLC.
Images reproduced by courtesy of The Royal Library, Copenhagen.
1,-269 4° 1429

10. Und allezeit in meinem Gebet flehe/ ob sichs einmahl zutragen wolt/ daß ich zu euch käme durch Gottes Willen.
11. Denn mich verlanget euch zusehen/ auff daß ich euch mittheile etwas geistlicher Gabe/ euch zu stärcken.
12. Das ist/ daß ich sampt euch getröstet würde/ durch euren und meinen Glauben/ den wir untereinander haben.
13. Ich will euch aber lieben Brüder nicht verhalten/ daß ich mir offt habe fürgesetzt zu euch zukommen/ bin aber verhindert bißher/ daß ich auch unter euch Frucht schaffete/ gleich wie unter andern Heyden.
14. Ich bin ein Schüldener beyde der Griechen und der Ungriechen/ beyde der Weisen und der Unweisen.
15. Darumb/ so viel an mir ist/ bin ich geneiget auch euch zu Rom das Evangelium zupredigen.
16. Denn ich schäme mich des Evangelii nicht von Christo/ denn es ist eine Krafft Gottes/ die da seelig machet alle/ die daran glauben/ die Juden erstlich und auch die Griechen.
17. Sintemahl darinnen offenbahret wird die Gerechtigkeit/ die für GOtt gilt/ welche kompt auß Glauben in Glauben/ wie denn geschrieben stehet/ der Gerechte wird seines Glaubens Leben.

JEsus Christus wahrer GOtt und Mensch/ ist von Natur dem Fleisch unbekandt/ Matth. XVI. 17. Wird aber durch das heilige Predig-Ampt offenbahret und verkläret/ Esa. LII. 7. 8. Er sendet selbst/ die seinen Nahmen predigen/ Psal. LXVIII. 12. unter welchen der fürnehmste ist der heilige Apostel Paulus/ welcher bekennet/ daß er sey ein Knecht JEsu Christi/ beruffen zum Apostel/ außgesondert zu predigen das Evangelium Gottes/ Rom. I. 1. Die Lehre des Evangelii ist die Posaune Gottes/ dadurch Christus in der gantzen Welt wird außgeruffen/ und für den Augen aller Menschen offenbahret/ daß das Land seiner Erkäntnüß voll wird/ wie mit Wasser des Meers bedecket/ Ps. XIX. 5. Esa. LV. 11. Esa. XI. 9.

Evangelische Lehre eine Posaune Gottes vō Christo.

Der Apostel aber beschreibet hie das Evangelische Ampt eines Predigers/ und darnach des Evangelii Krafft und Summam.

Ampt eines Evangelischen Predigers.

Vom Ersten.

Das Ampt eines Evangelischen Predigers stellet er für Augen in seinem Exempel.

Erstlich zeiget er von der Römer seligen Zustand durch die Gnade Gottes/

tes/denn er nennet die Römer die liebsten Gottes und beruffenen Heiligen. Prediger sollen ihren Zuhörern für Augen stellen / was sie durch die Gnade Gottes und Predigt des Evangelii werden und seynd worden/nemlich liebe Kinder Gottes und Heiligen. Gott machet auß Feinde Freunde/ und heiliget die Unheiligen. **Es sol/** saget Gott/ **geschehen an dem Orth/ da man zu ihnen gesaget hat: Ihr seyd mein Volck nicht/ wird man zu ihnen sagen: Ihr Kinder des lebendigen Gottes**/Ose. I. 10. Die grösseste Herrligkeit des Menschen ist/ seyn ein liebster Gottes/ ein Heiliger/ ein Kind des lebendigen Gottes.

Zum Andern / der Apostel wündschet den Römern Gnade und Fried von GOtt dem Vatter und dem HErrn JEsu Christo. Prediger sollen im Namen des HErrn segnen/ und ihren Zuhörern gutes wündschen vom HErrn. Das beste das sie ihnen wündschen können / ist Gnade und Friede Gottes in Christo JEsu. Wol dem Menschen der Gnade bey Gott gefunden/ und Fried in seinem Gewissen hat: Wehe aber dem Menschen/ der nicht Gnad und Friede findet und empfindet.

Zum Dritten / der Apostel dancket Gott durch JEsum Christum der Römer halben/ daß ihr Glauben in der Welt gepreiset werde. Rom ist zur Zeit des Apostels eine Stadt Gottes/ voll der Heiligen und liebsten Gottes / und ein herrlich Exempel des Glaubens und der Gottseligkeit. Was ist aber Rom darnach geworden? Ein Sodoma und Gomorra / ein Stadt voll Ungerechtigkeit und Boßheit/ ein Sitz und Wohnung der Babylonischen Huren / eine Behausung der Teuffel / und eine Behaltnüß aller unreinen Geister und aller unreinen und feindseliger Vögel/ Apoc. XVIII. 2. Von Rom gehet auß Heucheley/ Abgötterey/ und Untugend ins gantze Land. Wie man zur Zeit des Apostels/ der Römer Glauben in der gantzen Welt hat gepreiset: Also saget man jetzo in der gantzen Welt von der Römer Unglauben / von des Römischen Antichrist/ und seiner Diener Geitz/ Hoffart/ Heucheley/ Lügen/ List/ Trug/ Frevel/ Rachgier / Boßheit und Tyranney wider Christum. Wie aber der Apostel hie Gott dancket durch JEsum Christum / daß der Römer Glaube in der gantzen Welt gepreiset wird; Also sollen Christliche Prediger auch GOtt durch Jesum Christum dancken/ wann sie sehen und hören/ daß viel im Glauben Jesu Christi wandeln. Das glückliche Zunehmen der Kirchen oder Reichs Christi/ ist einem Christlichen Hertzen eine grosse Lust und Frende. **Hebe**/ saget Gott/ **deine Augen auff/ und sihe umbher / diese alle versamlet kommen zu dir / denn wirstu deine Lust sehen und außbrechen / und dein Hertz wird sich wundern / wenn sich die menge am Meer zu dir bekehret / und die Macht der Heyden zu dir kompt**/ Esa. LX. 4. 5.

Was Rom sey zur Zeit des Apostels gewesen.

Was Rom jetzo sey.

Wie eines Predigers Lehr und Leben seyn soll.

Zum

Zum Vierdten/ der Apostel dienet Gott in seinem Geiste am Evangelio von seinem Sohn/darauff er Gott zum Zeugen ruffet. Also sollen alle Prediger Gott in ihrem Geiste dienen am Evangelio. Ihre Wort / Rede/ Lehre / Straffe/ Vermahnung/ soll auß dem Geiste gehen/ ihr Leben soll nicht nach dem Fleische/ sondern nach dem Geist seyn / der Geist Gottes soll sie treiben / führen und regieren/ daß sie lauterlich Gott und die Ehre Christi suchen. Summa/ sie sollen also leben und ihr Ampt führen / daß sie Gott zum Zeugen/ mit gutem Gewissen können ruffen. Aber wo soll man finden/die Gott im Geiste am Evangelio von seinem Sohn dienen ? Da siehet man viel Fleisches aber wenig Geistes.

Zum Fünfften / der Apostel gedencket ohn unterlaß der Römer / und flehet allezeit in seinem Gebete / ob sichs einmahl zutragen wolt/ daß er zu ihnen käme/ durch Gottes Willen / denn ihn verlanget sie zusehen / daß er ihnen mittheile etwas geistlicher Gabe / sie zu stärcken/ das ist / daß er mit ihnen getröstet würde. Also sollen Prediger auch ihrer Zuhörer in ihrem Gebet gedencken / daß GOTT ihnen seinen Geist und Gnade gebe. Darnach sollen sie sich auch zu ihnen thun und halten / nicht daß sie von ihnen Ehre / Gunst und Gaben haben / sondern daß sie ihnen etwas geistlicher Gaben mittheilen / das ist/ daß sie durch ein Göttliches Gespräch mit ihnen / dieselbigen in der Erkäntnüß/ Furcht und Liebe Gottes erwecken/und bauen/ im Glauben und Gottseligkeit stärcken/ oder heiliger/ frömmer / weiser und göttlicher machen. Wer erleuchtet ist mit dem Göttlichen Liecht / der soll auch andere damit erleuchten/ und sie führen zu dem Guth/ das er für das edelste und beste erkandt hat/ und für das liebste hält. Es geschicht auch offt daß nicht allein der unterweiset wird/ gestärcket wird im Glauben/ und getröstet/ sondern auch der da unterweiset. Darumb saget der Apostel / daß er verlangen habe die Römer zusehen sie zustärcken/ das ist / daß er durch ihren und seinen Glauben / den sie unter einander haben/ sampt ihnen getröstet werde.

Warumb ein Prediger sich zu seinen Zuhörern soll halten.

Zum Sechsten / der Apostel suchet und begehret Frucht unter den Römern zuschaffen / wie unter andern Heyden/denn er siehet hertzlich gerne/daß viele seyn / die Christo anhangen und dienen. Also sollen alle Prediger dahin sehen/ daß sie bey ihren Zuhörern Frucht schaffen / und viel Seelen mögen Christo gewinnen und zuführen / auff daß sie nicht leer wieder zu ihm kommen. So viel Menschen ein Prediger von der Welt zu GOtt bekehret / so viel Frucht schaffet er/ so viel Garben bringet er Christo.

Zum Siebenden/der Apostel bekennet sich einen Schüldener der Griechen und Ungriechen/ der Weisen und Unweisen/und ist geneiget auch zu Rom das Evangelium zupredigen / denn er siehet auff keine Person / wie sie für der Welt ist ; Also sollen Prediger sich schuldig erkennen jederman zu dienen/ nicht

allein

Early European Books, Copyright © 2012 ProQuest LLC.
Images reproduced by courtesy of The Royal Library, Copenhagen.
1,-269 4° 01429 Early European Books, Copyright © 2012 ProQuest LLC.
Images reproduced by courtesy of The Royal Library, Copenhagen.
1,-269 4° 1429

allein den Gelährten/ Weisen/ Klugen/ Reichen/ Mächtigen/ Edlen/ Grossen und Gewaltigen/ sondern auch den Ungelehrten/ Unweisen/ Einfältigen/ Geringen/ Armen/ Unedlen. Wie bey GOtt ist kein Ansehen der Person/ sondern er gerne siehet/ daß jederman bekehret werde und lebe; Also soll bey Predigern auch kein Ansehn der Person seyn/ sondern sie sollen jederman mit ihren Gaben gerne und williglich dienen. Das Wort gehet alle an/ ist eine gemeine Gabe/ zum Leben und Seligkeit aller Menschen; Darumb soll es auch jederman fürgetragen werden. Wie wollen denn die Prediger bestehen/ die sich allein halten zu den Grossen/ Edlen/ Weisen und Reichen/ und achten der Geringen/ Unweisen und Armen nicht? oder führen eine hohe/ prächtige und zierliche Rede/ daß sie den Weisen und Klugen der Welt gefallen/ und von ihnen Ehr haben/ und sehen nicht auff die Einfältigen/ die doch der gröste Theil sind? Wie viel einen andern Geist haben diese/ als der Apostel!

Prediger sollen ein gemein Guth seyn und jederman gerne dienen.

Zum Achten/ der Apostel schämet sich des Evangelii nicht/ und achtet nicht/ obs von der Welt wird geringe geschätzet und geachtet/ und er davon Hohn und Spott hat.

Also soll ein Prediger sich auch des Evangelii nicht schämen/ und nicht darnach fragen/ ob es der Welt lieb oder angenehm sey oder nicht/ oder er derhalben geliebet oder gescholten und gehasset werde. Wer sich des Evangelii schämet/ der schämet sich Christi/ und wer sich Christi schämet/ desselben will sich Christus wieder schämen/ Marc. VIII. 38.

Das ist nun von dem Ampt des Evangelischen Predigers/ wie solches im Apostel wird für Augen gestellet/ welcher sich also gegen die Römer erkläret/ daß sie genug erkennen können/ daß er auß Liebe ihr bestes suche und meyne/ und kein Auge auff sein Nutz und Gewinn habe. Welchem Exempel alle Prediger sollen folgen/ und sich also verhalten/ daß die Zuhörer mögen sehen und erkennen/ daß sie hertzlich geliebet/ und treulich gemeynet werden/ oder daß sie Christo am Evangelio rechtschaffen dienen. Denn wer GOTT dancket und sich freuet/ daß die Gläubigen am Zahl zunehmen/ wer GOtt im Geist am Evangelio von seinem Sohn dienet/ wer seiner Zuhörer in seinem Gebet ohn unterlaß gedencket und bereit ist ihnen die geistlichen Gaben mitzutheilen/ wer darnach trachtet daß er viel Frucht unter ihnen schaffe/ und sich erkennet einen Schüldener der Weisen und Unweisen/ der Grossen und Kleinen/ und sich des Evangelii nicht schämet/ der ist ein treuer Knecht und Diener JEsu Christi.

Wer sey ein treuer Diener Christi.

Vom Andern.

Was aber anlanget das Evangelium selbst/ welches die Apostel und Lehrer unter Handen haben/ so beschreibet der Apostel desselbigen Nutz und Summam.

Early European Books, Copyright © 2012 ProQuest LLC.
Images reproduced by courtesy of The Royal Library, Copenhagen.
1,-269 4° 01429 Early European Books, Copyright © 2012 ProQuest LLC.
Images reproduced by courtesy of The Royal Library, Copenhagen.
1,-269 4° 1429

Von dem Nutz saget er also v. 16. **Denn es ist eine Krafft Gottes die selig machet alle die daran gläuben / die Juden erstlich / darnach die Griechen.** Das Evangelium ist Geist und Leben/ ein kräfftiges Mittel/ das GOtt die Seeligkeit zu wircken gebrauchet / es gibt auch Krafft und Stärcke in Angst / Noth und Todt / denn es verheisset Leben und Gnade in Christo / und Sieg über Teuffel und Welt: Oder eine Krafft Gottes ist das Evangelium / denn GOtt hat seine Krafft an das Wort gebunden/ und will durch das Wort seine Krafft beweisen/ oder kräfftiglich wircken zu der Menschen Seligkeit.

1. **Mercke hie** / daß zwey Mittel seyen/ dadurch GOtt selig machet/ nemlich Wort und Glaube. GOtt gibt das Wort/ und durch das Wort den Glauben/ und durch den Glauben die Seeligkeit. Die eine Gabe und Gnade ist auß der andern: GOtt aber der Brunn und Ursprung aller Gnade und Gaben.

Wort und Glaube Mittel der Seligkeit.

2. **Mercke**/ ob wohl das Wort ist eine Krafft Gottes/ so nutzet es doch keinem Menschen/ es seye denn / daß er daran glaube / denn der Apostel saget/ **Das Evangelium sey eine Krafft GOttes allen die daran gläuben.** Die gläubige Menschen empfinden allein die Krafft Göttliches Worts in ihrem Hertzen / denn durch den Glauben wird das Wort im Hertzen lebendig/ und bringet seine Früchte. Daß vielen Menschen das Wort Gottes nicht ist eine Krafft Gottes zur Seligkeit / oder daß sie dadurch nicht selig werden/ ist die Ursache/ daß sie daran nicht glauben/ nicht damit sich durch den Glauben vereinigen / und dasselbige nicht in ihr Hertz und Sinn schreiben. GOtt und Wort nutzen niemand zum ewigen Leben/ ohne Glauben. Darumb müssen Wort/ GOtt/ Glaube allezeit vereiniget werden.

Wort GOttes nutzet ohn Glauben nicht.

Was anlanget die Summam des Evangelii / davon saget der Apostel also/ v. 17. **Sintemahl darinnen offenbahret wird die Gerechtigkeit / die für GOtt gilt / welche kompt auß Glauben in Glauben / wie denn geschrieben stehet: Der Gerechte wird seines Glaubens leben.**

1. **Mercke hie** / daß Fleisch und Blut nicht wisse / verstehe und erkenne/ auß ihm selbst/ wie man zur wahren Gerechtigkeit / die im Gerichte Gottes bestehet/ komme. Diß Geheimnüß ist der Vernunfft unbekandt. Derhalben so offenbahret das Evangelium die Gerechtigkeit die für GOtt gilt / das ist/ es lehret/ wie und welcher Gestalt der Mensch gerecht für GOtt werde / nemlich nicht durch sich selbst / und seine Werck / sondern durch Christum / und sein Creutz/ Blut und Todt / oder auß Gnaden durch den Glauben an JEsum Christum. Christi Gerechtigkeit ist die wahre Gerechtigkeit / die für GOTT gilt/ II. Cor. V. 21. welche kompt auß Glauben in Glauben/ das ist/ auß dem

Evangelium ist eine Lehre von der Gerechtigkeit des Glaubens/ welche der

histo-

historischen Glauben / in den empfahenden und annehmenden Glauben. Denn man muß erstlich auß dem Evangelio erkennen / und nach demselben glauben/ daß Christi Gerechtigkeit alleine seye die wahre Gerechtigkeit die für GOtt oder im Gerichte GOttes bestehet. Darnach so muß man sie im Glauben annehmen/ ergreiffen und behalten. Durch einen Glauben kompt man zu dem andern. Der historische Glaube ist ein Saamen des gerechtmachenden Glaubens: Jener muß seyn / so dieser soll seyn. Wer nicht erkennet und gläubet daß die Gerechtigkeit das Evangelii sey die Gerechtigkeit die für GOtt gilt / der wird auch nicht sie im Glauben zur Seligkeit annehmen / und sie für seine Gerechtigkeit zum ewigen Leben halten. Wer aber gläubet / daß die Evangelische Gerechtigkeit sey die wahre Gerechtigkeit/ die für GOtt bestehet/ und sie dafür im Glauben annimt/ und dabey bleibet/ der kompt auß Glauben in Glauben / und wird in solchem Glauben gerecht und selig.

Vernunfft verbogen.

Historische Glaube auch ein Saamen des gerechtmachenden Glaubens.

2. **Mercke** / daß die Lehre vom seligmachenden Glauben ihren Grund in den heiligen Propheten habe / denn der Apostel beweiset auß dem Propheten Habacuc/ daß der Gerechte seines Glaubens lebe/ das ist/ daß der Mensch durch den Glauben gerecht und selig werde. Darumb so ist nun ein seligmachendes Mittel im Alten und Neuen Testament/ nemlich der Glaube/ die Prophetische und Apostolische Lehre hat einen Grund / und zeiget einen Weg zur Seligkeit. Die im Alten Testament sind gerecht worden / die sind durch den Glauben gerecht worden/ denn sie haben geglaubet / daß deß verheissenen Messiæ Gerechtigkeit wäre die Gerechtigkeit die für GOtt bestünde / und haben sie im Glauben angenommen / und sind also von einem Glauben zum andern kommen. Also die im Neuen Testament gerecht werden / die werden durch den Glauben gerecht/ denn sie gläuben / daß die Evangelische Gerechtigkeit seye die wahre und einige Gerechtigkeit / die für GOtt bestehet / und nehmen sie dafür an im Glauben / und also kommen sie auß Glauben in Glauben. Wer derhalben leugnet / daß der Mensch allein durch den Glauben an Christum gerecht und selig werde / der reisset den gantzen Grund der Propheten und Apostel umb / und machet den heiligen Geist zum Lügner/ als da thut der Römische Antichrist.

Ein einiges Mittel der Seligkeit im Alten und Neuen Testamente.

Christliche Ubung gegen dem Menschen.

ERkenne/ O Mensch/ den HERRN JEsum/ der deines Christenthumbs einige Grund ist/ erkenne daß er wahrer GOtt und Mensch in einer Person sey/ erkenne daß in ihm dein Leben und Seligkeit seye. Dancke GOtt von Hertzen/ daß er dir das Evangelium von seinem Sohn hat offenbahret/ daß du darauß ihn zu deinem Leben kanst erkennen / denn das ist eine grosse und unaußsprechliche Wolthat Gottes: Dancke auch GOtt/ daß er zu allen Zeiten treue

Early European Books, Copyright © 2012 ProQuest LLC.
Images reproduced by courtesy of The Royal Library, Copenhagen.
1,-269 4° 01429 Early European Books, Copyright © 2012 ProQuest LLC.
Images reproduced by courtesy of The Royal Library, Copenhagen.
1,-269 4° 1429

Lehrer sendet / welche JEsum Christum verklären / und mit göttlicher Treu / Fleiß / Lust / Eyffer und Trost der Menschen Seligkeit suchen : Dancke ihm für sein Liecht / Gnade und Geist / und sehe zu / daß du also auß dem Wort Christum erkennest / daß du mit ihm durch den Glauben vereiniget werdest. Suche nichts anders in der H. Schrifft / als JEsum Christum / laß ihn deines Hertzen Heiligthumb / Schatz / Guth / Liecht / Trost und Freude seyn. Die Summa aller Lehre von Christo / oder deß gantzen Evangelii Inhalt / ist / daß der Mensch durch den Glauben an JEsum Christum gerecht werde / und das ewige Leben erlange. Darumb setze deine Seligkeit nicht in Wercke / Weise / Thun und Lassen / sondern allein in den Glauben / in Gottes Gnade und Christi Gehorsam und Gerechtigkeit.

Summa aller Lehre von Christo.

Andere Haupt-Punct.

Von der natürlichen und fleischlichen Geburt in Adam.

DJe erste Geburt in Adam ist unrein und sündlich / Psal. LI. 7. und schleust auß dem Reiche GOttes : denn was vom Fleisch gebohren wird / das ist Fleisch / Joh. III. 6. Fleisch und Blut kan das Reich GOttes nicht erben / Gal. V. 21. Derhalben beschreibet der Apostel den Zustand der Jüden und Heyden ausser Christo in Adam und schleust alles unter die Sünde.

I.

Von der Heyden natürlichem Zustand.

Hie ist zubetrachten

1. Ihre natürliche Blindheit im Verstande / darauß der falsche Gottesdienst ist.
2. Ihre böse Lüste und Begierde im Willen.
3. Ihre fleischliche Eigenschafften und Wandel.

Das Erste.

Von der Heyden natürlichen Blindheit im Verstand.

Vers. 18. **Denn GOttes Zorn /** saget der Apostel / **vom Himmel wird offenbahret über alles gottlose Wesen und Ungerechtigkeit der Menschen / die die Warheit in Ungerechtigkeit auffhalten.**

19. Denn

19. **Denn daß man weiß/ daß GOtt sey / ist ihnen Offenbahr/ denn GOtt hat es ihnen offenbahret.**

20. **Damit daß GOttes unsichtbares Wesen/ das ist/ seine ewige Krafft und Gottheit wird ersehen / so man des warnimpt an den Wercken/ nemlich an der Schöpffung der Welt. Also daß sie keine Entschuldigung haben.**

21. **Dieweil sie wusten / daß ein GOTT ist / und haben ihn nicht gepreiset/ als einen GOtt/ noch gedancket/ sondern sind in ihrem Tichten eytel worden / und ihr unverständiges Hertz ist verfinstert.**

22. **Da sie sich für Weise hielten / sind sie zu Narren worden.**

23. **Und haben verwandelt die Herrligkeit deß unvergänglichen Gottes in ein Bilde gleich den vergänglichen Menschen und der Vögel / und der vierfüssigen und der kriechenden Thiere.**

Erklärung.

HJe lehret der Apostel/ daß alle Menschen und Heyden von Natur seyn unter dem Zorn Gottes/ und gehören in die Verdamnüß/

1. **Wegen** ihres gottlosen Wesens und Ungerechtigkeit/ daß sie die Warheit in Ungerechtigkeit auffhalten.

2. **Wegen** ihrer Abgötterey und falschen Gottesdiensts/ den sie nach ihrem verfinsterten Hertzen verrichten.

1. **Mercke hie/** daß ausser Christo / in der alten / ersten und natürlichen Geburt nichts anders seye zu finden / als gottloß Wesen und Ungerechtigkeit. Der Satan hat in dem natürlichen Menschen sein Sitz/ Reich/ Saamen/ Bild/ er treibet und führet ihn zum bösen / zu allem das wider GOTT ist. Darumb auch GOtt von ihm saget/ daß sein Tichten und Trachten des Hertzen böse sey immerdar/ Gen. VI. 5. daß er nichts tauge/ sey ein Greuel mit seinem Wesen/ thu kein guts/ sey abgewichen und untüchtig/ Psal. XIV. 1. Derhalben so er nicht in Christum wird versetzet / und durch den Geist Gottes nicht wird erneuert/ so gehöret er in die Verdamnüß/ Joh. III. 5. Wehe dem Menschen der alleine bleibet ohn Christo. Adam ist ihm selbst ein Gifft/ Todt/ Hölle/ und Verdamnüß/ und kan ihm selbst nicht helffen.

Satan hat seinen Sitz und Reich im natürlichen Menschen.

2. **Mercke/** daß das gottlose Wesen und Ungerechtigkeit eine Ursach sey aller Straffe und Unglücks in der Welt/ denn Gottes Zorn/ saget der Apostel / wird offenbar über alles gottloß Wesen und Ungerechtigkeit der Menschen. Weil GOtt ist alles Guth wesentlich und die höchste Gerechtigkeit / so kan

Ursache alles Unglücks in der Welt ist Sünde.

Early European Books, Copyright © 2012 ProQuest LLC.
Images reproduced by courtesy of The Royal Library, Copenhagen.
1,-269 4° 01429 Early European Books, Copyright © 2012 ProQuest LLC.
Images reproduced by courtesy of The Royal Library, Copenhagen.
1,-269 4° 1429

kan er nicht anders / als das böse straffen / und über die Ungerechtigkeit zürnen. **Seine Seele**/ saget David / **hasset den Gottlosen / und die gerne freveln. Er wird regnen lassen über die Gottlosen Blitz / Feuer und Schwefel / und wird ihnen ein Wetter zu Lohn geben**/ Psal. XI. 6. 7. Derhalben sind alle Zeiten der Welt voll der Gerichte Gottes/ wegen der Sünde und Ungerechtigkeit. Was ist für ein Volck / über welches GOtt nicht seinen Zorn wegen der Boßheit hat außgegossen? Ob GOtt wol eine zeitlang schweiget und sich inne hält / so wird Er doch darnach seinen Zorn vom Himmel offenbahren über alles gottloß Wesen und Ungerechtigkeit der Menschen/ denn wer böß ist / bleibet nicht für ihm / Er hat einen Greuel an den Blutgierigen und Falschen/ Psal. V. 5. Wenn seine Zeit kompt die Gottlosen heimzusuchen / so wird Er sie wol heimsuchen/ Deut. XXXII. 35. Darumb soll man allezeit gottloß Wesen/ und Zorn Gottes einigen/ denn wo gottloß Wesen ist/ da wird zu seiner Zeit der Zorn Gottes offenbahr werden/ wie solches bißher die Erfahrung hat gelehret.

Creatur ein Zeuge Gottes / und Weg zu Gott.

3. **Mercke** / daß Himmel und Erde seyen ein sichtbar Zeugnüß des unsichtbaren Gottes / denn der Apostel saget / daß Gottes unsichtbare Wesen/ das ist / seine Krafft und Gottheit ersehen werde an den Wercken/ nemlich / an der Schöpffung der Welt. GOtt hat sich in der Creatur/ als in einem sichtbaren Gegenwurff abgebildet / und seine Göttliche Krafft/ Weißheit und Herrligkeit / wie in einem klaren Bilde / für Augen gestellet: Das edel und köstliche Gebäu Himmels und der Erden / zeuget daß ein hochweiser und mächtiger Werckmeister sey/ denn nichts ist von ihm selbst / ohn allein GOtt. Was nicht ist GOTT/ das ist geursprungt / das hat sein Wesen / Leben und Krafft von GOtt / der aller Wesen Wesen und aller Lebendigen Leben ist. **Die Himmel**/ saget David / **erzehlen die Ehre GOttes / und die Feste verkündigen seiner Hände Werck. Ein Tag sagts dem andern/ und ein Nacht thuts kundt der andern**/ Psal. XIX. 1. 2. So das Sichtbare ist / so ist auch das Unsichtbare / so das unvollkommen ist / und Stückwerck / so ist auch das Vollkommen / so der Schatte ist / so ist auch der Leib / so Mannigfaltigkeit ist/ so ist auch Einfaltigkeit/ so Zeit ist / so ist auch Ewigkeit. Derhalben so sind die Creaturen Fußstapffen Gottes/ und Wege zu GOtt/ welchen wir allezeit mit den Creaturen sollen vereinigen/ oder Gott darin ersehen/ erkennen und ergreiffen.

Das Buch der Natur lehret und erfordert die Ehre Gottes.

4. **Mercke** / daß das Buch der Natur lehre/ daß GOtt zu ehren sey/ denn der Apostel zeuget/ daß die Heyden keine Entschuldigung haben / weil sie GOttes unsichtbares Wesen / Krafft und Gottheit an seinen Wercken haben können sehen und warnehmen / und ihn doch nicht / als einen GOtt gepreiset und geehret.

Weil

Early European Books, Copyright © 2012 ProQuest LLC.
Images reproduced by courtesy of The Royal Library, Copenhagen.
1,-269 4° 01429 Early European Books, Copyright © 2012 ProQuest LLC.
Images reproduced by courtesy of The Royal Library, Copenhagen.
1,-269 4° 1429

Weil in der Creatur GOttes Wesen/ Weißheit / Allmacht und Güthe so herrlich leuchtet/ und scheinet/ so soll ja billich der Mensch daher Ursach nehmen/ GOtt zu ehren und ihm zu dancken / denn die End-Ursach aller Wercke Gottes ist Ehre Gottes. GOtt setzet sein Bilde für Augen / daß Er erkandt werde/ und sein Nahme werde gepreiset.

Aber ob GOtt wohl in dem Geschöpff für Augen stehet/ so wird er doch darin sehr wenig ersehen und ergriffen. Was das natürliche Auge sihet / das sihet es offt nicht/ sondern bleibet am eusserlichen Bilde behangen/ und gehet nicht zu GOtt ein/ ihn zu lieben und ehren. Wie sehr wenig sind die GOtt in seiner Creatur und Wercken warnehmen / und preisen; wie viel aber sind die Blind Taub und Stumm sind.

Fleischliche Weißheit in Göttlichen Sachen ist Thorheit.

5. **Mercke** / daß fleischliche Weißheit sey eitel Thorheit. Die Heyden die sich selbst für Weise und Klug gehalten/ haben nach ihres Hertzen Gedancken viele und seltsame Weise erfunden GOtt zu dienen/ ja sind auch in solche Thorheit gerathen/ daß sie Menschen/ Vögel/ vierfüssige und kriechende Thier/ wie Götter angebetet und geehret/ wider das eusserliche und innerliche Zeugnüß GOttes / in der grossen und kleinen Welt. Sie haben mehr gesehen auff das Sichtbare / denn auff das Unsichtbare / mehr auff die Creatur denn auff GOtt / und sind von GOtt auff die Creatur gefallen und derselbigen die Ehre gegeben/ die allein GOtt gehöret. Das ist das der Apostel saget / daß sie in ihrem dichten sind eitel geworden / und ihr unverständige Hertz ist verfinstert/ daß da sie sich für Weise gehalten/ seyn sie zu Narren worden/ und haben die Herrligkeit des unvergänglichen Gottes verwandelt in ein Bilde gleich dem vergänglichen Menschen/ und der Vögel und der vierfüssigen Thiere. Also irret das unverständige und blinde Hertz / wenn es nicht eine Göttliche gewisse Regel hat / darnach es sich kan richten. Darumb ist eine überauß grosse Gnade GOttes/ daß Er uns nicht allein durch die Creatur/ sondern durch sein Wort lehret / und darin sein Wesen und Willen offenbaret / und den Weg zeiget / dadurch wir zu ihm kommen und sein theilhafftig werden können. Aber/ das zubeklagen/ es geschicht offt/ daß im hellen Liecht des Evangelii/ viel mit den Heyden/ die Menschen/ und vierfüssige und kriechende Thier/ Ochsen/ Schafe/ Pferde/ Schwelne/ Schlangen/ wie Götter/ anbeten und ehren. Creatur/ ja Teuffel wird an GOttes Stätte gesetzet. Die Welt ist der geistlichen Abgötterey und Hurerey voll/ wie das erleuchte Auge sihet. Was soll ich sagen vom Reich des Antichristi / darin das Kind und Mensch der Sünde gar ein GOTT geworden / und die Herrligkeit GOtes und Christi in ein Bilde gleich den vergänglichen Menschen ist verwandelt?

Der Heyden grobe Abgötterey.

Abgötterey die jetzo im Schwange gehet.

Early European Books, Copyright © 2012 ProQuest LLC.
Images reproduced by courtesy of The Royal Library, Copenhagen.
1,-269 4° 01429 Early European Books, Copyright © 2012 ProQuest LLC.
Images reproduced by courtesy of The Royal Library, Copenhagen.
1,-269 4° 1429

Das Andere.

Von der Heyden bösen Lüsten und Begierden im Willen.

Vers. 24. **Darumb hat sie GOtt dahin gegeben in ihrer Hertzen Gelüste/ in Unreinigkeit zu schänden ihre eigene Leibe an ihnen selbst.**

25. **Die Gottes Warheit haben verwandelt in die Lügen/ und haben geehret und gedienet dem Geschöpff mehr / denn dem Schöpffer/ der da gelobet ist in Ewigkeit/ Amen.**

26. **Darumb hat sie GOtt auch dahin gegeben in schändliche Lüste/ denn ihre Weiber haben verwandelt den natürlichen Brauch in den unnatürlichen.**

27. **Desselbigengleichen auch die Männer haben verlassen den natürlichen Brauch des Weibes / und sind an einander entbrandt in ihren Lüsten / und haben Mann mit Mann Schande getrieben/ und den Lohn ihres Irrthumbs/ (wie es denn seyn solte/) an ihnen selbst empfangen.**

28. **Und gleich wie sie nicht geacht haben/ daß sie GOtt erkenneten/ hat sie GOtt auch dahin gegeben in verkehrten Sinn zu thun (eitel Laster) das nicht taug.**

Erklärung.

WJe das Erkäntnüß und Liecht ist/ also ist auch die Liebe/ denn diese folget dem Erkäntnüß und Liecht. Derhalben weil die Heyden haben ein verfinstert Hertz und in ihrem Dichten also eitel geworden / daß sie die Herrligkeit des unvergänglichen Gottes in ein Bilde gleich dem Menschen und der Vögel/ und vierfüssigen und kriechenden Thier verwandelt; so ist auch gefolget eine thorhafftige und schädliche Lust und Liebe. Denn GOtt hat sie auß gerechtem Gerichte hingegeben in ihrer Hertzen Lüste/ in Unreinigkeit zu schänden ihre eigene Leibe.

Darumb mercke hie/

Wie das Hertz in Adam sey.

1. Daß das menschliche Hertz in Adam sey zu allen Sünden/ Schanden und Untugend geneigt/ und solche mit Lust vollbringe/ Gen. VI, 5. Psal. XIV, 2. 3. Gleich wie der Verstand ist voll Unwissenheit / Blindheit und Finsternüß: Also ist der Wille voll unreiner Lüste und Begierde: Und gleich wie der blinde Verstand Abgötter tichtet und machet: Also betet sie der Wille an. Der Verstand in Adam ist ein böser Lehrer und Meister / der Wille ein böser Hörer

und

und Jünger / der gerne dem Meister folget und ihm zufällt. Keine Sünde ist so groß und abscheulich / darin der natürliche Mensch nicht fället und fallen kan. Das menschliche Hertz in Adam ist ein tieffer Abgrund und quellender Brunn aller Boßheit / ein unrein Hauß / darin böse Greuel und allerley Bilde der Würme und Thiere/ der Drachen/ Schlangen/ Scorpionen/ Löwen/ Bären und Crocodillen gebohren werden/ Matth. XV. 19. Ezech. VIII. 10. seqq. Wer eines natürlichen Menschen Hertz/ wie es in der alten Geburt ist/ sehen könte/ der würde solch ein Greuel sehen/ dafür er würde erzittern/ denn er würde nichts anders/ denn des Teuffels heßliche und abscheuliche Bild und Gestalt da sehen/ dafür er würde fliehen.

2. **Mercke** / daß das Heydenthumb mit allerley Greuel sey erfüllet gewesen/ und mit grosser Finsternüß bedecket. Denn Greuel der Heyden.

1. Haben die Heyden ihre eigen Leibe geschändet / welches geschehen durch Unordnung/ Unkeuschheit/ Unmässigkeit/ durch Mord / daß sie an ihnen selbst die Hände geleget.

2. Sie haben die Warheit GOttes verwandelt in Lügen. Das Gesetz der Natur/ welches ist ein innerlich Zeugnüß / daß da sey ein GOtt / daß Er sey zu ehren daß Er sey ein Richter / daß das böse und unehrbarliche sey zu fliehen/ und das gute und löbliche zu thun / daß der Nechste zu lieben / ist eine Göttliche Warheit / die von GOtt ist in das Hertz geschrieben/ und nicht kan verleugnet werden. Diese Warheit haben die Heyden in Lügen verwandelt/ das ist/ haben auß Liecht Finsternüß gemacht / und mit ihrem ungöttlichen Wandel und Leben die Warheit Gottes verleugnet/ denn sie sich also verhalten/ als wenn kein GOtt/ kein Gesetz/ und Liecht der Natur wäre. Gesetz der Natur eine Göttliche Warheit.

3. Sie haben mehr gedienet dem Geschöpff/ denn dem Schöpffer/ der da gelobet ist in Ewigkeit/ Amen. Die grobe Abgötterey ist unter ihnen im Schwang gangen/ daß sie für einen GOtt geehret/ das nicht ist GOtt gewesen/ oder GOtt nicht nach dem innerlichen Liecht geehret.

4. Sie haben abscheuliche Unzucht und Hurerey getrieben/ und den natürlichen Brauch verwandelt in einen unnatürlichen / daß die Weiber mit unvernünfftigen Thieren sich vermischet und die Männer an einander entbrandt in ihren Lüsten/ und einer mit dem andern Schande getrieben.

Ob nu wol diß Heydenthumb nach dem Namen ist vergangen/ so ist es doch nach der That unter den Christen zu finden.

Da sind **erstlich** die ihre eigene Leibe schänden/ durch fressen/ sauffen/ Unzucht/ Hurerey/ durch Hoffart und mancherley Manier und Form der Kleider/ durch Pracht und Uppigkeit. Da sind die Gottes Warheit in Lügen verwandeln/ die auß Liecht Finsternüß/ und auß gut böß machen. Da lebet man als wenn kein GOtt/ kein Gesetz/ Liecht/ Recht / Warheit und Gerichte GOttes wäre/ denn eigen Wille und Liebe herrschen und verkehren alles. Auch wird Jetziges Heydenthumb im eusserlichē Christenthumb.

GOttes Wort offt verfälschet/und Lügen an statt der Warheit gesetzet. Teuffel wird GOtt/wie im Reich des Antichristi zusehen. **Darnach** da sind die mehr dem Geschöpff/denn dem Schöpffer dienen/mehr an den Creaturen/denn an GOtt hangen/und mehr sehen auff die Erde/denn auff den Himmel/mehr auff das vergängliche denn auff das ewige: Ja da sind die mehr Zuflucht haben zum Teuffel/denn zu GOtt. **Zuletzt**/da sind die abscheuliche Unzucht treiben/und den natürlichen Brauch verwandeln in einen unnatürlichen/daß sie mit unvernünfftigen Thieren sich auch vermischen/oder Mann mit Mann Schande treiben/wie solches im Reich des Römischen Antichristi geschicht/da ein recht Sodoma und Gomorra ist.

Derhalben so gehet unter uns Christen das Heydenthumb im Schwange. Nach dem Namen/Titel und Schein sind wir Christen/aber nach der That/Warheit/Wandel und Leben sind wir Heyden/und haben Gemeinschafft mit den Wercken der Finsternüß/wie solches der Augenschein und die Erfahrung lehret.

Straffe der fleischlichen Wollust.

3. **Mercke**/daß auff allerley Schande/Laster und Untugend/die ohn Scheu und Furcht wider das Gewissen getrieben wird/ein schwer Urtheil und Gerichte Gottes folge. Denn GOtt/nach sage des Apostels/gibt die Menschen/die Gottes Warheit in Lügen verwandeln/und wider das Zeugnüß ihres Gewissens thun/nicht allein dahin in ihres Hertzen Lust/in Unreinigkeit/oder läßet sie nicht allein gehen ihre Wege/sondern auß gerechtem Gericht gibt er sie auch dahin in einen verkehrten Sinn/daß sie mit sehenden Augen/durch Laster und Boßheit/zum ewigen Todt eilen/und ihnen keines weges lassen sagen/daß sie frageten/was thustu. Von welcher Straffe auch GOtt saget: **Mein Volck gehorchet nicht meiner Stimme/und Jsrael wil mein nicht. So habe ich sie lassen in ihres Hertzen Dünckel/daß sie wandeln/nach ihrem Rath**/Psal. LXXXI. 12. 13. Des fleischlichen Menschen Weg lauffet stracks zur Höllen/er empfänget den Lohn seines Jrrthumbs/wie es denn seyn soll/an ihm selbst.

Das Dritte/
Von der Heyden fleischlichen Eigenschafft und Wandel.

Vers. 29. **Voll**/saget der Apostel/**alles Ungerechten/Hurerey/Schalckheit/Geitzes/Boßheit/voll Hasses/Mordes/Hadders/Lists/Gifftig/Ohrenbläser.**

30. **Verleumbder/Gottes Verächter/Freveler/Hoffärtig/Rühmredig/Schädlich/(Erfinder böser Tücke/) den Eltern ungehorsam.**

31. Un-

Early European Books, Copyright © 2012 ProQuest LLC.
Images reproduced by courtesy of The Royal Library, Copenhagen.
1,-269 4° 01429 Early European Books, Copyright © 2012 ProQuest LLC.
Images reproduced by courtesy of The Royal Library, Copenhagen.
1,-269 4° 1429

31. **Unvernünfftige/ treulose/ störrig/ unversühnliche/ unbarmhertzige.**

32. **Die Gottes Gerechtigkeit (Recht) wissen/ daß die solchs thun des Todes würdig sind/ thun sie es nicht allein/ sondern haben auch gefallen an denen die es thun.**

Erklärung.

1. **Mercke hie/** daß der alte Adam sey im Menschen ein böser Baum/ der allerley böse Früchte zum Todt bringet/ welche sind Ungerechtigkeit/ Hurerey/ Schalckheit/ Geitz/ Boßheit/ Haß/ Mord/ Hadder/ List/ Betrug/ Verleumbdung/ Verachtung Gottes/ Frevel/ Hoffart/ Ehrgeitz/ Erfindung böser Tücke/ Ungehorsam/ Thorheit/ Untreu/ Unversühnligkeit/ Unbarmhertzigkeit/ Lust und Gefallen an der Boßheit. So lange nun dieser böse Baum im Menschen blühet und Frucht bringet/ so lange ist der Mensch in des Teuffels Reich/ ja ist ein Teuffel/ nach seinem Hertzen/ Gedancken/ Willen/ Liebe/ Lust/ Sinn/ Geist/ Meynung/ oder weil sein Hertz ist voll teufflischer Boßheit und Unart. Alles böse das im menschlichen Hertzen ist und herfür quillet/ das ist des Teuffels Saamen und Frucht/ und des Menschen Gifft/ Todt/ Hölle und Verdamnüß. Adam ein böser Baum im Menschen.

2. **Mercke/** daß wir jetzo in der Welt/ in dieser letzten Zeit/ fast kein wahres Christenthumb haben/ sondern ein wahres Heydenthumb. Denn die Laster der Heyden/ davon hie der Apostel redet/ gehen jetzo im Schwange und herrschen in der Welt/ auch an den Orten/ da GOttes Wort wird geprediget/ und die Sacramenten nach Christi Befehl außgetheilet. Ach GOtt was sihet und findet man anders an den vermeinten Christen/ denn Ungerechtigkeit/ Hurerey/ Schalckheit/ Geitz/ Boßheit/ Haß/ Neid/ Zorn/ Rachgier/ Mord/ List/ Betrug/ Falschheit/ Verleumbdung/ Verachtung Gottes/ Frevel/ Hoffart/ Ehrgeitz/ Ruhmredigkeit/ Unversühnligkeit/ Unbarmhertzigkeit? Wer das leugnet der kennet die Welt nicht/ und hat die Zeiten nicht geprüfet. Ja da sind nicht allein die allerley Boßheit thun und vollbringen nach ihrem fleischlichen Sinn/ sondern haben auch gefallen an denen/ die böses thun/ loben/ ehren/ lieben/ fördern und schützen sie. Die Menschen wissen das Recht Gottes/ sie wissen daß sie des Todes würdig sind/ die solche böse Wercke thun/ aber dennoch thun sie solche/ wider ihr Gewissen/ mit Lust/ und leben nach ihren Willen. Was jetzo unser Christenthumb sey.

Derhalben ist das Christenthumb verwandelt in ein Heydenthumb/ wir haben jetzo den blossen Namen deß Christenthumbs/ aber die wahren Wercke deß Heydenthumbs. Das alte Heydenthumb ist ein Christenthumb neu worden/ wie denn davon der Apostel auch geweissaget und im Geiste gesehen/ daß es so gehen würde. **Das/** saget er/ **solstu wissen/ daß in den letzten Tagen werden greuliche Zeiten kommen/ denn es werden Men-**

Early European Books, Copyright © 2012 ProQuest LLC.
Images reproduced by courtesy of The Royal Library, Copenhagen.
1,-269 4° 01429 Early European Books, Copyright © 2012 ProQuest LLC.
Images reproduced by courtesy of The Royal Library, Copenhagen.
1,-269 4° 1429

schen seyn die von sich selbst halten / Geitzig / Ruhmredig / Hoffärtig / Lästerer / den Eltern Ungehorsam / Undanckbar / Ungeistlich / Störrig / Unversöhnlich / Schänder / Unkeusch / Wilde / Ungütig / Verräther / Freveler / Auffgeblasen / die mehr lieben die Wollust denn GOtt / II. Tim. III. 1. 2. 3. 4.

Mercke / ist das nicht eben das Heydenthumb / das der Apostel hie an die Römer beschreibet? Wer sihet nicht / daß jetzo diese Weissagung des Apostels täglich erfüllet werde; Werden nicht solche Menschen / davon der Apostel redet / allenthalben gefunden? Derhalben so ist auch Gottes Zorn vom Himmel offenbahret / durch allerley Plage und Straffe / über alles gottloß Wesen / und Ungerechtigkeit der Menschen / die die Warheit in Ungerechtigkeit auffhalten.

Christliche Ubung gegen dem Menschen.

ERkenne / O Mensch / deine erste und alte Geburt in Adam / denn dieselbige wird dir hie vom Apostel in den Heyden abgemahlet und für Augen gestellet. Du hast mit ihnen einen Ursprung / ein Hertz / Sinn / Willen und Geist in Adam / oder in der ersten Geburt / ohn und ausser Christo und Gottes Gnade. Du bist von Natur unwissend / und kennest GOtt nicht. Auß der Schöpffung / und Liechte der Natur erkennest du daß ein GOtt sey / denn ohne GOtt kan nicht die edle Creatur seyn: Was aber GOtt nach dem Wesen und Willen in Warheit seye / das weist du auß der Natur nicht / das ist und bleibet dir ein verborgen Geheimnüß / so Gnade dich nicht unterweiset und lehret. Darumb erkenne deine natürliche Blindheit und Finsternüß. Wenn dich GOtt und sein Geist nicht lehrete / so würdest du / wie zuvor die Heyden / in deinem Tichten eitel werden / du würdest die Herrligkeit des unvergänglichen Gottes auch in ein Bilde dem Menschen und andern Thieren gleich verwandeln / und die stummen Abgötter / Holtz / Stein / Ertz / Silber und Gold von aussen anbeten.

Darnach wie du bist in Adam blind und unverständig: Also bist du in ihm voll schädlicher und böser Lüste / oder zu allen bösen geneiget / welches du in der neuen Geburt recht kanst sehen und erkennen / denn das unartige Fleisch ist wider den Geist / und streitet mit ihm ohn auffhören. Wie offt thust du / das du nicht thun solt? Der alte Adam / der in dir ist ein böser Baum / höret nicht auff böse Früchte zu tragen. Darumb bist du für GOtt ein armer und unwürdiger Sünder / wie die Heyden zuvor gewesen / und von Natur ein Kind des Zorns und Ungnade GOttes. GOtt aber ist dir mit seiner Gnade / wie auch den Heyden zuvor kommen / und hat dich aus der Finsternüß zum Liecht / und von der Untugend zur Tugend / und von der Ungerechtigkeit zur Gerechtigkeit beruffen. Darumb preise die Gnade und Barmhertzigkeit Gottes / und wandele

in der

Early European Books, Copyright © 2012 ProQuest LLC.
Images reproduced by courtesy of The Royal Library, Copenhagen.
1,-269 4° 01429 Early European Books, Copyright © 2012 ProQuest LLC.
Images reproduced by courtesy of The Royal Library, Copenhagen.
1,-269 4° 1429

in der neuen Geburt / und führe dein Christenthumb recht / nach dem Willen GOttes. Hüte dich für dem alten Heydenthumb / werde nicht auß einem Christen ein Heyde / mit den Leuten dieser Welt / laß nicht in dir herrschen die Früchte der alten Geburt / laß ferne von dir seyn Ungerechtigkeit / Hurerey / Schalckheit / Geitz / Boßheit / Hader / Mord / List / Betrug / Verleumbdung / Verachtung Gottes und seines Christi / Frevel / Hoffart / Ungehorsam / Unversühnligkeit / Unbarmhertzigkeit / Lügen / denn solche Früchte des Fleisches schliessen dich auß dem Reiche GOttes.

Beschluß.

BIßher hat der Apostel gehandelt von der Heyden natürlichem Zustande / und beschrieben ihre Blindheit / Unverstand / böse Lüste und Begierde / fleischlichen Sinn / Eigenschafft uñ Wandel / auff daß ihnen aller Ruhm genommen / und nichts denn Schande / und Unehre / Hölle / Todt und Verdammüß werde gelassen.

II.

Von der Jüden Zustand ausser Christo.

WEil der Apostel den natürlichen Zustand der Heyden beschrieben / und sie wegen ihrer Blindheit / Unverstand / schädlichen Lüsten und bösen Lebens unter die Sünde beschlossen / so beschreibet er darauff der Jüden Zustand ausser Christo und der Gnaden. Die Jüden waren der Meynung / daß sie besser wären / denn die Heyden / welche sie gerichtet und verdampt / denn sie sich verlassen auff ihre eusserliche Herrligkeit und sich grühmet deß Gesetzes und der Beschneidung. Der Apostel aber zeuget / daß sie eben so wol / als die Heyden für GOtt seyen Sünder und ungerecht / und derhalben

Erstlich / straffet er ihre Heucheley und ungerechte Urtheil über die Heyden.

Zum Andern / widerleget er ihren nichtigen und falschen Ruhm.

Das Erste.

Von der Jüden Heucheley und ungerechtem Urtheil über die Heyden.

Vers. 1. **DArumb / O Mensch / kanst du dich nicht entschüldigen / wer du bist / der da richtet / denn worinne du einen andern richtest / verdammest du dich selbst / sintemahl du eben dasselbige thust / das du richtest.** Ander Capitel.

2. **Denn wir wissen / daß Gottes Urtheil ist recht über die / so solches thun.**

Early European Books, Copyright © 2012 ProQuest LLC.
Images reproduced by courtesy of The Royal Library, Copenhagen.
1,-269 4° 01429 Early European Books, Copyright © 2012 ProQuest LLC.
Images reproduced by courtesy of The Royal Library, Copenhagen.
1,-269 4° 1429

3. Denckest du aber/ O Mensch/ der du richtest die/ so solches thun/ und thust auch dasselbige/ daß du dem Urtheil GOttes entrinnen werdest?

4. Oder verachtest du den Reichthumb seiner Güte/ Gedult und Langmütigkeit? Weist du nicht/ daß dich GOttes Güte zur Busse leitet.

5. Du aber nach deinem verstockten / und unbußfertigen Hertzen häuffest dir selbst den Zorn auff den Tag des Zorns und der Offenbarung deß gerechten Gerichts Gottes.

6. Welcher geben wird einem jeglichen nach seinen Wercken.

7. Nemlich/ Preiß und Ehre/ und unvergängliches Wesen/ denen die mit Gedult in guten Wercken trachten nach dem ewigen Leben.

8. Aber denen die da zänckisch sind/ und der Warheit nicht gehorchen/ gehorchen aber dem Ungerechten / Ungnade und Zorn.

9. Trübsal und Angst über alle Seelen der Menschen/ die da böses thun/ erstlich der Jüden und auch der Griechen.

10. Preiß aber und Ehr / und Fried allen denen die da guts thun / fürnemlich den Jüden und auch Griechen.

11. Denn es ist kein Ansehn der Person für GOtt.

Erklärung.

HJe lehret der Apostel/ daß der Jüden Urtheil über die Heyden sey ungerecht umb zweyerley Ursache:

Die erste ist der Jüden eigene Boßheit/ denn sie thun eben dasselbige/ das sie richten und an den Heyden straffen/ welchen sie gleich sind in der Ungerechtigkeit/ Hurerey/ Geitz/ Haß/ Mord/ Hadder/ List/ Betrug/ Verleumbdung/ Verachtung Gottes/ Frevel/ Hoffart/ Ehrgeitz/ Ungehorsam/ Blindheit/ Untreu/ Unversühnligkeit/ Unbarmhertzigkeit. Derhalben so verdammen sie sich selbst durch ihr eigen Urtheil. Denn der thut/ das er an einem andern straffet / der spricht über sich selbst ein Urtheil/ und ist sein eigen Richter / wie auch an David zu sehen/ der über sich selbst ein Urtheil der Verdamnüß hat gesprochen/ 2. Sam. XII, 5.

Die andere Ursach ist GOttes gerechtes Urtheil/ welches allezeit einerley ist über die so böses thun/ ohn Ansehn der Personen/ und unvermeidlich/ denn niemand kan ihm entrinnen. Und obs wol wird auffgeschobē/ so wird es doch auffnicht gehoben. GOtt bleibet offt eine zeitlang mit seinem Gerichte und Straffe auß/ daß er beweise den Reichthumb seiner Güte/ Gedult und Langmütigkeit/ und

Das Gericht Gottes wird

den

den Menschen durch seine Güte zur Busse leite. Wenn er aber den Reichthumb der Güte und Langmütigkeit GOttes verachtet / und sich nicht will zur Busse lassen leiten/ so häuffet er durch seine Schuld / durch sein verstocktes und unbußfertiges Hertz den Zorn GOttes / auff den Tag des Zorns und Offenbarung des gerechten Gerichts GOttes.

nicht auffgehoben/ obs wol wird auffgeschoben.

1. **Mercke hie** / daß eine Art Menschen seye / die sich rein düncket und ist doch von ihrem Koth nicht gewaschen / Prov. XXX. 12. Die Jüden achten sich besser / denn die Heyden / und haben doch mit ihnen ein Hertz und Sinn. Die Pharisäer zur Zeit Christi/hielten sich selbst für heilig/gerecht und from/ Luc. XVIII. 9. und waren doch voll Hoffart / Geitz / Haß / Zorn/ Heucheley und Ungerechtigkeit/ Matth. XXII. 28.

2. **Mercke** / der Heucheler Natur und Weise ist / daß sie andere richten und verdammen. Weil sie aber dasselbige selbst thun das sie richten/ und an andern straffen/ so verdammen sie sich selbst. Niemand aber soll den andern richten/ denn das Gerichte ist GOttes / der Hertzen und Nieren kennet und prüfet/ Psal. VII. 10. und weiß/ was im Menschen ist/ Joh. II. 25.

Heucheler Natur.

Ein jeglicher soll in sein eigen Hertz gehen / sich selbst erkennen und sehen/ woran es ihm fehlet. So er das thut/ wird er andere nicht leicht richten / denn er in ihm selbst Fehle/ Gebrechen/ Mangel und Unart findet.

Je mehr der Mensch sich selbst erkennet / je weniger er den Nechsten richtet: Je weniger aber er sich kennet/ je mehr er richtet.

Prüffung sein selbst nötig zu vermeiden dz Urtheil über der Nechsten.

Daß einer den andern so leicht urtheilet/ist daher/ daß er auff sich selbst nicht sihet/ und sich nicht recht erkennet/ oder sein selbst vergisset.

3. **Mercke** / daß GOtt niemands schonet/ der da sündiget / denn Er ist ein gerechter Richter über alles / das böß ist. Ob er wol mit der Straffe verzeucht/ so wird er doch nicht gar außbleiben. Wenn seine Stunde ist kommen / so wird er kommen und seinen Zorn sehen lassen / denn er thut alles zu seiner Zeit/ Eccl. III. 1. Darumb darff niemand gedencken daß er dem Gerichte Gottes entrinnen werde. Wo will er hinfliehen für dem Angesichte Gottes? Wo will er seyn/ daß ihn die Hand des HErrn nicht finde? Ps. CXXXIX. 10. Ist GOtt nicht ein GOtt der nahe und ein GOtt der ferne ist? Wer kan sich für ihm verbergen? Jerem. XXIII. 23. Esa. XXIX. 15. **Wenn**/ saget GOtt/ **sie sich gleich in die Hölle vergrüben / soll sie doch meine Hand von dannen holen / und wenn sie gen Himmel führen / will ich sie doch herunter stossen/ und wenn sie sich gleich versteckten oben auff dem Berge Carmel / wil ich sie doch daselbst suchen / und herab holen / und wenn sie für meinen Augen sich verbürgen im Grunde des Meers / so will ich doch den Schlangen befehlen/ daß sie sie daselbst stechen sollen/ denn ich will meine Augen über ihnen**

Das Gerichte Gottes unvermeidlich.

ihnen halten zum Unglück und nicht zum Guten/Amos IX. 2.3.4. Je langsamer aber die Straffe ist / je schwerer ist sie/ je mehr Sünde / je grösser Zorn und Straffe am Tage des Zorns. So die Straffe nicht ist in der Zeit/ so ist sie in der Ewigkeit/ denn GOttes Gerichte wird nicht auffgehaben / GOtt höret nicht auff ein GOtt/ und gerechter Richter zu seyn.

Weise Gottes.

4. **Mercke** die Art und Weise GOttes. Ehe er kommt mit seinem Zorngerichte / ruffet er zuvor zur Busse / und träget die Sünder mit grosser Gedult und Langmütigkeit/ daß er sie gewinne/ denn er will nicht ihren Todt/ sondern Leben/ Ezech. XVIII. 23. XXXIII. 11. Ezech. Er übereilet niemand/ denn seine Gnade ist groß. Wenn aber die Boßheit wächset und zunimmt / und alle Hoffnung der Besserung verlohren ist / so machet er sich auff zur Rache / und geust seinen gerechten Zorn auß über die verstockte und unbußfertige Hertzen / wie an Sodoma / und den Jüden ist zu sehen. Gnade locket zur Busse/ Gerechtigkeit übet Rache/ wenn keine Busse folget.

Der Mensch ist selbst ein Ursache seines Unglücks und Todts.

Darumb so bleibet GOtt ein gnädiger und gerechter GOtt / der Mensch aber ist ihm selbst ein Ursache seines Unglücks und Todts/ und kan über niemand klagen/ denn über sich selbst. Denn wenn er den Reichthumb der Güte/ Gedult und Langmütigkeit Gottes verachtet/ sich nicht will zur Busse lassen leiten/ nicht sich will vom Teuffel zu GOtt bekehren / und nicht von Sünden auffstehen in ein neu Leben/ so bringet er ja über sich das Verderben selbst/ und ist ihm selbst ein Todt und Verdamnüß. Darumb/ O Mensch/ erkenne/ erkenne den Reichthumb der Gnade GOttes/ erkenne die Zeit der Gnaden/ gehe in die wahre Busse/ stehe auff/ daß du nicht fühlest die schwere Hand GOttes. Warumb wilt du dir selbst häuffen durch dein unbußfertiges Hertz den Zorn am Tage des Zorns und Offenbarung des gerechten Gerichtes Gottes?

Die Gerechtigkeit Gottes gibt einem jeglichen das seine.

5. **Mercke** / daß das Urtheil GOttes sey nach der Menschen Wercke/ welche sind ein Zeichen und Zeugnüß des Glaubens oder Unglaubens. Die Gerechtigkeit GOttes gibt einem jeglichen das seine ohn Ansehn der Person / es sey gut oder böse. Darumb wird ein jeglicher von seiner Frucht essen/ und der Wercke seiner Hände geniessen. Die Gottsfürchtigen welche mit Gedult in guten Wercken trachten nach dem ewigen Leben/ werden nach der Verheissung und Verordnung Gottes/ von GOtt empfangen Preiß und Ehre / und ein unvergänglich Wesen : Die aber zänckisch sind / und der Warheit nicht gehorchen/ gehorchen aber dem Ungerechten/ die werden nach der Dreuung und Ordnung Gottes/ von GOtt empfangen/ Ungnade/ und Zorn/ Trübsal und Angst/ denn bey GOtt ist kein ansehn der Person. Von diesem gerechten Urtheil Gottes saget der Prophet also : **Prediget von den Gerechten/ daß sie es gut haben / denn sie werden die Früchte ihrer Wercke essen : Wehe aber den Gottlosen/ denn sie sind boßhafftig/ und es wird ihnen vergolten werden/ wie sie es verdienen**/ Esa. III. 10. 11.

GOtt

GOtt aber gibt die Seligkeit den Frommen / nicht umb der Wercke Willen/ ob er sie wol gibt in den Wercken / denn niemand wird ohn Glauben selig/ und der Glaube ist nicht ohn gute Wercke. Die Gläubigen die gute Wercke thun/ werden selig: Die Ungläubigen aber die böse Wercke thun / werden verdampt und verlohren.

Das Andere /

Von der Jüden falschen Ruhm.

DJe Jüden haben sich gerühmet deß Lehr-Gesetzes und der Beschneidung/ und daher sich lassen besser dünckẽ/ denn die Heyden/aber der Apostel machet solchen Ruhm zu nichte.

I.

Von Nichtigkeit des Ruhms wegen deß Lehrgesetzes.

v. 12. **Welche ohn Gesetz gesündiget haben/die werden auch ohn Gesetz verlohren werden/ und welche am Gesetz gesündiget haben/ die werden durchs Gesetz verurtheilet werden.**

13. **Sintemal für GOtt/ nicht die das Gesetz hören/ gerecht sind/ sondern die das Gesetze thun/werden gerecht seyn.**

14. **Denn so die Heyden / die das Gesetz nicht haben / und doch von Natur thun des Gesetzes Werck/ dieselbigen / dieweil sie das Gesetz nicht haben/ sind sie ihnen selbst ein Gesetz.**

15. **Damit daß sie beweisen deß Gesetzes Werck sey beschrieben in ihrem Hertzen/ sintemal ihr Gewissen sie bezeuget / dazu auch die Gedancken/die sich unter einander verklagen oder entschuldigen.**

16. **Auff den Tag / da GOtt das verborgen der Menschen richten wird/ laut meines Evangelii.**

17. **Sihe aber zu / du heissest ein Jüde / und verlässest dich auffs Gesetz/ und rühmest dich Gottes.**

18. **Und weissest seinen Willen / und weil du auß dem Gesetz unterrichtet bist/ prüffestu was das beste zu thun sey.**

19. **Und vermissest dich zu seyn ein Leiter der Blinden / ein Liecht derer/ die im Finsternüß sind.**

20. **Ein Züchtiger der Thörichten / ein Lehrer der Einfältigen/ hast die Forme was zu wissen / und recht ist im Gesetz.**

21. **Nun lehrest du andere / und lehrest dich selber nicht / du predigest man soll nicht stehlen/und du bist selbst ein Dieb.**

Early European Books, Copyright © 2012 ProQuest LLC.
Images reproduced by courtesy of The Royal Library, Copenhagen.
1,-269 4° 01429 Early European Books, Copyright © 2012 ProQuest LLC.
Images reproduced by courtesy of The Royal Library, Copenhagen.
1,-269 4° 1429

22. **Du sprichst man soll nicht Ehebrechen / und du bist selber ein Ehebrecher: dir greuelt für den Götzen / und (bist selbst ein Götzen-Dieb/) raubest GOtt was sein ist.**

23. **Du rühmest dich des Gesetzes / und schändest GOtt durch die Ubertretung deß Gesetzes.**

24. **Denn eurenthalben wird Gottes Namen gelästert unter den Heyden / als geschrieben stehet.**

Erklärung.

Hie sind dreyerley anzumercken/

Das Erste ist/ daß nach Lehre des Apostels / die Jüden eben durch das Gesetz/ daß sie sich rühmen/ geurtheilet werden/ weil sie es nicht thun und halten/ sondern übertreten. Denn für GOtt sind nicht gerecht/ die das Gesetz hören/ sondern die es thun. Darumb gleich wie die Heyden / die ohne Gesetz gesündiget haben/ ohne Gesetz verlohren werden: Also werden die Jüden die am Gesetz gesündiget/ durchs Gesetze gerichtet. Ist derhalben einerley verdamnüß der Jüden und Heyden.

Das ander ist / daß die Heyden eben so wol das Gesetz gehabt als die Jüden/ ob wol nicht in die Tafel und Bücher geschrieben/ dennoch in das Hertz gedrückt / weil sie von Natur des Gesetzes Wercke thun und ihnen selbst ein Gesetz sind/ sintemal ihr Gewissen sie bezeuget / wie auch die Gedancken/ die sich unter einander verklagen oder entschuldigen/ auff den Tag Christi.

Das dritte ist / daß die Erkäntnüß und Wissenschafft des Gesetzes/ und die Erklärung und die Außlegung desselbigen/ ohn Erfüllung desselben/ oder ohn Ubung der guten Wercke/ nichts sey. Die Jüden verliessen sich auffs Gesetze und rühmten sich GOttes/ sie wusten GOttes Willen / und erkanten / was das beste zu thun / aber sie habens nicht gethan. Die Phariseer und Schrifftgelehrten wolten seyn Leiter der Blinden / ein Liecht der Blinden / Züchtiger der Thörichten / Lehrer der Einfältigen/ sie hatten die Form/ was zu wissen / und was recht war im Gesetz. Sie lehreten aber andere/ und lehreten sich selbst nicht / waren Heuchler / ungerechte/ geitzige / verblendete Leiter / Narren und blinde Mörder / waren von aussen für den Menschen from und scheineten / aber inwendig voller Untugend. Darumb ist ihr Ruhm nichts / Matth. XXIII. 13. seqq.

Gesetz machet nicht gerecht und selig / durch des

1. **Mercke auß diesem /** daß das Gesetz gerecht mache / so es nicht allein wird gehöret / sondern auch gehalten und erfüllet / denn es ist eine heilige/ reine und vollkommene Lehre. Weil es aber niemand in dieser Unvollkommenheit hält und erfüllet/ so machet es auch niemand gerecht/ nicht durch seine/ sondern deß Menschen Schuld. Derhalben so ist deß Menschen Gerechtigkeit

und

und Seligkeit in Christo/der das Gesetze nicht allein gehöret und gewust/sondern auch gehalten und erfüllet/ Psal. XL. 9. Es bleibet aber das Gesetz in Christo eine Regel der Tugend und Gottseligkeit/darin der gläubige Mensch sich sein lebenlang soll üben.

Menschen Schuld.

Gesetz bleibet in Christo eine Regel der Tugenden.

2. **Mercke** / daß das Gesetz sey eine natürliche Lehre und Erkäntnüß / die GOtt in das Hertz geschrieben. Das Gewissen ist das rechte Gesetz / der Mensch hat in ihm einen Richter der ihn verklaget / oder entschüldiget. Das Gesetz / welches GOtt in die Tafel / durch seinen Finger geschrieben und mit Donner und Blitz hat gegeben / ist nichts anders denn das Gesetz der Natur / welchs ins Hertz gedruckt. Das innere wird das eussere/ das unsichtbare wird sichtbar/ Geist wird Buchstab. Darumb soll auch das eussere zum inneren / der Buchstab zum Geist führen. Das von aussen geschriebene Gesetz ist/ daß es das von innen geschriebene Gesetz erwecke/ der Buchstab ist / daß er den Geist lebendig mache. Das eussere Auge sihet und eussere Ohre höret / was zu thun ist/auff daß das innere Auge desto besser sehe/ und innere Ohr höre. GOtt hat sein Gesetz von aussen offenbaret / auff daß der Mensch in seiner natürlichen Blindheit und Finsternüß/ eine gewisse Regel hätte/ darauff er könte sehen/ und darnach sich richten. Weil das natürliche Liecht je mehr und mehr untergangen und verfinstert/ hat GOtt desselbigen Willen eine klare Zeugnüß für Augen gesetzet/ auff daß seine Gerechtigkeit und Wille desto mehr erkant würde.

Das geschriebene und natürliche Gesetz ist einerley.

Warumb GOtt das Gesetz von aussen offenbaret.

3. **Mercke** / daß der letzte Tag des Gerichtes Christi / werde seyn eine Offenbarung deß Gewissens / denn da wird das verborgen der Menschen GOtt richten/ und den Rath der Hertzen offenbaren/ I. Cor. IV. 5. da wird ein jeglicher in ihm selbst sehen / ob er ein Kind des Tods / oder ob er ein Kind des Lebens sey. Im Gewissen sitzet der Richter/der da verklaget oder entschuldiget. Das Gewissen ist mehr denn tausend Zeugen.

Tag Christi ein Tag der Offenbarung deß Gewissens.

4. **Mercke** / daß nicht alle wahre Christen/die sich Christen rühmen/und nicht alle gute Lehrer / die sich für Lehrer außgeben. Viel Menschen rühmen sich Gottes/ sie wissen seinen Willen / und erkennen / was das beste zu thun sey/ aber sie thun solches nicht: Sie sehen das Liecht / aber sie wandeln in der Finsternüß / sie haben den Namen daß sie leben/ aber sie sind in Sünden todt/ Apoc. III. 1. Hören wird nicht Leben/ Buchstab wird nicht Geist/ das Wort wird nicht ein Werck. Da ist mehr ein Schatte und Bilde / denn Warheit und Wesen.

Falsche Christen.

Darnach sind viel Lehrer / die wollen und sollen seyn Leiter der Blinden und sind selbst Blind/ ein Liecht derer die in der Finsternüß sitzen / und sind selbst Finsternüß/ Züchtiger der Thörichten/ und sind selbst Thoren/ Lehrer der Einfältigen/ und wissen selbst nichts: Sie lehren andere und lehren sich selbst nicht/ sie lehren man soll den Namen GOttes nicht mißbrauchen in fluchen und schwöhren/ und sie mißbrauchen ihn selbst / sie lehren man soll nicht hassen und zürnen/

Falsche Lehrer.

Early European Books, Copyright © 2012 ProQuest LLC.
Images reproduced by courtesy of The Royal Library, Copenhagen.
1,-269 4° 01429 Early European Books, Copyright © 2012 ProQuest LLC.
Images reproduced by courtesy of The Royal Library, Copenhagen.
1,-269 4° 1429

und hassen und zürnen selbst / sie lehren man soll die Welt nicht lieb haben / und haben sie selbst lieb / sie lehren man soll fliehen Augen-Lust / Fleisches-Lust und hoffärtiges Wesen / und sind selbst voll Augen-Lust / Fleisches-Lust / und Hoffart / sie lehren man soll nicht fressen und sauffen / und fressen und sauffen selbst / sie lehren man soll nicht hurein und ehebrechen / und sind selbst Hurer und Ehebrecher / sie lehren man soll nicht stehlen / geitzen und unrecht thun / und sie sind selbst Diebe / Geitzige und Ungerechte / sie lehren man soll den Willen Gottes thun / und thun ihn selbst nicht / sie lehren man soll nicht liegen / und sind selbst Lügener. Derhalben so wird ihrenthalben der Name Gottes und das heilige Predigampt gelästert. Daß so wenig Tugend und Gottseligkeit in der Welt ist / daran sind nicht wenig schuldig / die Gottseligkeit und Tugend predigen / und selbst nicht üben. Das ärgerliche Exempel der Lehrer hindert gar sehr den Lauff der Gottseligkeit.

II.

Von Nichtigkeit deß Ruhms der Jüden wegen der Beschneidung.

Vers. 25. **DJe Beschneidung ist wol nutz / wenn du das Gesetz hältest / hältest du aber das Gesetz nicht / so ist deine Beschneidung schon eine Vorhaut worden.**

26. **So nun die Vorhaut das recht im Gesetz hält / meinest du nicht / daß seine Vorhaut werde für eine Beschneidung gerechnet?**

27. **Und wird also das von Natur eine Vorhaut ist / und das Gesetz vollbringet / dich richten / der du unter dem Buchstaben und Beschneidung bist / und das Gesetz übertrittest.**

28. **Denn das ist nicht ein Jüde / der außwendig ein Jüde ist / auch ist das nicht eine Beschneidung die außwendig im Fleische geschicht.**

29. **Sondern das ist ein Jüde der inwendig verborgen ist / und die Beschneidung deß Hertzen ist eine Beschneidung / die im Geist und nicht im Buchstaben geschicht / welchs Lob nicht ist auß Menschen / sondern auß GOtt.**

Dritte Capitel. vers. 1. **WAs haben denn die Jüden Vortheils?** (Warumb wird denn das Judenthumb so hoch gehalten?) **oder was nutzet die Beschneidung?**

2. **Zwar fast viel. Zum ersten ist ihnen vertrauet** (Gottes Wort) **was GOtt geredt hat.**

3. **Daß aber etliche nicht gläuben an dasselbige / was ligt daran? Solt ihr Unglaube Gottes Glauben auffheben?**

4. Das

4. Das sey ferne. Es bleibe viel mehr also/daß Gott sey warhafftig und alle Menschen falsch/ wie geschrieben stehet: auff daß du gerecht seyst in deinen Worten/ und überwindest wenn du gerichtet wirst.

5. Ists aber also daß unser Ungerechtigkeit Gottes Gerechtigkeit preiset/ was wollen wir sagen? Ist denn GOtt auch ungerecht/ daß Er darüber zürnet? (Ich rede also auff Menschen weise.)

6. Das sey ferne. Wie könte sonst GOtt die Welt richten?

7. Denn so die Warheit Gottes durch meine Lügen herrlicher wird zu seinem Preiß/ warumb solte ich denn noch als ein Sünder gerichtet werden?

8. Und nicht viel mehr also thun/(wie wir gelästert werden/ und wie etliche sprechen/ daß wir sagen sollen) lasset uns übel thun/ auff daß guts darauß komme? Welcher Verdamnüß ist gantz recht.

9. Was sagen wir denn nun? Haben wir einen Vortheil? gar keinen. Denn wir haben droben bewiesen/ daß beyde Jüden und Griechen alle unter der Sünde sind.

10. Wie denn geschrieben stehet/ da ist nicht der gerecht sey/ auch nicht einer.

11. Da ist nicht der verständig sey/da ist nicht der nach GOtt frage.

12. Sie sind alle abgewichen und allesampt untüchtig worden/ da ist nicht der gutes thue/auch nicht einer.

13. Ihr Schlund ist ein offen Grab/ mit ihren Zungen handeln sie trüglich/ Otterngifft ist unter ihren Lippen.

14. Ihr Mund ist voll Fluchens und Bitterkeit.

15. Ihre Füsse sind eylend Blut zuvergiessen.

16. In ihren Wegen ist eitel Unfall und Hertzenleid.

17. Und den Weg des Friedes wissen sie nicht.

18. Es ist kein Furcht Gottes für ihren Augen.

19. Wir wissen aber daß was das Gesetz saget/ das saget es denen die unter dem Gesetze sind/auff daß aller Mund verstopffet werde/ und alle Welt GOtt schuldig sey.

20. Darumb daß kein Fleisch durch deß Gesetzes Werck für ihm gerecht seyn mag/ denn durch das Gesetz kompt Erkäntnüß der Sünde.

Early European Books, Copyright © 2012 ProQuest LLC.
Images reproduced by courtesy of The Royal Library, Copenhagen.
1,-269 4° 01429 Early European Books, Copyright © 2012 ProQuest LLC.
Images reproduced by courtesy of The Royal Library, Copenhagen.
1,-269 4° 1429

Erklärung.

Mercke hie dreyerley/

Das Erste ist/daß die Beschneidung/das sich die Jüden rühmen/nichts nütze/ so sie das Lehrgesetz nicht halten / ja die Beschneidung / ohne Haltung deß Gesetzes/ sey eine Vorhaut/ ein Heydenthumb.

Darnach daß die Heyden die das recht im Gesetz halten/für die Beschneidung zu halten/und sie derhalben die Jüden/ die unter dem Buchstaben und Beschneidung sind/und das Gesetz übertreten/ billig richten.

Das ander ist / daß das wahre Jüdenthumb nicht bestehe allein in eusserlichen Ceremonien/ Weisen und Geberden / nicht im Buchstaben und Namen/ sondern fürnemlich im inwendigen Menschen/ im Geist/ oder in einem Hertzen das von GOtt beschnitten und gereiniget.

Das dritte / ist eine Antwort auff einen Einwurff / warumb denn das Jüdenthumb so hoch gehalten würde/ und was die Beschneidung nützete/ wann darin nicht das wahre Jüdenthumb bestünde?

Erstlich/ gibt der Apostel zu/ daß das Jüdenthumb hochzuhalten und die Beschneidung viel nutze auff Gottes Seyte / denn sie ist eine Göttliche Ordnung und Sacrament / und Siegel der Gerechtigkeit deß Glaubens / dadurch GOtt würcket nach seinem Wort/ daß Er den Jüden vertrauet. Und ob wol die Jüden daran nicht gläuben / so bleibet doch die kräfftige Ordnung Gottes. Denn die Krafft der Beschneidung bestehet nicht in der Jüden Glauben oder Unglauben / sondern in dem Wort und Ordnung GOttes. Der Menschen Unglaube hebet den Glauben und Warheit des Worts nicht auff. GOtt bleibet in seinem Wort warhafftig/ ob schon alle Menschen Lügener / Er bleibet gerecht/ob schon alle Menschen ungerecht. Und ob wol Gottes Warheit und Gerechtigkeit in der Menschen Lügen und Ungerechtigkeit erkannt und gepreiset wird/so hat doch GOtt an der Lügen und Ungerechtigkeit keinen gefallen/ sondern zürnet darüber / denn Er will nicht durch Lügen und Ungerechtigkeit / sondern durch Warheit und Gerechtigkeit gepreiset werden. Daß aber GOtt in der Menschen Lügen und Ungerechtigkeit gepreiset wird / das machet seine Vollkommenheit / denn Er ist und bleibet ein warhafftiger und gerechter GOtt in Ewigkeit. Daß aber die Menschen sind Lügener und ungerecht/ das ist auß ihrer Unvollkommenheit. GOtt ist nicht wandelbar/wie ein Mensch. Darumb ist Er allezeit in seinen heiligen Ordnungen und Wort zu preisen / ob schon die Menschen sich darzu nicht halten/ und daran nicht gläuben. Der Ungehorsam aber und Unglaube wird zu seiner Zeit gestraffet.

Der Menschen Unglaube hebet Gottes Glauben nicht auff.

Darnach zum andern / so gibt der Apostel nicht zu / daß die Jüden wegen der Beschneidung für GOtt einen Vortheil vor andern haben / sondern

schleust

schleust nach der Schrifft Jüden und Heyden unter die Sünde / und beweiset auß dem Munde deß heiligen Geistes / daß alle Menschen seyen ungerecht/ unverständig/ ungehorsam/ zu allem guten untüchtig/ zu allem bösen geneiget/ auff daß also der Mund verstopffet werde/ und alle Welt GOtt schuldig sey/ weil kein Fleisch durch des Gesetzes Werck für ihm kan gerecht seyn/ denn durch das Gesetz kompt man nicht weiter denn zu Erkändtnüß der Sünde. Also machet der Apostel allen Ruhm der Jüden zu nichte/ und rechnet sie unter die Zahl der Sünder/ die durch ihr eigen Werck nicht können gerecht werden.

Mercke auß diesem alln

1. Daß es mit vielen Christen sey beschaffen/ wie mit den Jüden. Diese meyneten / daß sie Gottes Volck und liebe Kinder wären / weil sie die Beschneidung hätten/ ihre Sabbathe von aussen hielten/ und ihre Opffer brächten/ ob sie wol nach dem Gesetz Gottes nicht lebeten/ und keine wahre Wercke der Gottseligkeit übeten: Sie rühmeten sich Gottes/ hatten Gottes Namen im Munde/ und sagten: Hie ist des HErrn Tempel/ hie ist des HErrn Tempel/ hie ist des HErrn Tempel/ Jer. VII. 5. aber sie besserten ihr Leben nicht/ sie blieben ohn Liebe und Gehorsam Gottes. Sie setzten ihr Jüdenthumb in die eussere Ceremonien und Weise / daher sie auch so offt von den Propheten gestraffet wurden / und ermahnet zu den wahren Wercken der Gottseligkeit/ und Ubung der Tugend.

Gleichförmigkeit des jetzigē Christenthumbs mit dem Jüdenthumb.

Wie es nun im Jüdenthumb zugangen / also gehets auch zu jetzo in unserm Christenthumb. Die meisten meynen/ daß sie gute Christen seyn / weil sie sind getaufft / weil sie zur Kirchen gehen / Gottes Wort hören / und das Abendmahl gebrauchen / ob sie wol nach dem Willen Gottes nicht leben / und keine Wercke der Gottseligkeit üben. Sie rühmen sich des Namens Christi und sagen HERR/ HERR/ aber den Willen des HErrn thun sie nicht / sie sind ferne von seinem Leben: Sie hören das Wort und brauchen das Abendmal/ ohne Erneurung ihres Geistes und Besserung ihres Lebens. Darumb ist ihr Ruhm falsch und ihr Gottesdienst umbsonst.

Ende des Worts und der Sacrament.

Das Gehör Göttliches Worts und Gebrauch des Abendmahls ist nichts nütz / ohn wahre Busse. Wort und Sacramenten sind / daß der Mensch nach dem Bilde Gottes erneuert werde/ und in Gottseligkeit wachse und zunehme/ welchs so es nicht geschicht / so haben Wort und Sacrament ihr Ende/ darumb sie sind/ im Menschen nicht erlanget/ und nützen ihm nichts.

Derhalben ob wir wol das Wort und Abendmahl haben / so sind wir doch nicht wahre Christen / es sey denn daß wir nach dem Abendmahl und Wort leben und neue Menschen in Christo werden/ die nicht nach dem Fleisch/ sondern nach dem Geiste wandeln. Da solches aber nicht geschicht / so werden andere Völcker/ die kein Wort und Sacramenten haben / und darnach die Wercke deß Gesetzes/ nach dem Liecht der Natur/ thun/ uns richten und verdammen. Denn das ist nicht ein wahrer Christ/ der außwendig ein Christ ist / der allein getaufft ist/

Wer ein wahrer Christ sey.

Early European Books, Copyright © 2012 ProQuest LLC.
Images reproduced by courtesy of The Royal Library, Copenhagen.
1,-269 4° 01429 Early European Books, Copyright © 2012 ProQuest LLC.
Images reproduced by courtesy of The Royal Library, Copenhagen.
1,-269 4° 1429

ist/ der das Wort von aussen höret/ und das Abendmahl gebraucht/ sondern der inwendig verborgen ist/ dessen Hertz ist durch den Geist Christi beschnitten/ der auß GOtt ist geboren/ der in der neuen Geburt wandelt/ der GOtt im Geiste dienet/ der sein Fleisch sampt den bösen Lüsten und Begierden creutziget und tödtet/ oder im Glauben dem Sohn Gottes lebet/ Gal. II. 20. Denn für GOtt gilt nicht Beschneidung/ noch Vorhaut/ sondern eine neue Creatur/ oder Glaube/ der durch die Liebe thätig ist/ Gal. V. 6. c. VI. 15. Der wahre inwendige verborgene Göttliche Mensch ist wahrer Glaube/ Liebe Gottes und deß Nechsten/ Gehorsam/ Gedult/ Demuth/ Sanfftmuth/ Gerechtigkeit/ Barmhertzigkeit/ Warheit/ oder das Göttliche Liecht und Leben. Das wahre Christenthumb

Worin das wahre Christenthumb bestehe.

bestehet nicht im Buchstabe/ sondern im Geist/ nicht in eusserlichen Geberden/ Ceremonien und Worten/ sondern im Hertzen/ in der Krafft und Warheit/ in Gehorsam des Glaubens/ oder in Beschneidung/ die im Geiste geschicht/ welchs Lob nicht ist auß Menschen/ sondern auß GOtt. Durch das eussere soll man zum innern geführet werden. Das Wort soll von aussen gehöret werden/ daß es vom Hertzen werde angenommen und darin lebe/ das Abendmahl soll gebraucht werden/ daß Christus im Hertzen geschmecket und empfunden werde/ und der Mensch göttlicher und frömmer werde. Wort und Sacrament sollen ihr Ende nicht in eusseren/ sondern inneren Menschen haben/ soll es recht seyn.

Wort und Sacramenten kräfftige Mittel auff Gottes Seite.

2. **Mercke**/ daß Wort/ Tauffe und Abendmahl seyen kräfftige Mittel und Wege Gottes zum Leben und Seligkeit der Menschen/ auff Gottes Seite/ ob sie wol umb der Menschen Unglauben und Boßheit ihr Ende und Frucht in ihnen nicht erreichen: Der Menschen Unglaube hebet Gottes Glauben und Warheit nicht auff/ denn GOtt ist nicht ein Mensch/ daß ihm solte gereuen. Was die Sacramente sind/ das sind sie durch das Wort des HErrn. Der Menschen Glaube/ oder Unglaube machet kein Sacrament/ sondern Gottes Wort und Ordnung. Die Tauffe ist ein Einführung in das Christenthumb/ und ein Bad der Widergeburt und Erneuerung deß heiligen Geistes/ nach der Ordnung Gottes/ ob schon das keiner glaubet/ und der Calviniſche Irrgeist leugnet/ denn GOtt ist in seinem Wort und Verheissung warhafftig. Ob wol der ungläubige Mensch nicht wird wiedergeboren und erneuert in der Tauffe/ durch seine Schuld/ so meynet und suchet doch GOtt durch die Tauffe nichts anders/ denn des Menschen Wiedergeburt und Erneuerung/ und bleibet die Tauffe nach dem Willen/ Ordnung und Intent Göttes/ ein Bad der Wiedergeburt und Erneuerung deß heiligen Geistes. Der ungläubige getauffte Mensch hindert/ daß er der Krafft und Frucht der Tauffe nicht theilhafftig wird/ hebet aber die Krafft der Tauffe nicht auff. Was die Tauffe an ihm selbst ist und bleibet/ das ist sie ihm nicht/ wegen seines Unglaubens und Hertzens Boßheit.

Die Sacramente sind durch das Wort Christi/ daß sie sind.

Dar-

Early European Books, Copyright © 2012 ProQuest LLC.
Images reproduced by courtesy of The Royal Library, Copenhagen.
1,-269 4° 01429 Early European Books, Copyright © 2012 ProQuest LLC.
Images reproduced by courtesy of The Royal Library, Copenhagen.
1,-269 4° 1429

Darnach im wahren Gebrauch des Abendmahls ist eine wahre Vereinigung deß Brods und Leibes Christi / deß Weins und Bluts Christi / ob das schon keiner gläubet / denn Christus ist in seinem Wort und Verheissungen wahrhafftig. Das Wesen des Abendmahls hänget nicht an Menschen Glauben / oder Unglauben / sondern an Christi Wort und Ordnung. Derhalben so empfangen die Ungläubigen so wol mit Brod und Wein / den Leib und Blut Christi / als die Gläubigen / denn Brod und Wein sind mit Leib und Blut Christi im wahren Gebrauch vereiniget. Ob sie aber wol das Wesen deß Abendmahls empfangen / nach der Ordnung Christi / so werden sie doch der Frucht nicht theilhafftig / durch ihre Schuld / weil sie nicht unterscheiden den Leib des HErrn / und ohne Glauben in Unbußfertigkeit leben. Im Abendmahl ist eine wahre Vereinigung deß sichtbaren und unsichtbaren.

3. Mercke / ob wol Gottes Warheit und Gerechtigkeit durch der Menschen Lügen und Ungerechtigkeit / wird herrlich zu seinem Lob und Preise / weil GOtt allezeit bleibet das Er ist / und der Mensch wandelbar / ungerecht und ein Lügner ist / dennoch soll sie nicht auß Fürsatz / durch Lügen und Ungerechtigkeit herrlicher werden: Man soll nicht Lügen reden und unrecht thun / auff daß guts darauß komme / denn das ist auß dem Teuffel einen Gott machen. GOtt will nicht durch böse / sondern rechte Wege geehret werden. Wer böses thut / daß guts darauß komme / der ist vom Teuffel / und sein Verdamnüß ist recht. Wenn aber der Mensch seine natürliche Boßheit / Lügen und Ungerechtigkeit / wie auch seine tägliche Fehle und Ubertrettung in der neuen Geburt sihet / und erkennet / sich selbst anklaget und GOtt die Ehre der Warheit und Gerechtigkeit gibt / so wird recht Gottes Warheit und Gerechtigkeit / durch deß Menschen Lügen und Ungerechtigkeit herrlich gepreiset. Da es aber anders ist / so ists unrecht.

4. Mercke / daß wir alle in Adam gleich seyen / denn keiner hat vor dem andern ein Vortheil. Da ist eine Natur und Wesen / ein Hertz / Sinn / Wille / Lust / Liebe / Natur / und Eigenschafft aller in Adam: Da ist eine gemeine Blindheit / Finsternüß / Unverstandt / Ungerechtigkeit / Ungehorsam / Boßheit. Wer einen Menschen in Adam recht kennet / der kennet sie alle / denn hie ist kein Unterscheid / sie sind alle Sünder / und Kinder deß Zorns Gottes / und gehören in die ewige Verdamnüß. Alle Menschen in Adam gleich.

Beschluß.

BIßher hat der Apostel beweiset / daß alle Menschen / Jüden und Heyden / wegen der ersten Geburt in Adam seyen Sünder und für GOtt schüldig / und derhalben durch sich selbst / durch ihre eigene Wercke und Weise nicht können für GOtt gerecht werden. Denn wie kan ein ungerechter Sünder sich selbst gerecht machen? Was kan er in seinem sündlichen Leben thun / damit er

Early European Books, Copyright © 2012 ProQuest LLC.
Images reproduced by courtesy of The Royal Library, Copenhagen.
1,-269 4° 01429 Early European Books, Copyright © 2012 ProQuest LLC.
Images reproduced by courtesy of The Royal Library, Copenhagen.
1,-269 4° 1429

GOtt versühne? Darumb liget die Seligkeit nicht an Creatur und Creaturen Werck/ Thun und Lassen/ sondern an GOtt und Gottes Werck.

Dritter Haupt-Punct/

Von der neuen Geburt/ ohne welche niemand kan selig werden und GOtt sehen.

Diese begreifft in sich zwo Haupt-Wolthaten:
Die Erste ist die Rechtfertigung.
Die Andere die Erneuerung oder Heiligung.
Hievon handelt der Apostel biß ans Ende der Epistel.

Erste Haupt-Wolthat.

Die Rechtfertigung.

Hie ist zubetrachten/ nach deß Apostels Lehre/
1. Der Rechtfertigung Form und Weise/ wie sie geschehe.
2. Ihre Früchte.
3. Ihr Zufall.
4. Ihr Grund nach der Ewigkeit.

Erster Punct/

Von der Rechtfertigung Form.

DJe Lehre von der Rechtfertigung eines Sünders für GOtt/ ist fleissig anzumercken und zubetrachten/ denn sie ist das Fundament der Seligkeit und alles Trostes/ in geistlicher und leiblicher Noth/ im Leben und Todt.

Weil der Mensch/ durch sich selbst/ und durch die Gerechtigkeit deß Gesetzes nicht kan für GOTT gerecht und selig werden/ so handelt er von der wahren Gerechtigkeit/ die für GOTT bestehet/ und derhalben zur Seligkeit hochnötig ist.

Er lehret aber
1. Was es für eine Gerechtigkeit sey/ die man haben müsse.
2. Welchen sie zuhöre.
3. Wie sie erlanget werde.
4. Welch ihr Ende sey.
5. Daß sie einerley sey im alten und neuen Testament.

Das

Early European Books, Copyright © 2012 ProQuest LLC.
Images reproduced by courtesy of The Royal Library, Copenhagen.
1,-269 4° 01429 Early European Books, Copyright © 2012 ProQuest LLC.
Images reproduced by courtesy of The Royal Library, Copenhagen.
1,-269 4° 1429

Das Erste.

Vers. 21. **Nun aber ist ohne Zuthun deß Gesetzes die Gerechtigkeit / die für GOtt gilt / offenbaret / und (welche doch ist) bezeuget durch das Gesetz und die Propheten.**

Erklärung.

DJe Gerechtigkeit die für GOtt gilt / ist nicht des Gesetzes / sondern des Evangelii / darin sie offenbaret wird / ohne Zuthun des Gesetzes / denn Gesetz und Evangelium sind weit unterscheiden / haben ungleichen Anfang / Natur / Eigenschafft / Krafft / Verheissung. Für Gott gilt alleine die Gerechtigkeit des Evangelii.

Der Mensch kan nicht nach dem Gesetz / sondern nach dem Evangelio gerecht werden / denn er kan nicht durch sich selbst / sondern muß durch Gnade gerecht werden. GOtt nimpt keine Gerechtigkeit an zum Leben / ohne seine eigene / wie er sie im Evangelio hat offenbaret. Ob nun wol die Evangelische Gerechtigkeit / die für GOtt allein gilt und bestehet / ist ohne Zuthun des Gesetzes offenbaret / dennoch ist sie bezeuget durch das Gesetz und Propheten.

Denn dieweil das Gesetz die Sünde offenbaret / Zorn prediget / Angst und Unruhe deß Gewissen erwecket / und dawider nicht kan helffen / so zeiget es / daß eine andere Gerechtigkeit und Hülffe nötig sey. Darnach weil die Propheten nicht allein mit grossem Eiffer / Abgötterey / Ungerechtigkeit und Boßheit straffen / und Fluch und Verdamnüß predigen / sondern auch die Lehre von dem Messia führen / und handeln von desselben Geburt / Person / Reich / Creutz / Todt / Aufferstehung und Leben / umb deß Menschen willen / so bezeugen sie ja / daß die Gerechtigkeit / die für GOtt gilt / nicht sey in und auß dem Menschen / sondern in und auß Christo / oder nicht auß dem Gesetz / sondern Evangelio / nicht auß den Wercken / sondern auß Gnade. Ein anders ist das Gesetz / ein anders das Evangelium / ein anders die Gerechtigkeit deß Gesetzes / ein anders die Gerechtigkeit deß Evangelii. Jene verdampt / diese machet gerecht und selig.

Das Andere /

Welchen die Gerechtigkeit deß Evangelii zugehöre.

Vers. 22. **Ich sage aber von solcher Gerechtigkeit für GOtt / die da kompt durch den Glauben an JESUM CHRIST / zu allen / und auff alle die da glauben.**

Early European Books, Copyright © 2012 ProQuest LLC.
Images reproduced by courtesy of The Royal Library, Copenhagen.
1,-269 4° 01429 Early European Books, Copyright © 2012 ProQuest LLC.
Images reproduced by courtesy of The Royal Library, Copenhagen.
1,-269 4° 1429

23. Denn es ist hie kein Unterscheid/ sie sind allzumal Sünder/ und mangeln des Ruhms/ den sie an GOtt haben sollen.

Erklärung.

1. Mercke hie/ daß die Gerechtigkeit deß Evangelii niemand nutze ohne Glauben/ denn der Apostel saget/ daß die Gerechtigkeit/ die für GOtt bestehet/ komme durch den Glauben an JEsum Christum. Wer an JEsum Christum gläubet/ der ist gerecht.

Was sey an Jesum Christum gläuben.

An JEsum Christum gläuben ist nicht allein gläuben/ daß JEsus Christus sey ein wahrer GOtt und Mensch/ und die Versühnung für der Welt Sünde/ und der wahre Heyland und unser Heyland/ sondern auch JEsum Christum den wahren GOtt und Menschen und einigen Heyland mit wahrem Glauben ergreiffen/ sich mit ihm vereinigen/ ihn im Hertzen haben/ und mit Freude und Lust anschauen/ ihn der Sünde und Ungerechtigkeit entgegen setzen/ in ihm ruhen und still seyn.

2. Mercke/ daß die Gerechtigkeit deß Evangelii allen Gläubigen zugehöre/ denn der Apostel saget/ daß sie komme zu allen und auff alle die da gläuben. Niemand ist davon außgeschlossen/ ohne allein der ungläubige Mensch/ denn GOtt hat sie verheissen zu geben denen die da gläuben. Derhalben wer da gläubet/ er sey wer er wolle/ der kan ihrer zum Leben theilhafftig werden/ denn bey Gott ist kein Ansehen der Person.

Alle Menschen bedörffen doch der Gerechtigkeit Christi/ daß sie leben.

3. Mercke/ daß alle Menschen der Evangelischen Gerechtigkeit hoch bedürffen/ denn wie der Apostel saget/ es ist kein Unterscheid/ sie sind allzumal Sünder/ und mangeln des Ruhms/ den sie an GOtt haben sollen. Wer ein Sünder ist/ und nicht hat/ daß er sich für GOtt kan rühmen/ der muß eine Gerechtigkeit suchen/ damit er für GOtt bestehen könne. GOtt hat auch allen Sündern die Gerechtigkeit des Evangelii oder Christi/ zu ihrem Trost und Leben/ verordnet/ wie er sie denn ihnen lässet anbieten und verheisset sie zu geben allen/ die da gläuben.

Wer nun derhalben durch seine eigene Gerechtigkeit will selig werden/ der widerspricht dem H. Geist/ leugnet/ daß die Gerechtigkeit nach der Ordnung Gottes komme zu allen und auff alle die da gläuben. Darnach leugnet er/ daß er ein Sünder sey/ und mangele des Ruhms/ den er an GOtt haben soll.

Das Dritte/
Wie die Evangelische Gerechtigkeit erlanget werde.

Vers. 24. Und werden ohne Verdienst gerecht auß seiner Gnade/ durch die Erlösung/ so durch Christum JEsum geschehen ist.

25. Wel-

Early European Books, Copyright © 2012 ProQuest LLC.
Images reproduced by courtesy of The Royal Library, Copenhagen.
1,-269 4° 01429 Early European Books, Copyright © 2012 ProQuest LLC.
Images reproduced by courtesy of The Royal Library, Copenhagen.
1,-269 4° 1429

25. **Welchen GOtt hat fürgestellet zu einem Gnadenstul/ durch den Glauben in seinem Blut / damit er die Gerechtigkeit/ die für ihm gilt/ darbiete / in deme daß er die Sünde vergibt / welche bißanher geblieben war unter Göttlicher Gedult.**

26. **Auff daß Er zu diesen Zeiten darböte die Gerechtigkeit/ die für ihm gilt/ auff daß Er allein gerecht sey/ und gerecht mache den/ der da ist deß glaubens an JEsu.**

Erklärung.

Mercke hie zweyerley/

DAs **Erste** ist die gantze Summa der Rechtfertigung eines Sünders für GOtt/ oder in Gottes Gericht.

Erstlich schleust der Apostel auß alle Werck und Verdienst/ denn im Menschen ist nichts/ daß zur Rechtfertigung hilfft / denn er ist ein Sünder und mangelt deß Ruhms / den er an GOtt haben soll. Ehe er gerecht wird / kan er nichts guts thun / ja er ist für GOtt ein Greuel mit allem sein Thun und Wegen.

Darnach zeiget er den wahren Ursprung der Rechtfertigung / welcher ist die Gnade Gottes / dadurch GOtt den Menschen zuvor kompt da er todt ist in Sünden. Darumb ist der Mensch auß Gnaden das er ist / Gnade ist sein Leben und Seligkeit. Ursprung der Rechtfertigung.

Zum dritten setzet er die Mittel der Rechtfertigung/ welche sind: Mittel.

1. Die Erlösung die durch JEsum Christum geschehen ist / oder das heilige Verdienst/ Gehorsam und Opffer Christi.
2. Die Offenbarung Christi oder Predigt von Christo/ durchs Wort darin GOtt Christum zum Gnadenstul fürstellet.
3. Der Glaube im Blut Christi.

Die Erlösung oder Verdienst Christi ist nichts nutz ohne Erkäntnüß Christi/ die Erkäntnüß Christi ist nichts nutz ohne Glauben an JEsum Christum.

GOtt durch seine Gnade sendet JEsum Christum den Erlöser/ und stellet ihn im Wort zum Gnadenstul für Augen/ daß man auff ihn sehen soll/ denn er ist niemand gnädig ohn und ausser Christo.

Darnach durchs Wort und heiligen Geist würcket er den Glauben dadurch der Gnadenstul ergriffen wird.

GOtt thut hie alles/ und das auß Gnaden. Christus/ Wort/ Glaube sind Gaben Gottes. Christus nach der Gnade Gottes erwirbet die Gerechtigkeit / die für GOtt gilt. Das Wort offenbaret solchs / und zeiget Christum den Gnadenstul. Der Glaube ergreiffet ihn zum Leben/ denn der Gnadenstul muß ins Hertz gesetzet werden / oder mit dem Hertzen vereiniget werden/ so er demselben Die Vereinigung Christi

[mit dem] Hertzen hochnötig.

ben soll nutzen. Wie im alten Testament der Gnadenstul war gesetzet im allerheiligsten/ im inneren Chor deß Tempels/ und GOtt daher Antwort gab / und sich offenbarete : Also muß auch der himmlische Gnadenstul JEsus Christus/ der da ist voll Gnade und Warheit / im Heiligthumb des Hertzens durch den Glauben gesetzet werden/ auff daß Gottes Gnade / Liebe und Güte erkannt und geschmäcket werde. Wenn der gecreutzigte JEsus Christus/ der im Wort zum Gnadenstul wird fürgestellet durch den Glauben / wird ins Hertz genommen/ so hat Christus sein Ende/ darumb es ihm alles zu thun ist/ erreichet.

Darumb/ O Mensch/ erkenne hie / daß deine Seligkeit sey ein Gnadenwerck Gottes / du wirst ohne dein Verdienst und Wercke auß Gnaden durch den Glauben an JEsum Christum / der für deine Sünde durch sein Blut und Todt bezahlet / und dir im Wort / wie der einige Gnadenstul wird fürgestellet/ gerecht und selig. Darumb preise die Gnade Gottes / die deines Lebens Ursprung ist / und verlaß dich nicht auff dein Thun und Verdienst / sondern auff Gnade/ daß du lebest.

Das ander ist/ warumb GOtt Christum / den Erlöser zum Gnadenstul im Wort durch den Glauben fürgestellet/ nemlich/

1. Daß er die Gerechtigkeit die für ihm gilt / darbiete durch Vergebung der Sünde. So groß ist die Gnade Gottes/ daß er uns im Wort seine Gerechtigkeit anbeut/ und die Vergebung der Sünde umb Christi willen außtheilet umbsonst. GOtt bereitet was zum Leben gehöret / und ordnet auch Mittel und Wege / daß wir deß geniessen und theilhafftig werden. Christus / und Gottes Gnade wären uns nichts nütz / wenn das Wort davon nicht zeugete / und den Weg zugenieſſen dieſelbige nicht zeigete.

Grösse der Gnade Gottes.

2. Daß erkannt werde/ daß GOtt allein gerecht sey / und niemand gerecht mache/ er seye denn deß Glaubens an JEsum Christum.

Denn das Wort lehret/ daß der Mensch sich nicht selbst/ sondern daß Gott den Menschen gerecht mache / und solches durch ein geringes Mittel / nemlich durch den Glauben. Derhalben so wird die Ehre der Gerechtigkeit GOtt gegeben / und nach dem Wort / die Gerechtigkeit bey ihm gesucht / und durch den Glauben angenommen/ auff daß der Mensch sey nichts/ und GOtt alles.

Denn so/ nach dem Wort/ GOtt gerecht machet durch den Glauben/ und nicht durch deß Menschen Wercke/ so hat der Mensch nicht/ das er sich kan anmassen/ denn der Glaube ist nicht her vom Fleisch und Blut/ sondern ist ein Gabe Gottes/ durchs Wort/ ist nicht Natur/ sondern Gnade.

Mercke auch hie / daß die Sünde für Christi Offenbarung im Fleisch und Wort / unter der Göttlichen Gedult sey gewesen. Da die Versöhnung für die Sünde durch Christum nicht geschehen war / hat GOtt die Sünde mit Gedult getragen umb der Versühnung / die durch Christum in der Zeit geschehen solte/ und für ihm war/ denn das künfftige ist für ihm nicht künfftig / sondern gegenwärtig.

Das

Das Vierdte/
Welches der Evangelischen Gerechtigkeit Ende sey.

Vers. 27. WO bleibet nun der Ruhm? Er ist auß (nichts.) Durch welch Gesetz? Durch der Wercke Gesetz? Nicht also/ sondern durch deß Glaubens Gesetz.

28. So halten wir es nun/ daß der Mensch gerecht werde/ ohne deß Gesetzes Werck/ allein durch den Glauben.

29. Oder ist GOtt allein der Jüden GOtt? Ist Er nicht auch der Heyden GOTT? Ja freylich auch der Heyden GOTT.

30. Sintemal es ist ein einiger GOtt/ der da gerecht machet die Beschneidung auß dem Glauben/ und die Vorhaut durch den Glauben.

31. Wie heben wir denn das Gesetz auff / durch den Glauben? Das sey ferne/ sondern wir richten das Gesetze auff.

Erklärung.

Mercke hie einen zweyfachen Zweck (Ende) der Evangelischen Gerechtigkeit.

DEr Erste ist Demuth des Menschen. Denn die Gerechtigkeit deß Evangelii/ oder Glaubens nimpt dem Menschen allen Ruhm für Gott/ machet ihn bloß/ arm/ nacket. Denn der Apostel saget/ daß der Ruhm nichts sey durch deß Glaubens Gesetz/ das ist/ durch die Göttliche Ordnung/ daß der Mensch auß Gnaden ohne Verdienst und Werck/ durch den Glauben an JEsum Christum soll gerecht werden. Gnade/ Christus/ Wort/ Glaube/ sind nicht der Menschen / sondern Gottes / durch welches Anordnung sie zum Menschen kommen/ und so sie sind Gottes/ so soll der Mensch schliessen/ daß alles an GOtt sey gelegen/ und es dafür halten/ daß er gerecht werde / ohne deß Gesetzes Werck/ allein durch den Glauben. Denn er soll ihm das nicht anmassen was Gottes ist/ und sich deß für GOtt nicht rühmen/ das nicht sein ist. GOtt soll das seine haben und der Mensch das seine: Gott soll haben Ehr und Lob/ der Mensch Schande und Unehre. Der wahre Glaube machet den Menschen/ in welchem er ist / demütig / denn er nimpt und empfänget alles von GOtt und gibt alles GOtt.

Ende der Evangelischen Gerechtigkeit.

Darnach so hat niemand einen Vorzug für GOtt / welcher nicht ist allein der Jüden / sondern auch der Heyden / und derhalben aller Menschen GOtt.

Wie:

Early European Books, Copyright © 2012 ProQuest LLC.
Images reproduced by courtesy of The Royal Library, Copenhagen.
1,-269 4° 01429 Early European Books, Copyright © 2012 ProQuest LLC.
Images reproduced by courtesy of The Royal Library, Copenhagen.
1,-269 4° 1429

Glaube ist das einige Mittel dadurch man gerecht wird.

Wie er den einen gerecht machet / also machet er auch den andern gerecht. Denn gleich wie ein einiger GOtt ist / also ist auch ein einiges Mittel / dadurch gerecht werden / alle die gerecht werden / sie seyen Jüden oder Heyden. Solchs ist nun der Glaube an JEsum Christum / deme GOtt die Gerechtigkeit zurechnet oder zuschreibet.

Derhalben so werden verworffen und verdampt alle Wege und Weise deß Römischen Antichristi / denn sie sind wider den Sinn / Hertz und Meynung deß heiligen Geistes / welcher dem einigen Glauben die Gerechtigkeit und Seligkeit zuschreibet.

Das Gesetz in der neuen Geburt eine Regel des Lebens uñ Spiegel der Tugenden.

Der andere Zweck ist Ubung der Gottseligkeit. Denn der Apostel saget / daß durch den Glauben das Gesetz nicht werde auffgehaben / sondern auffgerichtet. Denn ob man wol nicht durch das Gesetz gerecht und selig wird / so ist und bleibet es doch in der neuen Geburt eine Regel des Lebens und Spiegel der Göttlichen Tugenden / darin der Mensch sich im gantzen Leben soll üben. Der Mensch wird durch den Glauben gerecht / nicht daß er soll ohne Gesetz / sondern nach dem Gesetz leben / und Gott in Heiligkeit und Gerechtigkeit sein lebenlang dienen / Luc. 1. 74. 75. Der wahre Glaube ist nicht ohn ein Christliches Leben / gleich wie ein guter Baum nicht ohne gute Früchte. Derhalben wer saget / daß er gläube / oder durch den Glauben gerecht sey worden / und lebet nicht Christlich / der ist ein Lügner.

Das Fünffte /

Daß die Evangelische Gerechtigkeit einerley sey im alten und neuen Testamente.

Das Vierdte Capitel.

DEr Apostel führet ein das Exempel Abrahams / zu beweisen daß der Mensch ohne Wercke des Gesetzes / auß Gnaden durch den Glauben an JEsum Christum gerecht werde / und derhalben einerley Form und Weise der Rechtfertigung sey im alten und neuen Testament.

Hie ist aber zubetrachten /

1. Daß Abraham durch den Glauben allein sey gerecht worden.
2. Wann er gerecht worden / oder daß er in der Vorhaut / ehe er beschnitten / sey gerecht worden.
3. Was er für einen Glauben gehabt.

Das Erste.

Vers. 1. **WAs sagen wir denn von unserm Vatter Abraham / daß er funden habe nach dem Fleische.**

2. **Das sagen wir: Ist Abraham durch die Wercke gerecht / so hat er wol Ruhm / aber nicht für GOtt.**

3. Was

3. Was saget aber die Schrifft? Abraham hat GOtt geglaubet/ und das ist ihm zur Gerechtigkeit gerechnet.
4. Dem aber der mit Wercken umbgehet / wird der Lohn nicht auß Gnaden zugerechnet/ sondern auß Pflicht.
5. Dem aber der nicht mit Wercken umbgehet / gläubet aber an den/ der die Gottlosen gerecht machet / dem wird sein Glaube gerechnet zur Gerechtigkeit.
6. Nach welcher Weise auch David saget / daß die Seligkeit sey allein deß Menschen / welchem GOTT zurechnet die Gerechtigkeit ohne Zuthun der Werck / da er spricht:
7. Selig sind die / welchen ihre Ungerechtigkeit vergeben sind/ und welchen ihre Sünde bedecket sind.
8. Selig ist der Mann/ welchem GOTT keine Sünde zurechnet.

Erklärung.

DJe beweiset der Apostel auß der H. Schrifft / daß die Rechtfertigung deß Menschen geschehe durch den Glauben.

Erstlich führet er ein das Zeugnüß der Schrifft von Abraham / welchem sein Glaube ist zur Gerechtigkeit gerechnet. Dieses Zeugnüß ist Wahrheit/ denn es ist deß heiligen Geistes/ der nicht leuget und betreuget. Ist derhalben nach der Lehre deß heiligen Geistes der Glaube das einige Mittel / dadurch man die Gerechtigkeit erlanget/ die für GOtt gilt. Wie Abraham gerecht wird/ also werden auch alle andere gerecht/ die gerecht werden/ denn es kan nicht mehr/ denn ein Weg zum Leben seyn / wie auch nicht mehr denn ein GOtt ist. Die Seligkeit liget nicht an Mannigfaltigkeit sondern an Einigkeit. So nun denn dem Glauben wird die Gerechtigkeit zugerechnet/ das ist/ so das wahr ist/ daß der Glaube gerecht machet/ und gerecht für Gott ist/ der gläubet/ derhalben so wird allen Wercken die Gerechtigkeit genommen/ das ist / so ist nicht wahr/ daß Wercke gerecht machen/ und niemand seye für Gott gerecht ohne Glauben. So Gott allein gerecht machet durch den Glauben/ so machet ja Creatur nicht gerecht durch Wercke: so es Gnade thut/ so thun es Wercke nicht/ und so Wercke es thun / so thut es Gnade nicht/ denn Wercke heben die Gnade auff. Denn wer mit Wercken umbgehet / dadurch gerecht und selig zu werden / deme wird der Lohn nicht auß Gnade/ sondern auß Pflicht zugerechnet: Wer aber nicht mit Wercken umbgehet/ sondern gläubet an den/ der die Gottlosen gerecht machet / dem wird sein Glaube gerechnet zur Seligkeit. Wer gläubet/ sihet auff Gnade / auff GOtt/ auff Christum/ und findet die Gerechtigkeit / welche GOtt verheissen auß Gna-

Abraham ein Bilde der Rechtfertigung/ durch den Glauben.

Nicht Creatur/ sondern Gott machet gerecht.

NB.

Early European Books, Copyright © 2012 ProQuest LLC.
Images reproduced by courtesy of The Royal Library, Copenhagen.
1,-269 4° 01429 Early European Books, Copyright © 2012 ProQuest LLC.
Images reproduced by courtesy of The Royal Library, Copenhagen.
1,-269 4° 1429

den in Christo zu geben: Wer aber mit Wercken umbgehet / oder gedencket durch Wercke selig zu werden / der sihet auff Verdienst / auff Lohn / auff sich selbst / und findet keine Gerechtigkeit für GOtt / denn GOtt ihm keine verheissen umb Wercke zu geben. GOtt / Gnade / Glaube machen gerecht und selig / nicht aber der Mensch und Wercke. Es ist nicht gelegen an deß Menschen Wollen / Würcken / Thun / Lassen / Lauffen / Rennen / sondern an Gottes erbarmen in Christo / Rom. IX. 16. GOtt nach seiner unermeßlichen Gnade hat die Seligkeit geleget in ein Leyden / und nicht würcken / auff daß der Mensch auß Gnaden von GOtt habe / daß er nicht durch sich selbst kan haben.

Zum Andern / der Apostel führet ein zu beweisen die Gerechtigkeit deß Glaubens / die Lehre deß heiligen Davids / welcher den Menschen selig preiset / deme GOtt die Sünde vergibt und bedecket / und nicht zurechnet. Derhalben ohne Werck gerecht werden / auß Gnaden durch den Glauben / und Vergebung der Sünde erlangen / ist einerley. Selig ist deme GOtt die Gerechtigkeit durch den Glauben zurechnet / selig ist deme GOtt die Ungerechtigkeit und Sünde nicht zurechnet / sondern vergibt und bedeckt. Die Gerechtigkeit stehet in Vergebung der Sünde / Luc. I. 77.

Mercke auß diesem /

1. Daß die heilige Schrifft sey ein Grund der Seligkeit / und ein Regel deß Glaubens vom Glauben. Derhalben wie der Apostel seine Lehre von der Gerechtigkeit deß Glaubens beweist auß der Schrifft / mit dem Zeugnüß deß heiligen Geistes: Also sollen alle Lehrer mit der Schrifft / mit dem heiligen Geist reden / und allein Gottes Wort im Munde haben / und führen zum Gesetz und Zeugnüß des HErrn / Esa. VIII. 20. Denn was nicht auß diesem Brunn fleust / und dar wieder hinein / das ist Lügen / Finsternüß / Irrthumb.

2. **Mercke /** daß GOtt allein auff den Glauben sehe / und niemand gerecht mache er gläube denn / wie Abrahams Exempel beweiset. Darumb so ist der Glaube des Menschen Gerechtigkeit / wie er GOtt oder Christum / der die ewige Gerechtigkeit ist / ergreiffet / hält / und bewaret zum Leben. Wo Christus ist / da ist die Gerechtigkeit / die für GOtt gilt / denn Er ists selbst: Wo aber Christus ist zum Leben / da ist Er durch den Glauben / mit welchem sich Christus vereiniget. Derhalben wo der wahre Glaube an JEsum Christum ist / da ist die Gerechtigkeit / denn da ist Christus / der deß Menschen Gerechtigkeit ist. Wo aber nicht Glaube ist / da ist nicht Gerechtigkeit / denn da ist nicht Christus / ausser welchem keine Gerechtigkeit ist / die für Gott gilt.

Christus ist im Menschen zur Gerechtigkeit und Seligkeit / durch den Glauben.

3. **Mercke /** daß die Lehre der Rechtfertigung eines Menschen auß Gnaden durch den Glauben an JEsum Christum / sey der gantzen heiligen Schrifft Kern / und der Christlichen Kirchen einige und höchste Trost. David setzet die Seligkeit in Vergebung der Sünden / umb welche denn er auch so offt mit Geist-armen Hertzen bittet. Derhalben so ist und bleibet im alten und

neuen

neuen Testament ein einiger Weg zur Seligkeit / nemlich der Glaube an JEsum Christum. Wir / saget der Apostel / gläuben durch die Gnade JEsu Christi selig zu werden / gleich wie auch sie / Act. XV. 11.

Das Andere /

Wann Abraham gerecht worden.

Vers. 9. NUn diese Seligkeit / gehet sie über die Beschneidung / oder über die Vorhaut? Wir müssen je sagen / daß Abraham sey sein Glaube zur Gerechtigkeit gerechnet.

10. Wie ist sie ihm denn zugerechnet? in der Beschneidung / oder in der Vorhaut? Ohn Zweiffel nicht in der Beschneidung / sondern in der Vorhaut.

11. Das Zeichen aber in der Beschneidung empfieng er zum Siegel der Gerechtigkeit deß Glaubens / welchen er noch in der Vorhaut hatte / auff daß er würde ein Vatter aller die da gläuben in der Vorhaut / daß denselben solcher auch gerechnet würde zur Gerechtigkeit.

12. Und würde auch ein Vatter der Beschneidung / nicht alleine dere / die von der Beschneidung sind / sondern auch dere / die da wandeln in den Fußstapffen deß Glaubens / welcher war in der Vorhaut unsers Vatters Abrahams.

13. Denn die Verheissung / daß er solte seyn der Welt Erbe / ist nicht geschehen Abraham oder seinem Saamen durchs Gesetz / sondern durch die Gerechtigkeit deß Glaubens.

14. Denn wo die vom Gesetz Erbe sind / so ist der Glaube nichts / und die Verheissung ist abe.

15. Sintemal das Gesetz richtet nur Zorn an / dann wo das Gesetz nicht ist / da ist auch keine Ubertrettung.

16. Derhalben muß die Gerechtigkeit durch den Glauben kommen / auff daß sie sey auß Gnaden und die Verheissung fest bleibe allem Saamen / nicht dem alleine / der unter dem Gesetz ist / sondern auch dem der deß Glaubens Abrahams ist / welcher ist unser aller Vatter.

17. Wie geschrieben stehet: Ich habe dich gesetzt zum Vatter vieler Heyden für GOtt / dem du gegläubet hast / der da lebendig machet die Todten / und ruffet dem das nicht ist / daß es sey.

Early European Books, Copyright © 2012 ProQuest LLC.
Images reproduced by courtesy of The Royal Library, Copenhagen.
1,-269 4° 01429 Early European Books, Copyright © 2012 ProQuest LLC.
Images reproduced by courtesy of The Royal Library, Copenhagen.
1,-269 4° 1429

Erklärung.

1. **Mercke hie** / daß Abraham sey durch den Glauben gerecht worden in der Vorhaut / ehe er beschnitten / oder er habe den Glauben in der Vorhaut gehabt zur Gerechtigkeit / und denselben behalten in und nach der Beschneidung / denn diese hat er empfangen / nicht daß er gerecht würde / denn er war all in der Vorhaut gerecht / durch den Glauben / sondern zum Siegel der Gerechtigkeit des Glaubens / oder zum Zeugnüß / daß er durch den Glauben gerecht worden. Darumb so ist er ein Vatter aller die gläuben / sie seyn Vorhaut oder Beschneidung / das ist / Jüden oder Heyden / denn in ihm wird ein Exempel und Bilde der wahren Rechtfertigung deß Menschen für Augen gestellet. Wie er auß Gnaden ohne Wercke des Gesetzes / durch den Glauben gerecht worden / also werden auch alle andere gerecht / oder wie ihm der Glaube zur Gerechtigkeit gerechnet / also wird auch allen die deß Glaubens Abrahæ sind / oder die in denen Fußstapffen seines Glaubens wandeln / die Gerechtigkeit zugerechnet / denn gleich wie GOtt / also ist auch die Ordnung unwandelbar. Derhalben wie Abraham ist ein Vatter deren die gläuben in der Vorhaut und Beschneidung / oder aller die gläuben / sie seyn Jüden und Heyden / nach der Verheissung die nicht geschehen durchs Gesetz / sondern durch die Gerechtigkeit deß Glaubens: Also sind auch alle die gläuben / oder durch den Glauben wollen selig werden / Abrahams Kinder / denn sie treten in seine Fußstapffen / haben mit ihm einen Geist / Hertz / Sinn / Glauben und Christum.

Antichristi Lehre von der Rechtfertigung falsch und erlogen.

Derhalben so ist das gantze Reich deß Römischen Antichristi / ein Reich der Finsternüß / Lügen und Todts / denn in demselbigen wird nicht die Gerechtigkeit und Seligkeit gesetzet in den Glauben / sondern in die Wercke / in Orden / Ceremonien / Lauffen / Rennen / Weise / Geberden und Worten. Darumb wird da der Glaube verleugnet / und die Verheissung von der Gnade und Gerechtigkeit deß Glaubens auffgehaben / denn so man will durch das Gesetz / oder nach dem Gesetz das Erbe erlangen / so ist der Glaube nichts / so ist keine Gnade und Gerechtigkeit / sondern Ungerechtigkeit / Zorn / Ungnade und Unruhe deß Gewissens / denn das Gesetz richtet Zorn an und verdampt. Derhalben alle die mit Wercken umbgehen / dadurch gerecht und selig zu werden / die sind unter dem Fluch und Zorn Gottes / haben ein unruhiges Gewissen / sind voll Furcht und Angst / denn das Gesetz / oder Wercke deß Gesetzes können nicht das Hertz erquicken und trösten / sondern die Verheissung der Gnade in Christo / oder die Gerechtigkeit deß Glaubens / die auß Gnaden in Christo zum Leben gegeben wird.

Sacramente zeugen daß wir auß

2. **Mercke** / gleich wie das Sacrament der Beschneidung ist dem Abraham gewesen ein Siegel der Gerechtigkeit deß Glaubens: Also sind auch unsere Sacrament / Tauffe und Abendmahl / uns ein Siegel der Gerechtigkeit

deß

Early European Books, Copyright © 2012 ProQuest LLC.
Images reproduced by courtesy of The Royal Library, Copenhagen.
1,-269 4° 01429 Early European Books, Copyright © 2012 ProQuest LLC.
Images reproduced by courtesy of The Royal Library, Copenhagen.
1,-269 4° 1429

deß Glaubens/ denn sie zeugen/ daß wir ohn alle Wercke/ auß Gnaden durch den Glauben an JEsum Christum gerecht und selig werden. In den Sacramenten ist/ thut und wircket alles GOtt/ oder Christus/ ohn unser Zuthun. Warumb werden wir getaufft? Daß wir durch Wasser und Geist neu geboren werden/ und von Sünden gewaschen und gereiniget werden/ oder daß wir erneuert werden nach dem Bilde GOttes. Weil wir durch uns selbst nicht können in das Reich Gottes kommen/ so hilfft uns GOtt dazu durch die H. Tauffe/ welche ist ein Bad der Widergeburt und Erneuerung deß heiligen Geistes/ der über uns wird außgegossen/ Tit. III. 5. 6. Darnach warumb gebrauchen wir das Abendmahl? Daß wir in der neuen Geburt/ die in der Tauffe angefangen/ mögen bleiben und im innern Menschen gestärcket werden/ und in der Gnade wachsen und zunehmen/ oder heiliger/ frömmer/ und göttlicher werden. Tauffe und Abendmahl zeugen/ daß der Mensch nicht durch sich und durch seine Wercke/ sondern durch die Gnade und Krafft GOTTes/ oder Christi gerecht werde: sie führen den Menschen von jhm selbst zu Christo/ daß er durch jhn lebe/ sie sind kräfftige Mittel dadurch GOtt die Seligkeit wircket/ sie sind Siegel der Gerechtigkeit deß Glaubens/ oder sie versigeln im Menschen den Glauben/ dadurch er gerecht wird. Wenn der Mensch durch seine Wercke könte und solte gerecht und selig werden/ so hätte er der Sacramenten nicht bedörfft/ so wären sie jhm nicht nütz: Weil aber GOtt die Sacramenten zu deß Menschen Leben und Seligkeit hat verordnet/ so wird offenbar/ daß es nicht an der Menschen Thun und Werck/ sondern an Gottes Gnade und Krafft gelegen sey/ und der Mensch müsse die Seligkeit durch den Glauben empfahen und annehmen/ in den Mitteln/ die GOtt hat verordnet.

Gnaden ohn Wercke, durch den Glaubē gerecht und selig werden.

Darnach sind die Sacramenten ein Pfand und Zeugniß daß GOtt dadurch Leben und Seligkeit wolle geben/ denen die gläuben. Derhalben die nun die Sacramenten gebrauchen ohn Glauben/ und meynen daß sie umb deß eusserlichen Gebrauchs willen gerecht und selig werden/ die betriegen sich selbst/ und kommen nimmer zur Gerechtigkeit. Wir sollen die Sacramenten gebrauchen zum Zeugnüß/ daß wir im Glauben wandeln/ wahre Christen seyn/ und durch Christum und Gnade Gottes gedencken selig zu werden.

Sacramēte sind ein Pfand uñ Sigel/ daß dadurch Leben und Seligkeit gegeben werde.

3. **Mercke**/ daß Glaube/ Gnade und Verheissung beyeinander seyn. Glaube zeuget von der Gnade und Verheissung. Wenn verläugnet wird/ daß der Glaube gerecht machet/ oder daß die Gerechtigkeit komme durch den Glauben/ so wird auch verläugnet die Gnade und Verheissung/ welche sind deß Glaubens Grund/ darauff er sihet und stehet. Derhalben schleust auch der Apostel/ daß die Gerechtigkeit müsse kommen durch den Glauben/ auff daß sie sey auß Gnaden/ und die Verheissung fest bleibe allem Samen. GOtt hat die Seligkeit/ oder Gerechtigkeit dem Glauben verheissen und nicht den Wercken. Solche Verheissung ist unwandelbar/ denn GOtt leuget nicht. Darumb bleibets in

Verheissung deß Glaubens Grund.

Early European Books, Copyright © 2012 ProQuest LLC.
Images reproduced by courtesy of The Royal Library, Copenhagen.
1,-269 4° 01429 Early European Books, Copyright © 2012 ProQuest LLC.
Images reproduced by courtesy of The Royal Library, Copenhagen.
1,-269 4° 1429

Ewigkeit dabey / daß alleine der Glaube gerecht mache / auff daß Gottes Gnade gerühmet werde / und seine Verheissung und Wahrheit fest bleibe allen Gläubigen. Denn was GOTT den Gläubigen verheisset / das will er treulich halten. Der Glaube findet und empfindet die Wahrheit der Verheissung Gottes.

4. Mercke / daß der Glaube der Weg zur Ehre und Hoheit sey. Weil Abraham GOtt geglaubet / so wird er zum Vatter vieler Heyden gesetzet für GOtt / ihm wird die Verheissung gegeben / daß er der Welt Erbe soll seyn / nicht durchs Gesetz / sondern durch die Gerechtigkeit deß Glaubens. Die Augen deß HErrn sehen auff den Glauben / er gibt den himmlischen Segen / und geistliche Gaben und Güter denen die da gläuben / und machet sie zu Erben der Welt. Niemand ist für GOtt reicher / mächtiger und gewaltiger / denn ein gläubiger Mensch / ob derselbige wol für der Welt ist gering und nichts. Der geistliche Reichthumb / der in Christo liget verborgen / ist der aller edelste und grösseste / und besser denn die gantze Welt / mit jhrer gantzen Herrligkeit.

Ein gläubiger Mensch ist für GOtt reich und gewaltig.

Das Dritte /

Was Abraham für einen Glauben gehabt.

Vers. 18. **Und er hat geglaubet auff Hoffnung / da nichts zu hoffen war / auff daß er würde ein Vatter vieler Heyden / wie denn zu ihm gesagt ist: Also soll dein Same seyn.**

19. **Und er ward nicht schwach im Glauben / sahe auch nicht an seinen eigenen Leib / welcher sonst erstorben war / weil er fast hundertjährig war / auch nicht den erstorbenen Leib der Sara.**

20. **Denn er zweiffelte nicht an der Verheissung Gottes / durch Unglauben / sondern ward starck im Glauben / und gab GOtt die Ehre. Und wuste auffs allergewisseste / daß was GOtt verheisset / das kann er auch thun.**

22. **Darumb ists ihm auch zur Gerechtigkeit gerechnet.**

23. **Das ist aber nicht geschrieben allein umb seinen Willen / daß ihm zugerechnet ist;**

24. **Sondern auch umb unsern Willen / welchen es soll zugerechnet werden / so wir gläuben an den / der unsern HErrn JEsum auffer wecket hat von den Todten.**

25. **Welcher ist umb unser Sünde willen dahin gegeben / und umb unser Gerechtigkeit willen auffer wecket.**

Erklä-

Early European Books, Copyright © 2012 ProQuest LLC.
Images reproduced by courtesy of The Royal Library, Copenhagen.
1,-269 4° 01429 Early European Books, Copyright © 2012 ProQuest LLC.
Images reproduced by courtesy of The Royal Library, Copenhagen.
1,-269 4° 1429

Erklärung.

HJe beschreibet **Erstlich** der Apostel den herrlichen und gewaltigen Glauben Abrahams/ welcher sich auff das Wort Gottes verlassen. GOtt hatte dem Abraham verheissen/ daß in seinem Namen alle Völcker auff Erden solte gesegnet werden. Daß nun dieser ewige geistliche Segen über alle Völcker käme/ so muste auch der zeitliche Segen kommen/ das ist/ dem Abraham muste ein Sohn geboren werden/ weil GOtt den Segen an Abrahams Samen/ durch die Verheissung/ gebunden. Solchs aber war der Vernunfft zuwider/ daß Abraham einen Sohn von der Sara solte haben/ im hohen Alter: Aber Abraham sihet mehr auff das Wort/ und Verheissung Gottes/ denn auff natürliche Mittel und Wege/ und ist gewiß/ daß GOtt sein Wort werde erfüllen/ und ihm einen Sohn/ über den Lauff der Natur/ geben. Derhalben ist jhm auch solch Glaube zur Gerechtigkeit gerechnet. Denn Abraham sihet nicht alleine auff die leibliche Verheissung von der Geburt seines Sohns von der Sara/ sondern auch auff die geistliche Verheissung von Messia/ der auß seinem Samen solte geboren werden. Also ergreiffet er im leiblichen Segen den geistlichen Segen/ im leiblichen Sohn den geistlichen Sohn/ oder wie Christus von ihm zeuget/ er sihet den Tag Christi/ uñ freuet sich/ Joh. VIII. 56. Das ists das jhm wird zur Gerechtigkeit gerechnet. Denn nicht der Glaube von der Geburt seines Sohns auß Sara/ sondern der Glaube von der Geburt deß Messiæ/ auß seinem Samen/ machet den Abraham gerecht.

Abraham sihet in der leiblichen Verheissung auff die geistliche.

Darnach/ der Apostel appliciret Abrahams Exempel auff uns/ und zeiget an/ daß was von Abraham geschrieben/ seye nicht allein seinethalben geschrieben/ sondern auch umb unsern willen/ welchen es soll zugerechnet werden/ so wir gläuben an JEsum Christum/ welcher ist umb unser Sünde willen dahin gegeben/ und umb unser Gerechtigkeit willen aufferwecket. Denn GOtt hat die Gerechtigkeit und Seligkeit/ durch die Verheissung an den Glauben allein gebunden. Darumb wie Abraham hat auff die Verheissung Gottes gesehen/ und geglaubet/ daß nicht allein seine Sara ihm würde einen Sohn gebähren/ sondern daß auch von seinem Samen der Sohn Gottes würde geboren werden/ zu aller Menschen Leben und Seligkeit: Also sollen wir auch auff die Verheissung Gottes von Christo sehen/ und an Christum/ der nicht allein vom Samen Abrahæ in Erfüllung der Zeit ist geboren/ sondern auch umb unser Sünde willen dahin gegeben in den Todt/ und umb unser Gerechtigkeit willen vom Todt erwecket/ gläuben/ auff daß wir mit Abraham gerecht und selig werden.

Mer-

Early European Books, Copyright © 2012 ProQuest LLC.
Images reproduced by courtesy of The Royal Library, Copenhagen.
1,-269 4° 01429 Early European Books, Copyright © 2012 ProQuest LLC.
Images reproduced by courtesy of The Royal Library, Copenhagen.
1,-269 4° 1429

Deß wahren Glaubens Natur und Eygenschafft.

Mercke hie aber

1. Deß wahren Glaubens Art/ Natur und Eygenschafft.

Erstlich/ er gläubet auff Hoffnung/ da nichts zu hoffen ist/ er gläubet unsichtbare/ verborgene/ heimliche/ der Natur und Vernunfft unbekante und unmügliche Dinge.

Darnach/ er gründet/ sihet und bauet bloß und allein auff das Wort und Verheissung Gottes/ an welches Wahrheit er nicht zweiffelt.

Zum dritten/ er gibt GOtt die Ehre der Weißheit und Allmacht/ daß er Mittel und Wege wisse zufinden seine Verheissung zu erfüllen.

Schließlich/ er hat ein Auge allezeit auff Christum/ welchen er in der Verheissung und Wort Gottes ergreiffet/ und sich mit jhm vereiniget/ wie solches am Abraham zusehen.

Hie prüffe nun sich ein jeglicher/ ob in ihm dieser Glaube sey/ und sehe zu/ daß er nach dem Exempel Abrahams/ gläube auff Hoffnung/ da nichts zu hoffen ist/ und werde nicht schwach am Glauben/ sehe auch nicht an die gegenwärtige Mittel und Wege/ daß sie der Vernunfft unmüglich/ oder thöricht scheinen/ sondern harre auff die Verheissung und Wahrheit Gottes/ und werde starck im Glauben/ und gebe GOtt die Ehre/ und halte es dafür auffs allergewisseste/ daß was GOtt verheisset/ das könne er auch thun. Gottes Wege sind wunderbarlich und sein Rath unbegreifflich/ er ist ein verborgen GOTT/ Esa. XLV. 15. und führet es herrlich auß/ denn seine Wege sind nicht wie unsere Wege/ und seine Gedancken/ nicht wie unsere Gedancken/ Esa. LV. 8. er kan mehr thun/ nach seiner Weißheit/ durch seine grosse Krafft/ denn wir können bitten und verstehen. Darumb sollen wir bloß auff Gottes Wahrheit/ Weißheit und Krafft sehen/ und jhm alle Wege befehlen/ denn er wirds wohl machen. Psalm. XXXVII. 5.

Wie man die Exempel der Heiligen soll gebrauchen.

2. **Mercke**/ daß wir die Exempel der Heiligen nicht sollen von aussen anschauen/ sondern sie uns zu Nutz machen/ denn nicht allein sollen wir fragen/ erkennen und betrachten/ was sie geglaubet/ und gethan/ wie sie gelebet und gewandelt/ und was GOtt durch sie gewircket/ und worzu sie GOtt gebraucht/ sondern wir sollen uns befleissigen/ daß wir ihnen gleich werden/ daß wir in die Fußstapffen jhres Glaubens und Lebens tretten. Daß wir hören lesen/ Abraham habe GOtt geglaubet/ er habe geglaubet auff Hoffnung/ da nichts zu hoffen gewesen/ er sey nicht schwach/ sondern starck im Glauben worden/ und nicht gezweiffelt an der Verheissung GOttes/ sondern habe GOtt die Ehre gegeben/ daß er seine Verheissung könte erfüllen/ solchs nützet uns nicht/ es sey denn daß wir Abraham nachfolgen/ und mit jhm einen Geist im Glauben haben. Denn alles was ist geschrieben/ das ist uns zur Lehre/ Trost und Vermahnung geschrieben/ Rom. XV. 4. Darnach sollen wir auch in acht haben/ was GOTT

in uns

Early European Books, Copyright © 2012 ProQuest LLC.
Images reproduced by courtesy of The Royal Library, Copenhagen.
1,-269 4° 01429 Early European Books, Copyright © 2012 ProQuest LLC.
Images reproduced by courtesy of The Royal Library, Copenhagen.
1,-269 4° 1429

in uns und durch uns/ zu seines Namens Ehr/ wolle gethan haben und worzu Er uns alle wolle gebrauchen daß wir uns dazu gehorsamlich einstellen.

3. Mercke/ daß Christi Tod sey die Versühnung für unsere Sünde/ und Christi Aufferstehung unsere Gerechtigkeit. Er ist umb unser Sünde willen dahin in den Tod gegeben/ sie zuvertilgen/ denn sie konte nicht ohn Blut und Tod deß Sohns Gottes vertilget werden: Er ist aber auß dem Tod erstanden/ daß er uns die erworbene Gerechtigkeit im Wort außtheilete und uns durch den Glauben gerecht machte. Im Tod und Aufferstehung Christi bestehet unser Leben und Gerechtigkeit. Wäre Christus nicht in unsern Sünden gestorben/ so müsten wir darin sterben ewiglich/ denn wir könten nicht mit GOtt versühnet und vereiniget werden/ und wäre er nicht auß dem Tod erstanden/ so könten wir nimmer gerecht werden/ denn wer wolte uns gerecht machen? Darumb Danck habe unser HErr JEsus Christus/ daß er umb unser Sünde willen dahin gegeben/ und umb unser Gerechtigkeit wieder aufferstanden. Daher triumphiret auch der Apostel: Wer will die Außerwehlten Gottes verdammen? Christus ist hie/ der gestorben ist/ ja viel mehr der auch aufferwecket ist/ und ist zur Rechten Gottes/ und vertrit uns/ Rom. VIII. 33. 34. Christi Tod die Versühnung für unsere Sünde.

Beschluß.

AUß diesem allem ist offenbar/ daß die Gerechtigkeit und Seligkeit deß Menschē allein bestehe im Glauben an JEsum Christum/ und nicht in den Wercke/ oder einigem andern Dinge. Der Glaube allein hat die Verheissung deß Lebens und nicht die Wercke: Christus ist allein die Gerechtigkeit und das Leben der Menschen. Niemand aber wird Christi theilhafftig ohn durch den Glauben/ welcher Christum ergreiffet. Wie dem Abraham ist der Glaube zur Gerechtigkeit gerechnet/ also wird allen auch die Gerechtigkeit zugerechnet/ so sie gläuben an JEsum Christum/ der umb der Sünde willen gestorben/ und umb der Gerechtigkeit wieder aufferstanden.

Also wird aller Mund verstopffet/ und bleibet alle Welt GOtt schuldig: GOtt aber wird die Ehre gegeben daß er gerecht seye und gerecht mache den der da ist deß Glaubens JEsu Christi.

Ander Punct/
Von der Rechtfertigung Frucht.

WEil der Apostel mit reichem Geiste gelehret/ wie der Mensch für GOtt gerecht und selig werde/ oder den wahren Grund der Rechtfertigung geleget/ so handelt er darauff von derselbigen Früchten: Den Fünffte Capitel.

wer durch den Glauben an Jesum Christum ist gerecht worden/ der ist wol daran/ und hat das reichlich bey GOtt zugemessen.

Mercke hie aber zehen Früchte.

Erste Frucht.

DJese ist/ Friede mit GOTT durch JEsum Christum. **Nun wir dann/** sagt der Apostel/ **sind gerecht worden durch den Glauben/ so haben wir Friede mit GOtt durch unsern HErrn JEsum Christ.** vers. 1.

Sünde Krafft und Frucht.

Die Sünde ist die Scheidemaur zwischen GOtt und Menschen/ Esa. LIX. 2. sie richtet an eytel Unfried und Unruhe/ bringet Furcht/ Angst und Schrecken/ denn sie ist ein Abfall von GOtt und Ungehorsam wider GOtt/ und derhalben ein Zeugniß im Gewissen wider den Menschen. Wer da weiß/ daß GOtt ihm wegen der Sünden feind sey/ oder mit ihm zürne/ der kan ja nicht anders/ denn für GOtt fliehen und erschrecken/ wie an Adam nach dem Fall zu sehen/ Gen. III. 8. Wer nun aber der Sünde durch den Glauben gerecht worden/ und die Sünde/ daher aller Streit/ Feindschafft/ Unruhe und Furcht ist/ ihm ist in Christo vergeben/ und er solchs im Glauben empfindet/ so kan er wissen/ daß er mit GOtt Friede habe durch JEsum Christum/ und sagen recht: Nun ich bin durch den Glauben an JEsum Christum gerecht worden/ so habe ich Friede mit GOtt durch JEsum Christum. Also sagt auch David:

Friede mit Gott das höchste Gut.

Sey nun wieder zu frieden meine Seele/ denn der HErr thut dir guts/ Psam. CXVI. 7. Mit GOtt aber Friede haben/ ist das höchste Gut und Glückseligkeit. Unser Seelen mangelt von Natur nichts/ ohn allein/ daß sie GOtt nicht zum Freunde hat/ denn GOtt ihr Feind durch den Abfall geworden. Wenn aber sich GOtt auß Gnaden und Güte wider zu ihr nahet/ und sich mit ihr vereiniget/ das ist ihr Leben/ Trost/ Ruhe/ Fried/ Freud und Krafft/ denn sie kan nicht ruhen und still seyn ohn allein in GOtt und GOttes Gnade. GOtt aber nahet sich zur Seelen in Christo/ und gibt sich ihr wie das höchste/ lieblichste/ schönste/ edelste und beste Gut zuerkennen/ denn er hat sich in Christo mit dem Menschen versühnet. Christus ist der Frieden-Fürst welcher durch sein Blut die Feindschafft auffgehoben und Friede gemacht. Aller Fried ist in Christo. Darumb wer Christum hat/ der hat Friede mit GOtt/ oder einen gnädigen GOtt. Christum aber hat er durch den Glauben/ welcher Christum und Menschen einiget.

Darumb **merck hie**/ daß der Glaube allein bringe Fried und Freud für GOtt/ oder daß im Glauben der Fried mit GOtt geschmecket und erkant werde wie an den Gläubigen und H. Gottes zu sehen/ welche sich in GOtt freuen und frölich seyn. **Ich**/ sagt der Prophet/ **freue mich im HErrn/ und mei-**

meine Seele ist frölich in meinem GOtt/ denn er hat mich angezogen mit Kleidern deß Heyls/ und mit dem Rocke der Gerechtigkeit gekleidet. Die Ursache der Freude ist Heyl und Gerechtigkeit Gottes/ welche durch den Glauben wird empfangen. Die Seele die Christum durch den Glauben hat/ die hat Fried mit GOtt/ die kan sich freuen und frölich seyn: Die aber ohn Christo ist und bleibet/ die findet nimmer Fried/ sondern ist stets voll Unruhe/ Angst/ Furcht und Schrecken/ denn GOtt ist niemand gnädig/ er habe denn Christum durch den Glauben angezogen. Darumb/ O Mensch/ ergreiff mit wahrem Glauben JEsum Christum/ daß du mit GOtt Friede habest. Selig bist du wenn du mit GOtt Fried hast: Unselig aber/ so du nicht mit GOtt Fried hast.

Ausser Christo ist kein Fried der Seelē.

Andere Frucht der Rechtfertigung.

DJese ist ein freyer Zugang durch Christum/ im Glauben zu GOTT. **Durch welchen**/ saget der Apostel/ **wir auch einen Zugang haben im Glauben zu dieser Gnade/ darin wir stehen**/ vers. 2. Die Empfindung deß Friedes mit GOtt gebieret Freudigkeit. Wer weiß/ siehet und erkennet/ daß er einen gnädigen GOtt in Christo hat/ der nahet sich mit Freudigkeit zu GOtt/ spricht mit ihm/ als mit seinem geheimbsten Freunde/ schreyet Abba lieber Vatter/ und ergetzet sich in seiner Liebe/ wie solchs am David zusehen/ welcher allezeit zu GOtt eilet/ mit ihm ein lieblich Gespräch hält/ und sich seiner Liebe/ Gnade/ Gegenwart/ und Hülffe tröstet. **Wer gläubet**/ saget GOtt/ **der fleuget nicht**/ Esa. XXVIII. 16. denn GOtt ist seine Zuversicht worden. Weil GOtt in Christo ist ein lieber Freund/ so ist auch zu ihm ein freyer Zugang/ so stehet die Gnaden-Thür offen. Die Seele die Christum durch den Glauben hat/ die kan nicht anders/ denn zu GOtt eingehen/ und mit ihm reden. Der Zugang zu GOtt/ ist ihr Paradiß und Lust-Garte. Eine elende Seele ist die für GOtt fleucht/ und nicht darff sich zu ihm nahen. Was ist die Ursache? Sie hat Christum durch den Glauben nicht/ in welchem allein der Zugang zu GOtt ist. Der Zugang aber zu GOtt in Christo geschicht in der Seelen/ darin die neue Geburt geschehen ist/ und ist eine liebliche Neigung zu GOtt/ mit einem innerlichen Seufftzen und Verlangen nach GOtt/ und eine hitzige Begehrung sich je mehr und mehr in GOtt zuverlieren/ und seine Süssigkeit zu schmäcken.

Freudigkeit der Gläubige Seelen.

Seelen Zugang zu Gott.

Was derselbige sey.

Daß nun dieser Zugang zu GOTT/ O Mensch/ in deiner Seelen sey/ daß du nichts suchest/ begehrest und meynest/ denn lauterlich GOTT/ so gläube an JEsum Christum. So groß dein Glaube ist/ so groß ist auch dein Zugang zu GOTT. Der Glaube zeucht und führet dich immer zu GOtt/

Early European Books, Copyright © 2012 ProQuest LLC.
Images reproduced by courtesy of The Royal Library, Copenhagen.
1,-269 4° 01429 Early European Books, Copyright © 2012 ProQuest LLC.
Images reproduced by courtesy of The Royal Library, Copenhagen.
1,-269 4° 1429

in deinen Ursprung/ daß dir darin wohl sey/ denn dir kan ausser ihm nicht wohl seyn.

Dritte Frucht der Rechtfertigung.

DJese ist Ruhm der Hoffnung der zukünfftigen Herrligkeit. **Wir**/ saget der Apostel/ **rühmen uns der Hoffnung der zukünfftigen Herrligkeit/ die GOtt geben soll**/ vers. 2.

Die gläubige Seele/ die mit GOtt in Christo Fried/ und einen freyen Zugang zu jhm hat/ hoffet nicht allein die künfftige Herrligkeit der Kinder Gottes/ sondern sie rühmet sich auch derselbigen Hoffnung/ denn sie weiß auff das allergewisseste/ auß dem Friede/ den sie mit GOtt hat/ und auß dem Zugang zu Gott/ daß die Herrligkeit an ihr werde offenbar werden. Denn so ihr hie in der Zeit so wohl ist/ und sie GOTT so nahe ist/ so wird ihr viel mehr wohl seyn/ und sie GOtt näher seyn in der Ewigkeit. Sie einiget Zeit und Ewigkeit/ und urtheilet auß der Gnade/ die in der Zeit ist/ von der Herrligkeit/ die in der Ewigkeit ist.

Der gläubigen Seelen Eygenschafft. **Mercke hie**/ daß die gläubige Seele mehr wandele im Himmel denn auff Erden/ gehe auß der Zeit in die Ewigkeit/ und schaue an die Herrligkeit der Kinder Gottes. Und weil GOtt ihre künfftige Herrligkeit und Vollkommenheit hat gelegt in die Hoffnung/ so ist solche Hoffnung ihr Ruhm und Freude.

Natur eines Welt-Menschen. Wie viel anders aber ist ein Welt-Mensch gesinnet/ denn sein Ruhm ist von Weißheit/ Reichthumb/ Macht/ Gewalt/ Hoheit/ grossen Namen/ Titel/ Menschengunst/ Freundschafft und Liebe/ er sihet allein auff den Leib/ Zeit und Creatur/ denn er irrdisch gesinnet/ daß er nicht sein Hertz kan erheben zu dem das droben ist/ da Christus ist/ und die Herrligkeit der Kinder Gottes soll offenbahret werden.

Vierdte Frucht der Rechtfertigung.

Vers. 3. DJese ist Ruhm der Trübsal: **Nicht allein**/ saget der Apostel/ **das; sondern wir rühmen uns auch der Trübsaln/ dieweil wir wissen/ daß Trübsal Gedult bringet.**

4. Gedult aber bringet Erfahrung/ Erfahrung aber bringet Hoffnung.

5. Hoffnung aber lässet nicht zu schanden werden.

Die gläubige Seele rühmet sich nicht allein der Hoffnung der künfftigen Herrligkeit/ die GOtt soll geben/ sondern sie rühmet sich auch der Trübsal/ die sie hie in der Zeit/ ehe ihre Herrligkeit offenbaret wird/ muß schmäcken und empfinden/ denn diese ist der Weg zur Herrligkeit/ und eine H. Schule/ darin

darin Gottseligkeit wird geübet. Derhalben so sihet sie nicht so viel auff deß Creutzes Bitterkeit/ als auff den seligen Nutz und Ende. Denn im Creutz wird die eine Tugend aus der andern geboren.

Erstlich/ Trübsal bringet Gedult/ denn sie führet zur Gedult/ sie übet und prüffet die Gedult/ sie erwecket die Gedult. Niemand weiß was Gedult ist/ er habe den Trübsal/ darin die Gedult wird erkannt/ gesehen/ geübet und vermehret. Ohn und ausser Trübsal ist keine Gedult. Die Tugend/ Gedult/ hat ihr Leben und Wesen in der Trübsal/ die der Gedult Mutter ist und Seug-Amme.

Darnach/ Gedult bringet Erfahrung/ denn in der Gedult sihet und erfähret man Gottes wunderbaren Rath/ Hand/ Weißheit/ Gerechtigkeit/ Warheit/ Allmacht/ Gegenwart/ Hülffe/ Liecht/ Trost. Je grösser Gedult/ je grösser Erfahrung. Die gläubige Seele lernet GOtt am meisten erkennen in der Gedult/ wie auch sich selbst/ denn sie sihet was und wie viel sie könne tragen/ wie viel sie in der Schule Christi gelernet. Eine geduldige Seele/ die viel hat erfahren/ weiß von vielen Dingen zu reden/ kan andern Rath und Trost mittheilen. Gedult ist eine Schule der Weißheit.

Gleich wie nun Gedult bringet Erfahrung/ also bringet Erfahrung Hoffnung. Denn weil die gläubige Seele in der Gedult/ Gottes Hertz und Weise hat erkannt/ und seine Gnadenhand erfahren und gefühlet/ so hat sie alle-zeit gute Hoffnung zu GOtt und ist gewiß/ daß wie sie Gottes Gnade zuvor funden/ also werde sie dieselbige allezeit hernach finden zu rechter Zeit/ weil er ist unwandelbar und bleibet/ das er ist/ ewiglich.

Darumb so lässet auch die Hoffnung nicht zu schanden werden/ denn GOtt auff welchen sie sihet/ treuget nicht. Wie er ist gewesen gestern/ also ist er auch heut und in Ewigkeit/ Hebr. XIII, 8.

Weil denn nun Trübsal bringet Gedult/ Gedult Erfahrung/ Erfahrung Hoffnung/ und die Hoffnung nicht lässet zu schanden werden/ so kan und soll ein gläubiger Mensch sich der Trübsal rühmen/ und nichts liebers haben/ denn Trübsal. Der Mensch nimpt nimmer in Tugenden besser zu/ denn im Creutz.

Fünffte Frucht der Rechtfertigung.

Diese ist Empfindung der Liebe Gottes im Hertzen durch den Heiligen Geist.

Vers. 5. **Denn**/ saget der Apostel/ **die Liebe Gottes ist außgegossen in unser Hertz/ durch den Heiligen Geist/ welcher uns gegeben ist.**

6. **Denn auch Christus/ da wir noch schwach waren/ nach der Zeit/ ist für uns Gottlosen gestorben.**

7. Nun stirbet kaum jemand umb deß Rechts willen / umb etwas guts willen dürffte vielleicht jemand sterben.

8. Darumb preiset GOtt seine Liebe gegen uns / daß Christus für uns gestorben ist / da wir noch Sünder waren.

9. So werden wir je viel mehr durch ihn behalten werden für dem Zorn / nach dem wir durch sein Blut gerecht worden sind.

10. Denn so wir GOtt versühnet sind / durch den Todt seines Sohns / da wir Feinde waren / vielmehr werden wir selig werden / durch sein Leben / so wir nun versühnet sind.

Erklärung.

1. **Mercke hie /** Daß GOtt sich durch die Liebe der gläubigen Seelen zu erkennen gebe / denn weil GOtt die Liebe ist / so geust Er sich auch also auß in unsere Hertzen durch den Heiligen Geist. Die Liebe die in GOtt ein Wesen und Ursprung ist / die wird in der Creatur / im gläubigen Menschen ein Werck / GOtt wird im Menschen empfindlich / GOtt wircket in ihm das Er selbst ist / nemlich Liebe / welche Er außgeust in das Hertz / in die Kräfften der Seelen / darin die Empfindung geschicht / und geschehen kan. Das Hertz / oder Seele ist die Werckstätte Gottes / da GOtt sich kan erbilden und zu erkennen geben. Der Heilige Geist wircket im Hertzen die Empfindung der Liebe und Gnade Gottes: Sein Ampt ist / daß Er GOtt der Seelen / wie die höchste Liebe in Christo fürbilde und einbilde / und immer im Hertzen Zeugnüß gebe / von der Liebe Gottes / und schreye Abba Vatter. Der Glaube ist in der Seelen durchs Wort / wo aber Glaube ist / da ist Christus / und wo Christus ist / da ist Vatter und Geist / denn die drey sind beyeinander. Wo sie aber sind durch den Glauben / da ergiessen sie sich und fliessen auß / der Vatter durch die Liebe / der Sohn durch die Gerechtigkeit / der heilige Geist durch die Krafft. Der heilige Geist ist die wesentliche Liebe zwischen Vatter und Sohn / darumb wird die Liebe des Vatters in Christo durch den heiligen Geist außgegossen und empfunden im Hertzen / denn wo der Vatter ist durch Christum / da lässet Er außfliessen den heiligen Geist / daß seine Liebe erkannt werde.

Die Seele eine Werckstätte Gottes.

Ampt deß heiligen Geistes.

2. **Mercke /** daß der Todt Christi sey eine Ursache der Außgiessung der Liebe Gottes in unsere Hertzen durch den heiligen Geist / denn der Apostel saget / daß Christus für uns Gottlosen gestorben. Wenn Christus nicht wäre für uns gestorben / so hätte sich GOtt nicht können / wie die Liebe in unserm Hertzen zuerkennen geben / sondern wie die strenge Gerechtigkeit / denn er wäre nicht mit uns versühnet. Wo aber keine Versühnung ist / da kan auch kein Zeichen und Zeugnüß der Liebe seyn. Die Versühnung aber konte nicht geschehen / ohn

allein

Early European Books, Copyright © 2012 ProQuest LLC.
Images reproduced by courtesy of The Royal Library, Copenhagen.
1,-269 4° 01429 Early European Books, Copyright © 2012 ProQuest LLC.
Images reproduced by courtesy of The Royal Library, Copenhagen.
1,-269 4° 1429

allein durch das Creutz / Blut und Todt deß Sohns Gottes. Darumb ist der Todt Christi eine Ursache der Außgiessung der Liebe Gottes ins Hertz durch den heiligen Geist. In Christo dem gecreutzigten fleust auff uns der Brunn der Liebe und Gnade Gottes. GOtt will in Christo gantz unser eigen seyn / und unser gantzes Hertz einnehmen und erfüllen. Er ist williger und geneigter sich uns zu geben/als wir sind ihn zu nehmen und zu empfangen

Todt Christi eine Ursache der Außgiessung der Liebe Gottes ins Hertz.

3. **Mercke** / daß der Todt Christi sey ein Zeugnüß der Liebe Gottes gegen uns/ denn der Apostel saget / daß GOtt seine Liebe gegen uns preise daß Christus für uns gestorben ist/ da wir noch Sünder waren. Wie könte GOtt seine Liebe herrlicher gegen uns beweisen / als daß Er seinen liebsten Schatz und höchstes Gut / seinen eingebohrnen Sohn / für uns die wir Sünder und seine Feinde waren / in den Todt / ja in den Todt des Creutzes gegeben? Wenn wir wären Freunde gewesen / und denn GOtt seinen Sohn lassen für uns sterben/ das wäre ein grosses: Ein grössers aber ists / daß Er ihn / für uns seine Feinde in den Todt gegeben / das ist ein klares Zeugnüß daß GOtt eitel Liebe sey / und nicht anders könne denn lieben/ guts gönnen/ wollen und thun/ wovon Christus selbst saget: **Also hat GOtt die Welt geliebet/ daß Er seinen eingebornen Sohn gab**/ Joh. III, 16. **Daran**/ saget der Apostel/ **ist erschienen die Liebe Gottes gegen uns/ daß GOtt seinen Sohn gesand hat in die Welt / daß wir durch ihn sollen leben**/ I. Joh. IV, 9.

Todt Christi ein Zeugnüß der Liebe Gottes.

4. **Mercke** / daß der Todt Christi sey ein Pfand unser Erhaltung zum ewigen Leben. Denn so wir durch den Todt des Sohns Gottes sind GOtt versühnet / da wir Feinde waren / und durch sein Blut sind erlöset/ so werden wir ja viel mehr für dem Zorn behalten und bewahret werden / da wir Freunde worden und in der Gnade stehen. So GOtt uns geliebet/ da wir Feinde/ und auß Liebe sich mit uns in Christo versühnet und unsere Seligkeit gesuchet/ so wird er ja vielmehr uns lieben/ da wir Freunde sind worden / und uns die Seligkeit bewahren. So der Liebe Brunn fleust über die Feinde / wie viel mehr über die Freunde: So GOtt den Feinden guts thut durch Christum/ wie viel mehr den Freunden in Christo?

Todt Christi ein Pfand der Erhaltung zum ewigen Leben.

Mercke auß diesem allem/ daß nichts sey für GOtt köstlicher/edler/und werther/ und uns nichts nützlicher/ und heilsamer/ denn der Todt Christi / auff welchen wir allezeit sollen sehen / daß wir im Leben und Todt / Trost und Freude haben.

Sechste Frucht der Rechtfertigung.

Diese ist Ruhm von GOTT durch JEsum Christum.

Early European Books, Copyright © 2012 ProQuest LLC.
Images reproduced by courtesy of The Royal Library, Copenhagen.
1,-269 4° 01429 Early European Books, Copyright © 2012 ProQuest LLC.
Images reproduced by courtesy of The Royal Library, Copenhagen.
1,-269 4° 1429

Vers. 11. NIcht allein aber das / saget der Apostel / sondern wir rühmen uns auch Gottes / durch unsern HErrn JEsum Christ / durch welchen wir nun die Versühnung empfangen haben.

12. Derhalben wie durch einen Menschen die Sünde ist kommen in die Welt / und der Todt durch die Sünde / und ist also der Todt zu allen Menschen durchgedrungen / dieweil sie alle (Sünder seynd) gesündiget haben.

13. Denn die Sünde war wol in der Welt / biß auff das Gesetz. Aber wo kein Gesetz ist / da achtet man der Sünde nicht.

14. Sondern der Todt herrschet von Adam an / biß auff Mosen / auch über die / die nicht gesündiget haben mit gleicher Ubertrettung / wie Adam / welcher ist ein Bilde deß / der zukünfftig war.

15. Aber nicht hält sichs mit der Gabe / wie mit der Sünde. Denn so an eines Sünde viel gestorben sind / so ist vielmehr Gottes Gnade und Gabe vielen reichlich wiederfahren / durch (die Gnade deß einigen Menschen Christi JEsu) JEsum Christ / der der einige Mensch in Gnaden war.

16. Und nicht ist die Gabe alleine über eine Sünde / wie durch deß einigen Sünders einige Sünde alles Verderben / denn das Urtheil ist kommen auß einer Sünde zur Verdamnüß / die Gabe aber hilfft auch auß vielen Sünden zur Gerechtigkeit.

17. Denn so umb deß einigen Sünde willen der Todt geherrschet hat / durch den einen / vielmehr werden die / so da empfangen die fülle der Gnade und der Gaben zur Gerechtigkeit / herrschen im Leben durch einen JEsum Christ.

18. Wie nun durch eines Sünde die Verdamnüß über alle Menschen kommen ist / also ist auch durch eines Gerechtigkeit die Rechtfertigung des Lebens über alle Menschen kommen.

19. Denn gleich wie durch eines Menschen Ungehorsam viel Sünder worden sind / also auch durch eines Gehorsam werden viel Gerechten.

20. Das Gesetz aber ist neben einkommen / auff daß die Sünde mächtiger würde. Wo aber die Sünde mächtig worden ist / da ist doch die Gnade viel mächtiger worden.

21. Auff daß gleich wie die Sünde geherrschet hat zum Tode / also auch herrsche die Gnade durch die Gerechtigkeit zum ewigen Leben durch JEsum Christ.

Hie

Hie ist zubetrachten/

1. Daß die Gläubigen sich haben Gottes zu rühmen/ durch Christum.
2. Warumb.

Das Erste.

WIr/ saget der Apostel/ **rühmen uns Gottes durch JEsum Christum.** Wer sich rühmen will/ der soll sich des HErrn rühmen/ daß er ihn recht erkenne. Niemand aber kan sich Gottes in Wahrheit rühmen/ er sey denn von GOtt gebohren/ oder sey durch den Glauben an JEsum Christum gerecht worden. Der wahre Ruhm gehet und muß gehen auß dem Glauben/ auß dem lebendigen Erkäntnüß Gottes. Wer nicht Gottes Gnade/ Liebe und Freundschafft im Glauben erfahren hat/ der kan sich ja Gottes nicht rühmen/ denn was will er anders GOtt rühmen/ denn seine grosse und unaußsprechliche Liebe und Gnade in Christo? Darumb in Wahrheit kan sich Gottes rühmen/ der GOtt in Christo einen lieben Vatter erkennet und in seinem Hertzen empfindet/ und ihn für seinen Schatz/ Liecht/ Krafft/ Stärcke/ Trost/ Hülffe und Leben hält/ wie David/ welcher saget: **Der HErr ist mein Liecht und mein Heyl/ der HERR ist meines Lebens Krafft/** Psalm XXVII. 1. **Sihe/** saget der Prophet/ **GOtt ist mein Heyl/ ich bin sicher und fürchte mich nicht/ denn GOtt der HErr ist meine Stärcke/ und mein Psalm/ und ist mein Heyl geworden/** Esa. XII. 2. Woher der wahre Ruhm Gottes sey.

Nichts ist edeler und Göttlicher denn der Ruhm von GOtt in Christo/ denn er fleust auß reiner Liebe Gottes/ und grosser Zuversicht auff GOtt. Darnach gibt er GOtt die Ehre/ daß Er ein Brunn und Ursprung aller Gaben und Güter sey.

Das Andere.

DJe Ursache und Grund deß Ruhms Gottes in Christo/ ist die Versühnung/ die durch Christum ist geschehen. Solche Versühnung recht zu erkennen/ setzet der Apostel gegen einander Adam und Christum/ und zeiget uns in Adam unser natürliches Elende/ und in Christo unsere geistliche Glückseligkeit.

1. Von unserm natürlichen Elende in Adam.

UNser natürliches Elende in Adam ist/ daß wir sind Sünder/ von wegen der Sünde dem zeitlichen und ewigen Tod und allem Jammer und Unglück unterworffen. Denn durch einen Menschen/ durch Adam/ ist die Sünde in Natürlich Elend in Adam.

Early European Books, Copyright © 2012 ProQuest LLC.
Images reproduced by courtesy of The Royal Library, Copenhagen.
1,-269 4° 01429 Early European Books, Copyright © 2012 ProQuest LLC.
Images reproduced by courtesy of The Royal Library, Copenhagen.
1,-269 4° 1429

die Welt kommen / und durch die Sünde der Tod / denn GOTT zum Adam gesaget / daß welches Tages er würde essen vom Baum mitten im Garten/ davon Er ihm gesaget / daß er nicht essen solte / so solte er deß Todes sterben. Weil aber Adam gegessen/ und ungehorsam geworden / so ist nicht allein Adam ein Sünder und Ubertretter worden/ sondern auch alle seine Kinder/ welche mit ihm dem Tod sind unterworffen / wegen der Sünde / die in ihnen gewesen ehe auch das Gesetz durch Mosen gegeben / denn der Tod hat geherrschet von Adam biß auff Mosen/ auch über die nicht gesündiget haben mit gleicher Ubertrettung/ wie Adam/ das ist / die kein eusserlich Gesetz und Gebot von GOtt gehabt / als Adam. Die Heyden die kein Gesetz gehabt/ sind ja so wol gestorben/ wie auch alle andere die für Mosen gelebet / als hernach die andern / die das Gesetz empfangen/ denn die Sünde ist in ihrer Natur und Wesen. Das Gesetz machet nicht Sünder/ sondern offenbaret die Sünde/ die in der Natur ist/ klaget an und verdampt. Da kein Gesetz ist/ da wird die Sünde nicht erkannt/ da achtet man ihrer nicht: Da aber das Gesetz ist/ da wird sie offenbaret/ da sihet man ihre Unart und Boßheit. Bleibet derhalben der Tod allen Menschen / sie haben das Gesetz/ oder nicht/ denn die Sünde ist und wohnet in ihrer Natur und Fleische.

Sünde mit der Natur vereiniget.

Das Gesetz tödtet nicht / sondern die Sünde in der Natur / ob wol das Gesetz den Tod verkündiget wegen der Sünde / die in der Natur ist.

Drey grosse Ubel von Adam.

Derhalben so haben wir in und von Adam drey grosse Ubel / nemlich die Sünde/ den zeitlichen/ Tod und ewigen Tod/ und alles was dahin führet. Sünde/ Ungehorsam/ Abfall von GOtt/ ist ein Ursprung alles zeitlichen und ewigen Jammers und Elendes.

Erbe Adams.

Das Erbe von Adam ist Sünde/ Tod/ Finsternüß/ Hölle und Verdamnüß. Was Adam in ihm selbst durch den Abfall ist/ das sind auch seine Kinder/ welche ihres Vatters Hertz/ Sinn/ Geist/ Willen/ Natur/ Art/ Weise und Eigenschafft haben. Adam ist ein Bilde aller derer die zukünfftig waren und von ihm solten gebohren werden. Was er durch den Abfall verlohren/ das hat er nicht allein ihm selbst / sondern auch allen seinen Kindern verlohren / und was er durch den Abfall worden / das sind in ihm und mit ihm alle seine Kinder worden.

2. Von unser geistlichen Glückseligkeit in Christo.

Hie ist zubetrachten/

1. Wie es damit sey beschaffen.
2. Wie wir zu Geniessung derselbigen kommen.

Das Erste.

DEr Apostel lehret / daß es sich mit der Gabe in Christo nicht halte/ wie mit der Sünde: Denn die Gabe ist Gnade / die Sünde Natur / die Gabe

ist auß

ist auß Gnaden / die Sünde ein natürlich Erbe / die Gabe kompt zur Natur / welche dadurch wird gebessert / die Natur aber wird fortgepflantzet in Adam.

So nun derhalben in Adams Sünde viel von Natur sterben / so ist ja vielmehr Gottes Gnad und Gabe vielen reichlich widerfahren / durch die Gnade deß einigen Menschen Christi / welcher von GOtt verordnet ist / daß Er deß Menschen Heil und Leben soll seyn. So Adams Sünde so kräfftig ist zum Tod deß Menschen / so ist ja Gottes Gnade kräfftiger zum Leben der Menschen / denn Gottes Gnade in Christo ist ja gröſſer / denn Adams Sünde.

Darnach so ist die Gabe nicht allein über eine Sünde / sondern über viele. Wie deß einigen Sünders / Adams / einige Sünde alles Verderben / Unglück / Tod / Hölle und Verdamnüß / nach dem gerechten Urtheil Gottes / bringet / also hülffet die Gabe auß vielen Sünden zur Gerechtigkeit. Denn so umb des einigen Sünde willen der Todt hat geherrschet / durch den einen / viel mehr werden die / so da empfangen die Fülle der Gnade und Gaben zur Gerechtigkeit herrschen / im Leben durch einen JEsum Christum.

Gottes Gnade eine Artzney wider Adams Sünde.

1. **Mercke hie** / daß Gottes Gnade in Christo sey eine Artzney und Hülffe wider Adams Sünde. GOtt hat Christum wider Adam gesetzt und verordnet / was Adam hat verdorben / das soll Christus wieder verbessern.

Adam ist ein Ubertretter und Sünder : Christus ein Heiliger und Gerechter.

Christus. Adams Gegensatz.

Adam tödtet : Christus machet lebendig.

Adam herrschet zum Tod : Christus zum Leben.

Adam bringet allen Menschen das Verdamnüß : Christus die Seligkeit.

Adam bringet die Fülle alles Jammers : Christus die Fülle der Gnade und Trostes.

Adam machet durch seinen Ungehorsam Sünder? Christus durch seinen Gehorsam Gerechte.

So Adam der Sünder kan viel böses thun / so kan Christus der Heilige viel guts thun : So Adam kan tödten / so kan Christus viel mehr lebendig machen : So Adam herrschet zum Tod / so herrschet Christus vielmehr zum Leben : So Adam bringet allen Menschen das Verdamnüß / so bringet Christus allen Menschen vielmehr die Seligkeit : So in Adam ist die Fülle alles Jammers / so ist in Christo vielmehr die Fülle alles Trostes : So Adam machet Ungerechte / so machet vielmehr Christus Gerechte / denn Christus ist mehr denn Adam ist. Adam ist nur ein Mensch / Christus aber GOtt und Mensch.

Christus gibt und erwirbet mehr denn Adam hat verlohren. Die Artzney ist gröſſer denn der Schade. Gottes Gnade ist reich in Christo über alle Sünde / bey ihm ist viel Gnade und Erlösung / Psalm CXXX. 7. Christus ist

Early European Books, Copyright © 2012 ProQuest LLC.
Images reproduced by courtesy of The Royal Library, Copenhagen.
1,-269 4° 01429 Early European Books, Copyright © 2012 ProQuest LLC.
Images reproduced by courtesy of The Royal Library, Copenhagen.
1,-269 4° 1429

voll Gnade und Wahrheit/in ihm sind alle Schätze der Weißheit und Erkäntnüß verborgen/ Col. II. 3. Er ist in die Welt gekommen/ daß wir alle das Leben und volle Genüge sollen haben/ Joh. X. 10.

2. **Mercke** / daß Christus sey die Versöhnung für aller Menschen Sünde / durch seinen Gehorsam / Blut / Creutz und Tod. Durch Adams Sünde und Ungehorsam sind alle Menschen verdampt und verlohren: Durch Christi Gerechtigkeit aber und Gehorsam sind sie auß der Verdamnüß erlöset. Christus bezahlet für aller Menschen Sünde / stirbet für alle Menschen. Wenn nicht Christus für aller Menschen Sünde hätte genug gethan / so wäre der Schade grösser/ denn die Artzney/ das ferne sey / und so könte GOtt nicht allen Menschen Gnade anbieten.

Derhalben so weit sich erstrecket das Urtheil der Verdamnüß / so weit erstrecket sich auch die Gnade der Bezahlung für die Sünde / welchs obs wol der H. Geist saget/ so läugnet es doch der Calvinische Geist. Was dem heiligen Geist ist Wahrheit/ das ist ihm Lügen.

Adam ein Baum des Todes im Menschen/ Christus ein Baum des Lebens.

3. **Mercke** / daß Adam in uns allen sey ein Baum des Tods zum Tod von Natur: Christus aber sey in uns ein Baum deß Lebens zum Leben / auß Gnade. So wir in Adam ausser Christo bleiben / so bleiben wir im Tod / Hölle und Verdamnüß. Darumb so muß Adam in Christum versetzet / Natur zur Gnade gezogen werden/so Leben und Seligkeit soll seyn. Adam ist in uns durch die natürliche und fleischliche Geburt / Christus aber ist in uns durch die übernatürliche und geistliche Geburt. Adam ist unser Tod / Christus unser Leben. Selig sind wir / wenn Christus in uns ist durch den Glauben / denn Adam kan uns nicht schaden. Wehe aber deme / der alleine bleibet / ohn Christo / denn wer will ihm helffen? Eccl. IV. 20.

Das Andere/

Wie wir zur Geniessung der Glückseligkeit die in Christo ist/ kommen.

DEr Apostel lehret/daß GOtt uns führe zur Erkäntnüß der Sünde durch das Gesetz/ nemlich daß wir unser Elende/Noth/ Jammer/ Tod/ Verderben und Verdamnüß in Adam sehen / und Zuflucht zu der Gnade Gottes in Christo haben. Denn wir sehen nicht wie groß unser Elend sey / und wie hoch wir nöhtig haben die Gnade Gottes in Christo / wo das Gesetz nicht uns unsern Greuel offenbahret und zeiget/und zu Christo treibet. Darumb saget der Apostel/das Gesetz sey neben einkommen/ auff daß die Sünde mächtiger würde: Wo aber die Sünde mächtig worden / da sey die Gnade mächtiger worden / auff daß gleich wie die Sünde geherrschet zum Tod / also auch herrsche die Gnade

Gnade durch die Gerechtigkeit zum ewigen Leben / durch JEsum Christum. Ob wol in der Erlösung und Versühnung die durch Christum geschehen ist / unser Elende uns genug wird für Augen gestellet / dennoch thut GOtt hinzu das Gesetze / daß wir dadurch desto mehr zur Erkäntniß unsers Elendes wegen der Sünde geführet werden / und einen Hunger und Durst kriegen nach der Gnade Gottes in Christo.

1. **Mercke hie** / daß GOtt uns durch drey Mittel helffe zur Seligkeit. Drey Mittel zur Seligkeit.

Das Erste / ist der Gehorsam Christi / welcher für Adams Sünde und Schuld bezahlet / und uns vom ewigen Tod und Verdammnüß erlöset / und wieder bringet Gerechtigkeit und Leben.

Das Ander Mittel ist die Predigt deß Gesetzes / dadurch uns unsere Sünde / Unart und Boßheit / wie auch Tod / Hölle und Verdammnüß in Adam wird offenbaret und für Augen gestellet / auff daß wir auß Adam zu Christo eylen / und in ihm zum ewigen Leben behalten werden.

Das dritte Mittel ist die Gnade deß Evangelii / welche durch die Gerechtigkeit herrschet zum Leben.

2. **Mercke** / je mehr die Sünde im Gewissen durchs Gesetz lebendig wird / und je grösser und mächtiger sie scheinet zum Tod / je mächtiger die Gnade wird zum Leben / oder je kräfftiger sie im Hertzen empfunden wird. Wo die Sünde ist mächtig durch Offenbahrung deß Gesetzes / da ist die Gnade viel mächtiger durch Offenbahrung deß Evangelii / den Christi Gehorsam ist grösser / denn Adams Ungehorsam / GOtt ist grösser denn unser Hertz / Gnade ist mächtiger denn Natur / Christus ist stärcker denn der Satan / denn er überwindet ihn / und zustöret seine Wercke. Darumb gleich wie die Sünde herrschet zum Tod / das ist / das Hertz verwundet / zuschläget / tödtet / also herrschet die Gnade durch die Gerechtigkeit zum Leben / durch JEsum Christum. Der Buchstab tödtet / der Geist machet lebendig. Das Gewissen welches durch Erkäntnüß und Krafft der Sünde wird getödtet / wird wieder durch die Gnade Gottes und Gerechtigkeit Christi lebendig gemacht. Je mächtiger die Sünde ist durch das Gesetze / das ist / je mehr sie das Hertz plaget / drücket / ängstet und schrecket / je mehr die Gnade wird gesucht / und je süsser und angenehmer sie ist. Die Grösse der Sünde muß doch die Grösse der Gnade Gottes preisen. Krafft der Sünde und Gnade.

Beschluß.

WEil denn nun uns GOtt durch Christum seinen Sohn / von unserm Elende / Tod und Verdammnüß erlöset / und durch ihn wiederbringet / was in Adam verlohren: Und weil er uns durch das Gesetz unsere Sünde / Noth und Elende offenbahret / und uns durch das Evangelium

Early European Books, Copyright © 2012 ProQuest LLC.
Images reproduced by courtesy of The Royal Library, Copenhagen.
1,-269 4° 01429 Early European Books, Copyright © 2012 ProQuest LLC.
Images reproduced by courtesy of The Royal Library, Copenhagen.
1,-269 4° 1429

von seiner Gnade in Christo tröstet / so haben wir ja billich uns Gottes zu rühmen durch Jesum Christum.

Siebende Frucht der Rechtfertigung.

Sechste Capitel.

DJese ist ein heilig Leben. Zuvor hat der Apostel gesaget / vers. 1. 2. daß wo die Sünde mächtig worden / da wäre die Gnade viel mächtiger worden. Darauff fraget er: Ob man denn in der Sünde soll verharren / daß die Gnade desto mächtiger sey. Er antwortet / daß solchs solle ferne seyn. Denn was zum Trost deß betrübten und erschrockenen Gewissen gesetzet / das soll nicht zur Sünden Freyheit gezogen werden. Gnade wird mächtiger / wo die Sünde ist mächtig / nicht daß man in Sünden fortfahre / sondern daß man in Sünden nicht verzage.

Gnade nicht mißzubrauchē.

Die Grösse der Gnade soll nicht Anlaß geben zu sündigen / sondern ein heilig Leben zu führen / auff daß man für Gnade danckbar sey / und der Gnade alle zeit geniesse. Denn wer auß Fürsatz sündiget auff Gnade / der kan nicht in der Gnade seyn / oder der Gnade geniessen / ja er gibt an den Tag / daß er noch nicht Gnade erlanget. **Bey dir** / saget David / **ist viel Gnade und Vergebung / daß man dich fürchte** / Psal. CXXX. 7.

Derhalben lehret auch der Apostel / daß ein heilig Leben sey ein Frucht deß Glaubens / und die wahren Gläubigen nicht anders können / noch wollen / denn ein göttlich Leben führen / umb zehen Ursachen.

Erste Ursache.

Im Glauben ist der Sünden Tod.

WJe saget der Apostel / vers. 2. **Solten wir in Sünden wollen leben / der wir abgestorben sind?** Im Glauben fahet an der geistliche Tod der Sünden / da stirbet man je mehr und mehr der Welt / da gehet Adam mit seinen Lüsten unter / da verleuret sich täglich je mehr und mehr eigen Wille und Liebe: Da achtet man das Stückwerck und Unvollkommen nicht / denn das Vollkommen ist erkant / und wird über alles geliebet. Der Glaube tödtet deß Fleisches Lüste und Begierde / führet den Menschen ab von ihm selbst und der Welt / reiniget sein Hertz von Liebe und Lust der irrdischen Dingen / gebäret Armuth deß Geistes und eine Verschmähung aller irrdischen Dingen. Darumb so ist ein wahrer gläubiger Mensch der Welt todt / oder gestorben / er hat mit der Welt nichts zu thun / lässet die todten ihre todten begraben / Luc. IX. 60. Darnach so hat er nimmer den Fürsatz / daß er wolle sündigen. **Wie** / saget der Apostel / **solten wir in Sünden wollen leben / der wir abgestorben sind?** Wollen sündigen / oder einen Fürsatz haben zu sündigen / ist wider den Glauben / und ist nicht eine Eigenschafft der

Fürsatz zu sündigen ist wider dē Glauben.

Gläu-

Gläubigen/ sondern Ungläubigen / Rom. VII. 15. Jene hassen und fliehen die Sünde / und haben Lust zu leben/ nach dem Willen Gottes/und sagen mit David: **O daß mein Leben deine Rechte mit gantzem Ernst hielte!** Psal. CXIX. 5. Ja sie sündigen nicht / denn der Same Gottes ist in ihnen: I. Johan. III. 9. Diese aber nemlich die Ungläubigen/begehen die Sünde mit Fürsatz und Lust/ Prov. II. 14. ja rühmen sich ihrer Sünde / wie die zu Sodom/ Es. III. 9.

Andere Ursache.

Vers. 3. **Wisset ihr nicht (das/) daß alle die wir in JEsum Christum getaufft sind/ die sind in seinen Tod getaufft.**

Die Tauffe erinnert uns unsers geistlichen Tods in Christo. Wir werden in ihn getauffet / daß sein Tod soll in uns angeleget werden/ und kräfftig seyn/ wider die Sünde / und sie auffhöre zuherrschen. Wie Christus ist in unsern Sünden/ und umb unser Sünde willen gestorben / also sollen wir auch täglich der Sünde absterben. Unsere Tauffe in Christo/ führet zur Tauffe Christi / damit er getauffet ist / das ist / zu seinem Tod und Leyden in unsern Sünden. Der wahre Glaube sihet allezeit auff die Tauffe/ das ist/ auff den Tod und Leyden Christi/ denn er hat den gantzen Christum für Augen. Derhalben so leben die Gläubigen in der geistlichen Tauffe/ das ist / in der heiligen Busse / welche ist ein täglich Creutz und Leyden/ sie ersäuffen den alten Adam mit seinen Lüsten und Begierden im Blut Christi/ denn sie erinnern sich / daß Christus nicht allein in seiner Tauffe habe sein Blut für sie vergossen / sondern habe sie auch in ihrer Tauffe mit seinem Blut besprenget/ gewaschen und geheiliget/ daß sie sollen der Sünde absterben / oder sie tödten. Der wahre Gebrauch der heiligen Tauffe ist die tägliche Tödtung deß alten Menschen / oder Sünden-Tod. In den Gläubigen und Heiligen wird die Tauffe recht angeleget/ und zum seligen Ende gebraucht.

Tauffe eine Erinnerung deß geistlichen Todes in Christo.

Tauffe führet zur Tauffe Christi.

Geistliche Tauffe der Gläubigē.

Wahre Gebrauch der heiligē Tauffe.

Dritte Ursache.

Vers. 4. **So sind wir je mit ihm begraben durch die Tauffe in den Tod / auff daß gleich wie Christus ist aufferweckt von den Todten / durch die Herrligkeit deß Vatters/ also sollen wir auch in einem neuen Leben wandeln.**

Gleich wie Christus nicht allein in der Welt Sünde gestorben sondern auch begraben: Also sterben die Gläubigen nicht allein durch Krafft der Tauffe in ihren Sünden / sondern werden auch darin begraben / das ist/

Early European Books, Copyright © 2012 ProQuest LLC.
Images reproduced by courtesy of The Royal Library, Copenhagen.
1,-269 4° 01429 Early European Books, Copyright © 2012 ProQuest LLC.
Images reproduced by courtesy of The Royal Library, Copenhagen.
1,-269 4° 1429

das ist/ sie lassen die Sünde/ der sie abgestorben sind/ nicht wieder herfür kommen/ sondern beschliessen und versiegeln sie in ihrem Grabe deß Hertzens/ und gestatten nicht/ daß sie wieder lebendig werden und herrschen. Darnach ob sie wol sind in der Welt/ so leben sie doch nicht in der Welt/ sie sind mit ihrem Hertzen und Geist auß der Welt und Zeit gangen/ sie sind der Welt begraben/ haben mit ihr keine Gemeinschafft/ kennen sie nicht/ ihr Leben ist ein Grab/ eine Absonderung vom Hauffen der Welt Kinder/ sie sind im Verborgen und kehren in den innern Grund der Seelen zu GOtt/ da ihr geistlich Grab ist/ darin sie ruhen und bleiben mit Verläugnung ihrer selbst und aller Creaturen. Wie aber Christus auß seinem Grabe auffstehet/ durch die Herrligkeit deß Vatters erwecket/ zum neuen Leben: Also sehen sie auch auff in einem neuen Leben zuwandeln. Die Sünde bleibet im Grabe/ die Gerechtigkeit gehet durch Gottes Krafft herfür/ daß sie nicht allein mit Christo seyn im Grabe/ sondern auch auffstehen zum neuen Leben. Das neue Leben aber ist/ daß sie GOtt in allen Dingen lauterlich suchen und meynen/ sich einfältiglich in GOtt versencken/ mehr im Himmel denn auff Erden wandeln/ alles was nicht GOtt ist für nichts halten/ Gerechtigkeit suchen/ lieben und üben/ alles von GOtt empfangen und mit Danecksagung wieder geben/ in dem Willen Gottes ruhen/ und nichts mehr begehren/ denn daß derselbige in und durch sie vollbracht werde/ oder daß sie Christo im Leben nachfolgen/ und sein Hertz/ Sinn/ Geist/ Willen und Liebe haben/ ꝛc.

Die Gläubigen sind nicht in der Welt.

Was das neue Leben seyn.

Vierdte Ursache.

Vers. 5. **SO wir aber sampt ihm gepflantzet werden/ zu gleichem Tod/ so werden wir auch der Aufferstehung gleich seyn.**

Gleich wie Christus ist verordnet und gesetzet von Ewigkeit/ daß er soll in und umb der Sünde willen der Menschen sterben: Also sind auch alle Gläubigen verordnet und gesetzet daß sie sollen der Sünde sterben: Haupt und Glieder sind zu einem Tod verordnet. Eins ist das GOtt mißfället und zuwider ist/ nemlich Sünde. Diese aber kan nicht weggenommen werden/ ohn allein durch den Tod.

Die Gläubigen sind verordnet/ zum Tod der Sünden.

Derhalben so muß Christus in der Sünde/ die er auff sich genommen/ sterben/ daß sie vertilget werde. Darnach weil die Gläubigen die Sünde haben in ihrem Fleisch wohnen/ so müssen sie derselben absterben/ oder sie tödten/ daß sie nicht herrsche/ denn nicht soll Sünde/ sondern Gerechtigkeit herrschen/ nicht was deß Teuffels/ sondern was Gottes ist/ soll im Menschen die Oberhand haben.

Sünde muß durch den Tod weggenommen werden.

So denn nun die Gläubigen mit Christo sterben/ oder sampt ihm zu gleichem Tod gepflantzet werden/ so werden sie auch der Aufferstehung gleich seyn. Denn der Tod ist nicht ohn Aufferstehung. Wenn der alte Mensch stirbt/

Deß alten Menschen

stirbt/ so stehet der neue wieder auff: Wenn Ungehorsam untergehet / so gehet Gehorsam wieder auff. Je mehr die Natur abnimpt / je mehr nimpt Gnade zu: Je mehr eigene Liebe und Wille sich verliehren/ je mehr die göttliche Liebe wächset: Je mehr Augen-Lust/ Fleisches-Lust und Hoffart außgehen/ je mehr heilige Lüste und Begierden eingehen: Je mehr das Fleisch wird gedämpffet / je mehr der Geist wird erneuert. Adams Tod ist Christi Leben. Tod deß neuen Menschen Lebē.

Das ists was der Apostel saget: So wir sampt ihm gepflantzet werden zu gleichem Tod/ so werden wir auch der Aufferstehung gleich seyn.

Fünffte Ursache.

Vers. 6. **DJeweil wir wissen/ daß unser alter Mensch sampt ihm gecreutziget ist / auff daß der sündliche Leib auffhöre/ daß wir hinfore der Sünde nicht dienen.**

Gleich wie Christo ist das Creutz auffgeleget wegen der Sünde / also ist auch den Gläubigen das Creutz/ die Tödtung deß alten Menschen auffgeleget / denn wo der alte Mensch nicht wird mit Christo gecreutziget / so höret der sündliche Leib nicht auff zu dienen der Sünde. Creutzigung deß Fleisches hochnötig.

Derhalben so creutzigen auch die Gläubigen das Fleisch sampt ihren Lüsten/ und Begierden/ Gal. V. 24. sie entziehen der Natur alles / da sie Lust zu hat / und gestatten ihr nicht ihren Willen: sie widerstreben dem Bösen/ und reinigen sich je mehr und mehr von Befleckung deß Fleisches und Geistes / 2. Cor. VII. 1. Da sie aber auß menschlicher Schwachheit nicht thun/ was sie wollen/ oder sich nicht gar in Natur und Geist können auffgeben und lassen/ ist ihnen solches ein bitter Creutz und schweres Leyden / Seufftzen und Klagen über ihres Fleisches Unart / Rom. VII. 18. 23. 24.

Darnach so wird auch ihr alter Mensch nach dem Urtheil und Verhängniß Gottes mit Christo ans Creutz geschlagen / das ist/ mit mancherley Widerwärtigkeit / Anfechtung/ Schmertz und Plage gedrückt/ dadurch er wird gehindert/ daß er nicht der Sünde dienet. Denn wer am Fleische leydet / der höret auff von der Sünde/ I. Petr. IV. 1. Das Creutz dämpffet deß Fleisches Lust / Esa. XXVI. 16.

Sechste Ursache.

Vers. 7. **DEnn wer gestorben ist / der ist gerechtfertiget von der Sünde.**

Gleich wie ist frey und erlöset von der Sünde / der deß natürlichen Tods gestorben/ denn im Tod höret die Sünde auff zu würcken/ wer todt ist/ sündiget hie in der Zeit und Welt nicht mehr: Also ist auch von der Sünde gerechtfertiget / entfreyet und erlöset / der geistlich in Christo ist gestorben. Wer in Christo ihm selbst und der Welt abgestorben ist / der thut nicht Sünde / Wie die Sünde in den Gläubigen todt der sey.

Early European Books, Copyright © 2012 ProQuest LLC.
Images reproduced by courtesy of The Royal Library, Copenhagen.
1,-269 4° 01429 Early European Books, Copyright © 2012 ProQuest LLC.
Images reproduced by courtesy of The Royal Library, Copenhagen.
1,-269 4° 1429

der bewilliget nicht in die Sünde / der hat nicht Lust zur Sünde / sondern vielmehr daran einen Greuel. In den Gläubigen ist die Sünde todt / nicht daß sie nicht mehr sey und sich rege / sondern daß sie nicht herrsche. Der Geist ist immer geschäfftig / das Fleisch zu bezwingen und zu tödten.

Siebende Ursach.

Vers. 8. **SInd wir aber mit Christo gestorben / so gläuben wir / daß wir auch mit ihm leben werden.**

Wo der Tod ist in Christo / da ist auch das Leben ist Christo / der Tod ist nicht ohne Leben / der Tod ist das Leben / im Tod ist das Leben. Die Gläubigen sterben der Sünde mit Christo / auff daß sie leben mit Christo. Deß Fleisches Tod / ist deß Geistes Leben. Wenn Adam untergehet und stirbt / so stehet auff und lebet Christus. So Adam nicht wird getödtet und erwürget / so lebet nicht im Menschen Christus. Wenn deß Satans Bilde wird zubrochen / so wird Christi Bild auffgerichtet.

Achte Ursache.

Vers. 9. **UNd wissen / daß Christus von den todten erwecket / hinfort nicht stirbt / der Tod wird hinfort nicht über ihn herrschen.**

10. **Denn daß er gestorben ist / das ist er der Sünde gestorben / zu einem mahl / daß er aber lebet / das lebet er GOtte.**

11. **Also auch ihr / haltet euch dafür / daß ihr der Sünde gestorben seyd / und lebet GOTT / in Christo JEsu unserm HErrn.**

Die Gläubigen sind in allem Christo ihrem HErrn gleichförmig. Wie es im Haupt ist / also ists auch in den Gliedern / wegen der Gemeinschafft / die zwischen ihnen ist. Derhalben wie Christus der Sünde stirbt / also sterben auch die Glieder Christi der Sünde und gleich wie der Tod über Christum / der vom Tod ist erwecket / nicht mehr herrschet / also herrschet die Sünde auch nicht mehr über die Gläubigen / die vom Tod der Sünden sind erwecket. Und wie Christus GOTT allein lebet / also leben auch die Glieder Christi GOTT / und dienen ihm im heiligen Leben. Christus wircket in seinen Gliedern das Er selbst ist / und erbildet sich in ihnen. Sie empfinden und fühlen auch in ihnen die Krafft Christi im Glauben / und sehen daß sie sind auß dem Tod ins Leben kommen / I. Joh. IV. 14. Darumb halten sie auch dafür / und sollen es dafür halten / daß sie der Sünde todt seyn / und GOtt leben in Christo JEsu ihrem HErrn. **Ich lebe / saget der Apostel / aber doch nun nicht ich / sondern Christus lebet in mir / denn was ich jetzt im Fleisch lebe / das**

Gleichförmigkeit deß Haupts und der Glieder.

be/ das lebe ich im Glauben dem Sohn Gottes/ der mich geliebet hat/ Gal. II. 20.

Neundte Ursache.

Vers. 12. **So lasset nun die Sünde nicht herrschen in eurem sterblichen Leibe/ ihr Gehorsam zu leisten in ihren Lüsten.**

13. **Auch begebet nicht der Sünden eure Glieder zu Waffen der Ungerechtigkeit/ sondern begebet euch selbst Gotte/ als die da auß den todten lebendig sind/ und euere Glieder GOtt zu Waffen der Gerechtigkeit.**

Mercke hie drey Gebott und Befehl/ darnach sich die Gläubigen sollen richten.

Das Erste ist/ daß die Sünde in ihrem Leibe nicht soll herrschen/ nicht soll außbrechen in ihre Frucht/ nicht ein eusserlich sichtbar Werck werden/ sondern soll im Geist/ Gemüthe und Willen beschlossen bleiben und getödtet werden. Alsdenn herrschet die Sünde/ wenn sie im Willen und Geist vollbracht/ außbricht/ und durch die Glieder deß Leibes ein Werck wird/ wie an Cain zu sehen/ welcher den Bruder-Mord/ welchen er im Hertzen beschlossen und vollbracht/ durch den Leib verrichtet/ und also die Sünde/ das ist/ Zorn/ Haß/ Rachgier/ Neid/ in seinem Leibe lassen herrschen/ Gen. IV. 7. 8. Wann die Sünde herrschet.

Ein geitziger und ungerechter Mensch lässet in seinem Leibe die Sünde/ das ist/ Geitz und Ungerechtigkeit herrschen/ wenn er übersetzet/ übervortheilet/ wuchert/ raubt/ nimpt. Die Herrschafft der Sünde ist im Geist und Willen. Das Zeichen aber solcher innerlichen Herrschafft ist das eusserliche Werck/ durch den Leib/ durch Mund/ Hand/ Auge/ Fuß/ wenn der Sünde in ihren Lüsten wird Gehorsam geleistet/ und die Glieder hingegeben der Sünde zu Waffen der Ungerechtigkeit/ wie solches an den fleischlichen Welt-Kindern zu sehen/ welche die Sünde lassen herschen in ihrem sterblichem Leibe/ ihr Gehorsam zu leisten in ihren Lüsten/ und begeben ihre Glieder der Sünden zu Waffen der Ungerechtigkeit/ das ist/ bereiten und rüsten sich ein böß Werck/ nach ihres Hertzen Gedancken/ zu vollbringen/ wie sie sagen: **Wir wollen auff Blut lauren/ und den Unschuldigen ohn Ursach nachstellen/ wir wollen sie lebendig verschlingen wie die Hölle/ wir wollen groß Gut finden/ wir wollen unser Häuser mit Raub füllen/** Prov. I. 11. 12. 13. Herrschaft der Sünde ist im Geiste.

Das Andere Gebot ist/ daß die Gläubigen sollen sich selbst GOtt geben/ als die da auß den todten lebendig/ denn GOtt will den gantzen Menschen Leib/ Seele/ Geist haben mit allen Kräfften und Vermögen/ da soll nichts seyn/ das nicht werde GOtt geopffert/ da soll alles GOtt dienen/ und zu seinem Lob und Ehre gerichtet seyn. Gott will den gantzen Menschen habē.

Early European Books, Copyright © 2012 ProQuest LLC.
Images reproduced by courtesy of The Royal Library, Copenhagen.
1,-269 4° 01429 Early European Books, Copyright © 2012 ProQuest LLC.
Images reproduced by courtesy of The Royal Library, Copenhagen.
1,-269 4° 1429

Das Dritte ist/ daß die Gläubigen sollen ihre Glieder geben zu Waffen der Gerechtigkeit/ das ist/ sich rüsten und bereiten zu thun / was recht und gut ist. Das Hertz/ Geist und Wille soll nichts anders durch die Glieder deß Leibes herfür bringen/ denn Gerechtigkeit: Alles Thun und Lassen/ Reden und Schweigen soll Gerechtigkeit und Wahrheit seyn. Der eussere und innere Mensch soll mit Tugend und Gottseligkeit wider Teuffel/ Welt und Höll gewaffnet seyn.

Kampff zwischen Fleisch uñ Geist in der neuen Geburt.

In der neuen Geburt streittet allezeit wider den Geist das Fleisch mit seinen schädlichen Lüsten: Aber man muß ihm nicht folgen und Gehorsam leisten/ sondern ihm widersprechen und widerstreben/ und seine Unarth bezwingen. Der alte Mensch mit seinen Lüsten und Begierden schadet nicht/ so ihm wird widerstrebet/ und seine Unarth mit Schmertzen und Seufftzen empfunden wird.

Zehende Ursache.

Vers. 14. **Die Sünde wird nicht herrschen können über euch/ sintemahl ihr nicht unter dem Gesetz seyd/ sondern unter der Gnade.**

In der alten Geburt herrschet die Sünde

So lange man in der alten Geburt unter dem Gesetz und Buchstabe ist/ ohne den Geist und Gnade Christi/ so lange herrschet die Sünde/ so lange kan man nichts anders denn sündigen/ böses wollen/ begehren und thun/ denn Adam ist ein Brunnquell aller Boßheit. Wenn man aber ist unter der Gnade/ das ist/ wenn man auß der alten Geburt in die neue getretten/ und man den Geist und Gnade Christi hat empfangen/ so herrschet die Sünde nicht/ denn der Geist Christi tödtet je mehr und mehr täglich nach dem Bilde Gottes. Derhalben die Sünde die in der alten Geburt unter dem Gesetz herrschet/ die ist unterworffen/ und dienet unter der Gnade/ in der neuen Geburt. Wer auß GOtt ist gebohren oder im Glauben unter der Gnade ist/ über denselbigen herrschet nicht die Sünde/ sondern er herrschet über die Sünde/ bezwinget und tödtet sie/ daß sie ihn nicht gefangen führe nach ihren Lüsten.

In der neuẽ wird sie bezwungen.

Beschluß.

Mercke auß diesen allen/

Der Gottseligen Lebẽ ein täglicher Tod und Aufferstehung.

1. Daß der Gottseligen Leben/ in dieser Welt/ sey ein täglicher Tod und Aufferstehung/ denn sie müssen stets mit und in Christo der Sünde sterben/ und mit und in ihm auffstehen zum neuen Leben. Christi Tod und Leben muß in ihnen angeleget und außgetheilet werden/ sie müssen durch die Tauffe in den Tod mit Christo begraben werden/ mit ihm zum Tod gepflantzet werden/ daß sie seiner Aufferstehung gleich seyn/

Early European Books, Copyright © 2012 ProQuest LLC.
Images reproduced by courtesy of The Royal Library, Copenhagen.
1,-269 4° 01429 Early European Books, Copyright © 2012 ProQuest LLC.
Images reproduced by courtesy of The Royal Library, Copenhagen.
1,-269 4° 1429

seyn/ ihr alter Mensch muß mit Christo gecreutziget werden/ sie müssen mit Christo sterben/ daß sie mit ihm leben. Christus das Haupt muß nicht alleine sterben/ werden begraben/ auß dem Tod auffstehen und leben/ sondern die Glieder müssen mit ihm sterben/ mit ihm begraben werden/ mit ihm auffstehen und leben/ mit ihm gecreutziget werden/ nicht allein leiblich/ sondern auch fürnemlich geistlich/ sie müssen ihm folgen/ ihm gleich seyn/ und mit ihm Gemeinschafft haben. So das nicht geschicht/ sind sie nicht Christi/ denn in ihnen ist nicht das ist Christi. Da Christus ist/ da ist auch das Bilde Christi.

2. **Mercke**/ daß Christus in seinen Gliedern alles seye/ thu und wircke. Er machet sie nicht allein gerecht durch den Glauben/ sondern erneuert sie auch nach seinem Bild und wircket in ihnen sein Leben.

3. **Mercke**/ daß niemand ein wahrer Christ sey und seyn könne/ er lebe denn in Christo oder ergebe sich mit Leib und Seel GOtt/ und diene in Heiligkeit und Gerechtigkeit sein lebenlang.

Ein Christ wird am Leben erkannt.

Wie ein guter Baum an seinen Früchten erkannt wird/ also auch ein guter und wahrer Christ am heiligen und Göttlichen Leben. Darumb soll ein jeglicher sich am Leben prüfen/ ob er im Glauben sey/ ob Christus in ihm sey/ denn wo Christus ist/ da ist auch sein Leben.

4. **Mercke**/ wer in Christum durch Tauffe/ Wort und Glauben ist versetzet und gepflantzet/ der ist in Christo fruchtbar und lässet sein Liecht leuchten/ daß erkannt werde/ er sey auß GOtt gebohren/ oder Christus sey mit ihm vereiniget. Denn der Heilige Geist/ der Geist Christi/ der in ihm ist und wohnet/ treibet und führet ihn zum guten/ zu Ubung der Tugenden und Gottseligkeit.

5. **Mercke**/ daß wenig wahre Kinder Gottes in der Welt sind/ denn wenige tragen das Bilde Christi/ viel aber das Bilde deß Teuffels/ wie der Augenschein bezeuget.

Achte Frucht der Rechtfertigung.

Diese ist geistliche Freyheit von Sünde/ und ein heiliger Gehorsam.

Vers. 15. **Wie nun? Sollen wir sündigen/ dieweil wir nicht unter dem Gesetz/ sondern unter der Gnade sind? Das sey ferne.**

16. **Wisset ihr nicht/ welchem ihr euch begebet zu Knechten/ in Gehorsam/ deß Knechte seyd ihr/ deme ihr gehorsam seyd? Es sey der Sünde zum Tode/ oder dem Gehorsam zur Gerechtigkeit.**

17. **GOtt aber sey gedancket/ daß ihr Knechte der Sünden**

gewesen seyd/ aber nun gehorsam worden von Hertzen / dem Fürbilde der Lehre/ welchem ihr ergeben seyd.

18. Denn nun ihr frey worden seyd von der Sünde / seyd ihr Knechte worden der Gerechtigkeit.

19. Ich muß Menschlich davon reden / umb der Schwachheit willen euers Fleisches. Gleich wie ihr eure Glieder begeben habt zu Dienste der Unreinigkeit/ und von einer Ungerechtigkeit zu der andern / also begebet nun auch eure Glieder zu Dienste der Gerechtigkeit/ daß sie heilig werden.

20. Denn da ihr der Sünden Knecht waret / da waret ihr frey von der Gerechtigkeit.

21. Was hattet ihr zu der Zeit für Frucht? Welcher ihr euch jetzt schämet/ denn das Ende derselbigen ist der Tod.

22. Nun aber ihr seyd von der Sünden frey / und Gottes Knechte worden/ habt ihr euer Frucht/ daß ihr heilig werdet/ das Ende aber das ewige Leben.

23. Denn der Tod ist der Sünden Sold / aber die Gabe GOttes ist das ewige Leben / in Christo JESU unserm HERRN.

Erklärung.

DEr Apostel hat zuvor gesaget / daß die Sünde über uns Christen nicht könne herrschen/ weil wir nicht sind unter dem Gesetz / sondern Gnade. Darauff fraget er/ ob wir denn sündigen sollen/ weil wir nicht sind unter dem Gesetz/ sondern Gnade?

Er antwortet / daß solches soll ferne seyn / denn Gnade hebet nicht auff den Gehorsam deß Gesetzes/ sondern erfordert denselbigen. Gnade ist / daß Gehorsam sey. Unter dem Gesetz nicht seyn / ist nicht in der alten Geburt leben/ unter dem Fluch deß Gesetzes / denn die alte Geburt ist nach dem Gesetz verflucht/ und gehöret in die Verdamnüß. Unter der Gnade aber seyn / ist in der neuen Geburt leben/ und bey GOtt in Gnaden seyn / denn die neue Geburt ist nach dem Evangelio gesegnet/ und gehöret in den Himmel.

Was sey unter dem Gesetz nit seyn.

Was sey unter der Gnade seyn.

Diese alte und neue Geburt recht zu erkennen/ lehret der Apostel / daß der Mensch beyde in Adam und Christo/ oder unter dem Gesetz und Gnade/ sey frey/ und ein Knecht. Denn weme sich der Mensch begibt zu einem Knecht in Gehorsam/ deß Knecht ist er ja/ dem er gehorsam ist / es sey der Sünde zum Tod / oder dem Gehorsam zur Gerechtigkeit/ oder es sey der Satan/ oder GOtt / denn ein jeglicher nimpt seinen freyen Willen/ Gedancken und alles gefangen.

Der Mensch ist beyde in Adam uñ Christo frey und auch ein Knecht.

Derhalben so ist nun der Mensch Erstlich in Adam frey/ denn er dienet

frey

frey dem Teuffel/ er ist zum Bösen gefreyet/ und alles was er will und thut/ das thut er auß freyem Geist und Willen/ ohne Zwang/ denn der Satan vermag nichts im Menschen zu wircken/ er begebe sich denn freywillig zu seinem Dienst. Der Wille deß Menschen ist so gar frey/ daß ihn niemand kan einthun und nöthigen. Ob wol das eussere Werck kan gehindert werden/ so wird doch der Wille an ihm selbst nicht gehindert/ denn er ist allezeit frey zu wollen/ aber nicht zu wircken. Was/ wenn/ wie/ wo/ warumb der Wille will/ das kan keine Creatur hindern/ ob sie wol das eussere Werck dessen Willen kan hindern. Der Wille bleibet in seiner Freyheit/ ob er schon kein Werck wird. Die Freyheit ist das Wesen des Willen/ ohne welche Freyheit Wille nicht kan Wille seyn. Derhalben so dienet nun der natürliche Mensch dem Teuffel mit freyem Willen/ und begibt sich ihm zu einem Knecht und Diener in Gehorsam gar gerne/ daß er mit Lust/ Freude und Liebe thut was böse ist/ wie solchs an den fleischlichen Weltkindern zu sehen/ die da eylen und säumen sich nicht zu thun die Wercke der Finsternüß oder deß Teuffels.

Der Wille deß Menschen ist frey.

Darnach so ist auch der Mensch in Adam ein gefangener Knecht deß Teuffels/ oder der Sünde/ denn er kan nicht anders denn der Sünde gehorsam seyn und folgen oder sündigen/ denn sündigen ist sein Natur und Eigenschafft worden/ sein Dichten und Trachten ist immer böse/ Gen. VI. 5. er thut nicht gut/ und kan nicht gut thun/ Psal. XIV. 1. 2. denn er ist eitel Finsternüß und Blindheit/ sein Wille ist zu allem guten erstorben/ er ist unter die Sünde verkaufft und gefangen genommen/ Röm. VII. 14. Derhalben so ist der natürliche Mensch ausser Christo/ ein elender Mensch/ ein Eigenthumb deß Teuffels/ ja ein Teuffel/ Satan/ Drache/ Schlange/ nach seinem Hertzen/ Sinn/ Will/ Gedancken. Wie Satan frey der Sünde dienet und gerne Böß thut/ mit Lust und grossem Eiffer: Also auch der natürliche und fleischliche Mensch/ in welchem Satan alles ist/ thut und wircket/ daß er derhalben ist ein freyer und gehorsamer Knecht deß Teuffels.

Elende des natürlichen Menschen.

Wie nun der Mensch ist in Adam frey und ein Knecht/ also auch in Christo. Frey ist er auß einem Knechte der Sünde durch GOtt und das Wort im Gehorsam worden. Frey ist er von der Sünde/ oder Dienstbarkeit der Sünde/ denn er dienet nicht mehr der Sünde/ sondern ergibt sich auß freyem Willen Christo/ deme er anhanget/ und ein Geist mit ihm ist. Wie er frey in Adam dem Teuffel dienet/ also dienet er auch frey Christo/ durch deß heiligen Geistes Lehre/ und Getrieb/ oder durch die fürlauffende Gnade/ die ihn auß dem Gefängnüß deß Satans gerissen/ und frey in das Reich Christi gesetzet/ daß er nicht allein frey will/ sondern alles frey thut/ was er will/ Joh. VIII. 36. Christus hat die geistliche Freyheit durch seinen Tod erworben/ im Wort lässet er sie verkündigen/ und allen Menschen anbieten/ daß wer wolle frey seyn/ soll frey seyn/ und er gibt sie durch den Heiligen Geist/ welcher das Hertz frey macht von

der

Early European Books, Copyright © 2012 ProQuest LLC.
Images reproduced by courtesy of The Royal Library, Copenhagen.
1,-269 4° 01429 Early European Books, Copyright © 2012 ProQuest LLC.
Images reproduced by courtesy of The Royal Library, Copenhagen.
1,-269 4° 1429

der Sünden/ II. Corinth. III. 17. Dienstbarkeit/ denn wo der Geist des HErrn ist/ da ist Freyheit.

Darnach ist der Mensch in Christo ein Knecht/ oder Diener der Gerechtigkeit/ denn er wandelt im Göttlichen Gehorsam/ hat Lust am Gesetz Gottes nach dem inwendigen Menschen/ Rom. VII. 22. und befleissiget sich/ daß er sein lebenlang GOtt dem HErrn diene in Heiligkeit und Gerechtigkeit/ die ihm gefällig ist/ Luc. I. 74. 75. Darumb ist er ein freyer Knecht Gottes/ oder Christi/ deme er sich im Gehorsam begibt. Denn gleich wie die Weltkinder die in Adam leben/ ihre Glieder begeben zu Dienste der Unreinigkeit und von einer Ungerechtigkeit zur andern: Also begibt er seine Glieder zu Dienste der Gerechtigkeit.

Nutz und Frucht der alten und neuen Geburt.

Ein jeglicher freyer Knecht beyde aber in Adam und Christo hat seinen Nutzen und Frucht.

In Adam hat er Schande und den ewigen Tod. **Da ihr**/ saget der Apostel/ v. 20. **der Sünden Knechte waret/ was hattet ihr zu der Zeit für Frucht?** v. 21. **Welcher ihr euch jetzt schämet/ denn das Ende derselbigen ist der Tod.** Von Sünde und Untugend hat man anders nicht denn Schande von aussen für der Welt/ von innen im Gewissen für GOtt/ und darnach den ewigen Tod/ Hölle und Verdamnüß. Das ist ein böser Lohn deß Gehorsams in Ungerechtigkeit.

In Christo aber hat man Heiligkeit und Seligkeit. **Nun ihr**/ saget der Apostel v. 22. **seyd von der Sünden frey/ und Gottes Knechte worden/ habt ihr eure Frucht daß ihr selig seyd/ das Ende aber das ewige Leben.** Der Gehorsam nach dem Willen GOttes oder Fürbilde der Göttlichen Lehre bringet Ehr und Ruhm für Menschen und GOtt. **Mein Kind**/ saget Salomon Prov. III. 1. 3. **vergiß meines Gesetzes nicht/ und dein Hertz behalte mein Gebot/ schreibe sie in die Tafel deines Hertzen/ so wirst du Gunst und Klugheit finden/ die GOtt und Menschen gefällt.**

Darnach/ der göttliche Gehorsam machet heilig/ daß der Mensch je mehr und mehr GOtt gleichförmig wird/ und ihm näher und geheimer wird. Ob einer sey heilig/ heiliger und der heiligste/ oder from/ frömmer/ und am frömbsten/ das liget an diesem Gehorsam. Je gröſſer Gehorsam/ je gröſſer Heiligkeit oder Frömmigkeit. Niemand kan heilig seyn/ ohn ein heilig Leben.

Seligkeit ist in der Gottseligkeit.

Zu letzt/ das Ende dieses Gehorsams ist Seligkeit. Ob wol das ewige Leben nicht wird gegeben umb den Gehorsam oder Christliche Leben/ nach dem Willen Gottes/ so wird es doch in demselbigen gegeben. Niemand wird selig/ er lebe denn Christlich/ denn wer nicht Christlich lebet/ der ist ohne wahren Glauben/ und wer ohne wahren Glauben ist/ der ist auch ohne das ewige Leben. Das Christliche Leben ist ein Zeugnüß deß wahren Glaubens/ welcher allein

Early European Books, Copyright © 2012 ProQuest LLC.
Images reproduced by courtesy of The Royal Library, Copenhagen.
1,-269 4° 01429 Early European Books, Copyright © 2012 ProQuest LLC.
Images reproduced by courtesy of The Royal Library, Copenhagen.
1,-269 4° 1429

allein gerecht und selig machet / es ist ein Weg zum Leben / darauff man wandeln soll / daß man zu GOtt komme. Sonst ist und bleibet das ewige Leben ein Gabe Gottes in Christo JEsu.

Christus GOtt und Mensch erwirbts durch sein Creutz und Blut.
Das Wort offenbahrts und zeugets.
GOtt auß Gnaden gibts.
Der Glaube im Wort nimpts an und ergreiffets.
Der H. Geist versiegelts von innen / die Sacramenten von aussen.
Das Christliche Leben bezeugts. NB.

Christliche Ubung gegen dem Menschen.

ERkenne / O Mensch / ob du in der alten oder neuen Geburt lebest / ob du GOtt / oder dem Teuffel dienest / denn welchem du dich begibst zum Knecht in Gehorsam / deß Knecht bist du / es sey der Sünde zum Tod / oder dem Gehorsam zur Gerechtigkeit. So du bist der Sünden Knecht gewesen / so dancke GOtt / daß du bist gehorsam worden dem Fürbilde der Lehre / welchem du solt ergeben seyn. Denn weil du bist frey geworden von der Sünde / so bist du ein Knecht worden der Gerechtigkeit. Wie du aber zuvor deine Glieder begeben hast zu Dienst der Unreinigkeit / und von einer Ungerechtigkeit zur andern / also begib auch nun deine Glieder zu Dienste der Gerechtigkeit / daß sie heilig werden. Denn du kanst nicht heilig seyn / du führest denn ein heilig Leben. Wie dein Lauff und Wandel ist / also bist du auch from / frömmer / und am frömbsten. So viel Tugend und Gerechtigkeit an dir ist / so viel Ehr und Ruhm hast du auch. Das Ende aber ist das ewige Leben / denn das Göttliche Leben im Glauben führet dich zu GOtt.

Neundte Frucht der Rechtfertigung. Siebende Capitel.

Diese ist Freyheit vom Gesetz.

Vers. 1. WIsset ihr nicht / lieben Brüder / (denn ich rede mit denen die das Gesetz wissen) daß das Gesetz herrschet über den Menschen / so lange er lebet.

2. Denn ein Weib / das unter dem Manne ist / dieweil der Mann lebet / ist sie verbunden an das Gesetz: So aber der Mann stirbt / so ist sie loß vom Gesetz (deß Manns) das den Mann betrifft.

3. Wo sie nun bey einem andern Manne ist / weil der Mann lebet / wird sie eine Ehebrecherin geheissen: So aber der Mann stirbt / ist sie frey vom Gesetz / daß sie nicht eine Ehebrecherin

brecherin ist / wo sie (einen andern Mann nimpt) bey einem andern Manne ist.

4. Also auch / meine Brüder / ihr seyd getödtet dem Gesetz / durch den Leib Christi / daß ihr (eines anderen) bey einem andern seyd / nemlich (deß) bey dem / der von den todten aufferwecket ist / auff daß wir GOtt Frucht bringen.

5. Denn da wir im Fleisch waren / da (war das Wüten der Sünde) waren die sündliche Lüste / welche durchs Gesetze sich erregeten / kräfftig in unsern Gliedern / dem Tode Frucht zu bringen.

6. Nun aber sind wir vom Gesetz loß und ihm abgestorben / das uns gefangen hielte / als daß wir dienen sollen im neuen Wesen deß Geistes / und nicht in dem Wesen deß Buchstabens.

Erklärung.

HJe erkläret der Apostel was es für eine Gelegenheit habe mit der geistlichen Freyheit der Gläubigen / durch ein Gleichnüß vom Gesetz deß Ehelichen Lebens genommen. Denn gleich wie ein Eheweib ihrem Manne / so lange er lebet nach der Göttlichen Ordnung und Befehl ist verbunden / daß sie sein eigen ist / es sey denn / daß sie durch einen Ehebruch sich von ihm scheidet: Wenn er aber stirbt / vom Gesetz deß Manns loß ist / daß sie keine Ehebrecherinne ist / ob sie schon einen andern Mann nimpt / denn solches ihr frey stehet: Also sind auch die gläubige Kinder Gottes / durch den Leib Christi der getödtet ist / oder durch den Tod Christi / dem Gesetz getödtet / daß sie nicht mehr sind unter dem Gesetz / sondern sind Christi / der vom Tod erwecket ist / daß sie GOtt sollen Frucht bringen. In der alten fleischlichen Geburt sind die sündlichen Lüste / die sich durchs Gesetz erregen / kräfftig in den menschlichen Gliedern / dem Tode Frucht zu bringen: In der neuen Geburt aber ist man loß vom Gesetz / und in ihm gestorben / daß man GOTT dienet im neuen Wesen deß Geistes.

1. **Mercke hie** / daß das Gesetze alle Menschen ausser Christo gefangen hält / sie richtet und verdampt / denn es verflucht alle die nicht bleiben in dem das geschrieben ist / Deut. XXVII. 26. So lange der Mann / das ist / Adam in uns lebet / so lange kan das Weib / das ist / das Fleisch / nicht vom Gesetz der Verdamnüß loß werden / sondern bleibet unter dem Fluch und Gerichte Gottes. Derhalben so sind alle Menschen / die in Adam ausser Christo bleiben / nach dem Urtheil deß Gesetzes / ewig verdampt und verlohren.

2. Mercke /

2. **Mercke** / daß die gläubigen Kinder Gottes seyn durch Christum vom Gesetz loß / daß sie davon nicht verflucht und verdampt werden / denn Christus hat durch seinen Tod das Gesetz getödtet / und sie davon erlöset. Da das Gesetz durch Christum getödtet / das ist / der Fluch / welcher ist deß Gesetzes Krafft / auffgehaben / sind sie frey worden. Darumb sind sie auch in Christo dem Gesetz todt / das ist / sie achten seinen Fluch nicht / sie kehren sich an sein Urtheil der Verdamnüß nicht / denn sie sind in Christo / und Christus ist in ihnen / der dem Gesetz genug gethan / und sie frey gemacht / ja sie haben Fried und Freud im Hertzen durch Christum / der in ihnen wircket Liecht und Leben / und ihr Schild ist wider den Fluch deß Gesetzes. Wo aber Christus ist / da ist Freyheit / Sicherheit / Fried / Trost / Liecht / Leben / Gerechtigkeit / Segen und Seligkeit.

Deß Gesetzes Fluch schadet den Gläubigen nicht.

Ob nun wol aber die Gläubigen sind dem Gesetz getödtet / was anlanget seinen Fluch / so leben sie doch dem Gesetz / nach seiner Lehre / und ob sie wol sind frey von Verdamnüß deß Gesetzes / so sind sie doch nicht frey und loß vom Gehorsam deß Gesetzes / denn sie sind schuldig in der neuen Geburt / nach dem Gesetz / als einer heiligen Regel Gottes / zu leben / auff daß sie GOtt Frucht bringen. Sie sind darumb vom Fluch und Verdamnüß deß Gesetzes frey und Christi eigen / daß sie sollen mit willigem Hertzen / ohne Zwang / auß Liebe und Danckbarkeit / GOtt dienen und viel gute Früchte bringen: Da soll nicht seyn das alte Wesen des Buchstabens / nemlich die Furcht der Straffe und Hoffnung deß Lohns / sondern das neue Wesen deß Geistes / nemlich der Gehorsam auß Glauben und reiner Liebe / denn GOtt will ein Volck haben / das willig und **fleissig sey zu guten Wercken** / Tit. II. 14. wie davon David saget: **Nach deinem Sieg wird dir dein Volck williglich opffern im heiligen Schmuck** / Psal. CX. 3. Das ist das neue Wesen deß Geistes / daran GOtt Lust und Gefallen hat. Das alte Wesen aber des Buchstabens ist ihm nicht angenehm / denn es ist auß eigener Liebe.

Ob wol den Gläubigen der Fluch ist auffgehaben / so bleibet doch der Gehorsam deß Gesetzes.

Wie man GOtt in der neuen Geburt soll dienen.

Einwurff und Antwort vom Gesetz.

WEil der Apostel zuvor gesaget / daß die Kinder GOttes dem Gesetze sind getödtet und sie davon erlöset / möchte einer fragen / **ob denn das Gesetze Sünde**, oder ein böß Ding sey? Darauff antwortet der Apostel **daß solches ferne sey.** Weil er aber handelt von dem Zustand der Kinder Gottes / in Christo: Welche nicht ohne Gesetz leben und leben sollen / ob sie wol nicht sind unter dem Gesetz / so beschreibet er /

1. Deß Gesetzes Krafft und Würckung in ihnen.
2. Ihre Natur und Eigenschafft in der neuen Geburt.

Er führet aber sein eigen Exempel ein die Wahrheit dieser Lehre zubetrachten /

Early European Books, Copyright © 2012 ProQuest LLC.
Images reproduced by courtesy of The Royal Library, Copenhagen.
1,-269 4° 01429 Early European Books, Copyright © 2012 ProQuest LLC.
Images reproduced by courtesy of The Royal Library, Copenhagen.
1,-269 4° 1429

und redet auß eigner Erfahrung und einer lebendigen Praxi/welche Arth zu lehren die allerbeste und gewisseste ist.

Das Erste/

Von des Gesetzes Krafft und Würckung in den Gläubigen.

Hie sind zubetrachten viererley Würckungen.

Erste Würckung.

DJese ist die Sünde offenbaren im Gewissen. Vers. 7. **Die Sünde/** saget der Apostel/ **erkante ich nicht/ ohne durchs Gesetze. Denn ich wuste nicht von der Lust/ wo das Gesetz nicht hätte gesaget: Laß dich nicht gelüsten.**

1. **Mercke hie/** daß die Sünde ohne Gesetz todt sey/ das ist/ daß nicht erkannt werde/ daß sie sey/ was sie sey/ und wie groß sie sey. David erkannte nicht seinen Ehebruch und Mord/ ehe der Prophet Nathan zu ihm kam mit dem Gesetz und ihm sagete/ daß er wäre ein Mann deß Tods/ II. Sam. XII. 7. Das Gesetz zeuget/ offenbahret und erwecket die Sünde/ die im Gewissen schläfft und todt ist/ denn es ist ein Regel der Gerechtigkeit/ und ein Göttlicher Donner und Blitz deß HErrn. Derhalben sollen auch die Kinder Gottes in ihren Leben auff das Gesetze sehen/ und darin wie in einem Spiegel sich beschauen/ wie sie von aussen und innen gestalt seyn/ daß sie ihre tägliche Sünde und Ubertrettung mercken und erkennen/ denn es gehet ihnen/ wie dem Apostel/ daß sie ihre Sünde nicht erkennen/ ohne durchs Gesetz.

Böse Lust ein heimlich und verborgen Gifft.

2. **Mercke/** daß das Gesetz nicht allein straffe und offenbahre die eusserliche Sünde/ sondern auch den innern Brunn aller Boßheit/ der im Hertzen ist/ nemlich die böse Lust/ welche ein heimlich und verborgen Gifft ist/ der das Hertz tödtet. **Ich wuste nicht/** saget der Apostel/ **von der Lust/ wenn das Gesetz nicht hätte gesaget: Laß dich nicht gelüsten.** Die böse Lust ist so tieff in das Hertz eingewurtzelt/ daß sie darauß in diesem Leben nicht wird gantz außgerottet/ ob sie wol in der neuen Geburt wird bezwungen/ daß sie nicht herrsche/ und durch ihre Früchte außfliesse. Derhalben soll man auff sie fleissig acht haben/ sie im Hertzen ergreiffen und tödten allezeit/ wenn sie sich reget und ihren Gifft suchet außzuschütten. So lange der Brunn nicht ist verstopfft/ so lange gehen die Flüsse: Wenn aber der Brunn verstopfft ist/ so hören die Flüsse auff.

Andere

Andere Würckung deß Gesetzes.

Diese ist die Sünde erregen.

Vers. 8. **Da nahm aber die Sünde Ursache am Gebot und erreget in mir allerley Lüste / denn ohne das Gesetz / war die Sünde todt.**

Diese Würckung geschicht zufälliger weise. Denn so Grundböß ist die Tieffe Verderbenheit Natur deß Menschen in Adam / daß durch GOttes Gebot und Gesetz / dadurch sie soll eingetrieben / bezwungen / und im Zaum gehalten werden / ihre böse Lüste und Begierde werden erwecket / daß sie hefftiger sich zu denselbigen neiget / und zu vollbringen suchet und begehret / das ihr von Gott ist verbotten. Der Mensch in Adam will allezeit anders denn GOtt will / und hat Lust zu demselbigen / daran GOtt einen Mißgefallen hat / und begehret immer zu essen vom verbottenen Baum / daß er seiner unordentlichen Lust genug thue. In der neuen Geburt ist und bleibet auch die Lust und Neigung wider GOtt und sein Gebot / aber sie wird vom Geist bezwungen und getödtet. Die Natur auß eigener Liebe suchet allezeit sich selbst und ihr bestes / welchs ihr ist alles das lustig / lieblich / süß / nützlich und angenehm ist. Weil aber GOtt solchs verbeut / so ist ihr das zuwider / und sie erwehlet nicht was an ihm selbst / nach GOttes Willen / das beste ist / sondern was ihr das bequemlichste und liebeste / welches sie in ihrer Blindheit für das beste achtet. Derhalben sollen wir unsere tieffe Verdorbenheit / Unart und Boßheit erkennen / daß wir GOttes Gebot / das zum Leben gegeben / wider uns selbst zum Tod gebrauchen.

deß menschlichen Hertzen.

Eigenschaft der Natur.

Dritte Würckung deß Gesetzes.

Diese ist die Sünde lebendig machen.

Vers. 9. **Ich aber lebete etwa ohn Gesetze. Da aber das Gebot kam / ward die Sünde wieder lebendig.**

Dann lebet man ohn Gesetz / wenn man das Gesetz nicht für Augen hat / darauff nicht sihet / und darnach sich allezeit nicht richtet und lebet. Das Gesetz aber kompt / wenn man sich dawieder zukehret / desselbigen Sinn und Willen erkennet / und betrachtet / was da sey wider gethan / wodurch denn die Sünde die zuvor todt gewesen / wird lebendig / das ist / wird nicht allein gesehen und erkant / sondern bringet auch Angst / Furcht / Unruh und Schrecken / wie solches an David zu sehen / welcher etwa ohn Gesetz / wie der Apostel gelebet / da er einen Ehebruch und Mord begangen / denn er thäte als wenn kein Gesetz wäre / und ihm keines gegeben wäre / er hatte gar nicht in Acht daß GOTT gesaget: Du solt nicht Ehebrechen / du solt nicht stehlen / du solt nicht tödten.

Davids Leben ohn Gesetz.

Early European Books, Copyright © 2012 ProQuest LLC.
Images reproduced by courtesy of The Royal Library, Copenhagen.
1,-269 4° 01429 Early European Books, Copyright © 2012 ProQuest LLC.
Images reproduced by courtesy of The Royal Library, Copenhagen.
1,-269 4° 1429

Da aber das Gesetz kam/ und ihm sagete was er gethan hatte/ da sahe er wie er sich wider das Gesetz versündiget / und erkante seine Greuel/ da ward seine Sünde lebendig und er fiel in Furcht/ Angst und Schrecken / da heulete und klagte er über seiner Sünden Krafft/ wie in seinen Buß-Psalmen zusehen.

Darumb **Mercke hie**/ daß nicht allein die Gottlosen etwa ohne Gesetz leben/ und nach ihren Lüsten und Gefallen thun/ und ihnen kein Gewissen über die Sünde machen/ sondern daß auch die heiligen Kinder Gottes etwa ohn Gesetz leben/ das ist/ deß Gesetzes offt vergessen/ und nicht fleissig in acht haben / was sie nach dem Gesetz zu thun schuldig sind. So bald aber das Gesetz kompt/ und sie ihrer Vbertrettung gewar worden / durch eusserliche oder innerliche Straffe/ so erkennen sie dieselbigen mit Reu und Leyd/ seufftzen/ weinen und klagen darüber/ dann nichts ist ihnen zu wider/ denn daß sie wider den Willen Gottes/ ihres lieben Freundes gethan/ und in seinem Gehorsam nicht geblieben.

Fall und Busse der Heiligen.

Vierdte Wirckung deß Gesetzes.

Diese ist die Sünde tödten.

Vers. 10. **Ich aber starb/ und es befand sich daß das Gebot mir zum Tod reichet/ das mir zum Leben gegeben war.**

11. **Denn die Sünde nahm Vrsache am Gebot und betrog mich/ und tödtet mich durch dasselbige Gebot.**

Mercke hie/ daß die Kinder Gottes/ wenn die Sünde in ihnen durchs Gesetz lebendig werden/ und sie mit Leyd und Klage ihre Vbertrettung erkennen/ darnach sterben/ das ist/ sie leben nicht mehr der Sünde / sondern absterben ihr / oder tödten sie/ sie haben einen heiligen Fürsatz sich für Sünde zuhüten/ sich entziehen dem Fleische/ daran es sich versündigen kan / sie fliehen die Vrsach und Gelegenheit der Sünde/ sie wandeln behutsamer / sie creutzigen mit grossem Eyfer den alten Menschen/ sie verläugnen die Welt / und nehmen ihre Seligkeit mit Furcht und Zittern war / sie sorgen für ihre Sünde/ grämen sich und gehen betrübt. Das ist der selige Tod der Kinder Gottes im Leben/ sie sterben daß sie leben/ nicht ihnen selbst/ sondern GOtt. Diesen Tod bringet das Gesetz mit seinem Fluch/ Donner und Blitz/ wie solches an David zu sehen/ welcher klaget/ Psalm. XXXVIII. 3. 4. 5. 6. 7. daß **die Pfeile Gottes in ihm stecken / und seine Hand drücke ihn / es sey nichts gesundes an seinem Leibe für dem Dreuen Gottes/ und sey kein Fried in seinen Gebeinen für seiner Sünde/ seine Wunden stincken und eytern für seiner Thorheit / er gehe krumb und den gantzen Tag traurig.**

Was sey der Sünde sterben.

Alls

Also befindet David/ daß das Gebot ihm wegen der Sünde zum Tod reichet/ das ihm war zum Leben gegeben.

Denn die Sünde nimpt Ursache am Gebot/ wird durch das Gebot erreget/ daß der gläubige Mensch betrogen wird/ und vom Wege abweichet ehe ers gewar wird. Wen aber sie hat betrogen und verführet/ so tödtet sie durch dasselbige Gebot/ daran sie Ursache genommen/ und bringet Angst/ Unruhe und Schmertz. Der Betrug und Verführung ist lieblich/ aber der Tod/ darauff der Betrug folget/ bitter und sauer. Der süsse Anfang hat einen sauern Außgang. Eine jegliche Sünde straffet sich selbst/ ist ihr eigene Plage/ Marter und Pein/ sie ist ein heimlich Gifft deß Menschen/ eine liebliche und listige Schlange. Ihre Krafft aber ist das Gebot Gottes/ denn dieweil sie ist dawider/ so tödtet sie durch dasselbige. Adams Sünde ist Adams Tod/ denn sie ist wider das heilige Gebot Gottes/ welcher gesaget: **Welches Tages du wirst vom verbottenen Baum essen/ solt du deß Tods sterben/** Gen. II. 17. Die Sünde machet den Menschen so unruhig und elende/ weil sie ist wider das Gebot GOttes. Darumb so tödtet das Gebot durch die Sünde und die Sünde durchs Gebot. Diß fühlen und empfinden die Gläubigen und heiligen Kinder Gottes. Die Gottlosen aber sind und bleiben sicher/ thun die Sünde mit Lust/ und fahren in die Verdamnüß.

Sünde ist ihr eigen Straffe.

Beschluß.

WEil denn das Gesetz die Sünde offenbahret und straffet/ sie lebendig machet/ und den geistlichen Tod der Sünden wircket/ zu deß Menschen Leben und Seligkeit/ so ist es ja an ihm selbst gut/ wie davon auch der Apostel saget:

Vers. 12. **Das Gesetz ist ja heilig/ und das Gebot heilig/ recht und gut.**

13. **Ist dann/ das da gut ist/ mir ein Tod worden? Das sey ferne. Aber die Sünde/ auff daß sie erscheine/ wie sie Sünde ist/ hat sie mir durch das Gute den Tod gewircket/ auff daß die Sünde würde überauß sündig durchs Gebot.**

Das Gesetz/ oder Gebot ist heilig/ recht und gut/ denn es ist Gottes und von GOtt/ der die Heiligkeit und Gerechtigkeit selbst ist und das höchste Gut. Von GOtt kan nichts anders kommen/ denn was heilig/ recht und gut ist. Wie der Brunn ist/ also ist auch der Außfluß.

Darnach so begreiffet es auch Gebet und Will/ heilige und gute Dinge/ und ist eine Regel der Gerechtigkeit/ und ein Spiegel der göttlichen Vollkommenheit.

Der-

Early European Books, Copyright © 2012 ProQuest LLC.
Images reproduced by courtesy of The Royal Library, Copenhagen.
1,-269 4° 01429 Early European Books, Copyright © 2012 ProQuest LLC.
Images reproduced by courtesy of The Royal Library, Copenhagen.
1,-269 4° 1429

Das Gesetz tödtet nicht den Menschen/ sondern die Sünde durchs Gesetz.

Derhalben so ist das heilige und gute Gesetz an ihm selbst nicht den Menschen ein Tod/ sondern die Sünde/ die der wahre Tod und höchste Greuel ist für GOtt/ würcket durch das gute Gesetz den Tod/ auff daß ihre Krafft/ greuliche Unart und Boßheit erkant werde/ oder wie der Apostel saget/ **daß sie würde überauß sündig.** Das Gute offenbahret und straffet das Böse. Je gröſſer das Gute ist/ je gröſſer ist das Böse/ das dawider ist. Der Mensch der an ihm selbst in Adam böse ist/ wird durch das gute Gesetz GOttes gerichtet und verdampt. Wäre er nicht böß/ so könte es ihn nicht verdammen. Darumb ist der Mensch ihm selbst ein Tod / er hat in ihm seinen Tod / die Sünde. Das Gesetz GOttes aber spricht das gerechte Urtheil über den Menschen/ daß er umb seiner Sünde deß ewigen Todts würdig sey. Daher sehen wir wie hochnötig die Vergebung der Sünde/ durch GOttes Gnade in Christo seye/ auff daß wir nicht wegen der Sünde/ durch das heilige und gute Gesetz GOttes verdampt werden. So lange die Sünde im Menschen ist und bleibet/ so lange bleibet das Urtheil der Verdamnüß/ nach dem Gebot.

Das Andere/

Von der Kinder GOttes Natur und Eigenschafft in der neuen Geburt.

Hie sind sieben Eigenschafften zubetrachten.

Erste Eigenschafft.

Diese ist auß Schwachheit sündigen/ und daran einen Mißfallen haben.

Vers. 14. **DEnn/** saget der Apostel/ **wir wissen/ daß das Gesetz geistlich ist/ ich bin aber fleischlich/ unter die Sünde verkaufft.**

15. **Denn ich weiß nicht was ich thue/ denn ich thue nicht was ich will/ sondern das ich hasse/ das thue ich.**

16. **So ich aber thue/ das ich nicht will/ so willige ich/ daß das Gesetz gut sey.**

Wie Adam in der neuen Geburt sterbe.

1. **Mercke hie/** daß in der neuen Geburt Adam bleibe/ und der neugebohrne Mensch nach demselbigen sey fleischlich und unter die Sünde verkaufft. Denn der alte Adam nach seiner Natur und Eigenschafft/ die er nimmer ablegt/ ist allezeit zur Sünde geneiget / ist so viel an ihm ist/ allezeit fleischlich. Er stirbt in der neuen Geburt/ nicht daß er nicht mehr sey/ und sich nicht rege/ sondern daß er nicht herrsche / ob er sich wohl befleissiget/ daß er möge herrschen / und

das

das schwere Joch deß Geistes hinwerffen und frey werden. Die Natur wird nicht auffgehaben sondern in die Gnade gezogen/ sie ist/ aber sie herrschet nicht/ denn sie wird durch die Gnade gedämpffet und ihre Unart und böse Lust/ wird getödtet.

Darumb so ist der neugebohrne Mensch getheilet in Fleisch und Geist. Nach dem Fleische ist er fleischlich unter die Sünde verkaufft/ und weiß nicht was er thut/ wird offt unwissend unter die Sünde gefangen genommen/ mercket nicht wie offt er gefehlet/ und thut nicht allezeit/ was er soll und will thun/ nach dem Geist/ ja er thut nach dem Fleische/ daß er nach dem Geiste hasset. Derhalben ist sein Leben voll Gebrechen und Fehler/ denn das Fleisch leget seine Unart nicht abe/ und höret nicht auff wider den Geist zu streiten und desselbigen heilige Lüste zu hindern und zu dämpffen/ wie solches alle Heilige Gottes in ihnen mit dem Apostel befinden. Der neugeborne Mensch ist getheilet in Fleisch und Geist.

2. **Mercke**/ daß das Gesetz dem Menschen zu halten und zuerfüllen in der neuen Geburt unmüglich sey. Ob ers wol nach dem Geist erkennet und hält für eine gute und heilige Lehre/ darnach er sich soll und will richten/ dennoch so kan er durch das Fleisch gehindert nicht thun/ das er nach dem Gesetz will. Das Gesetz ist geistlich/ und erfordert den gantzen Menschen/ den inwendigen und außwendigen/ eine vollkommene Liebe/ Gehorsam/ und Gleichförmigkeit mit dem Willen GOttes: Er aber ist fleischlich/ nemlich nach dem alten Adam. Weil er aber gerne will nach dem Gesetz GOttes leben/ so bekennet und bezeuget er damit/ daß das Gesetz heilig und gut sey/ und eine Regel der Gerechtigkeit GOttes sey. Das Gesetz kan in der neuen Geburt nicht gehalten werden.

Andere Eigenschafft der Kinder GOTTES.

Diese ist die tieffe Verdorbenheit und Greuel deß Hertzen mit dem Apostel erkennen.

Vers. 17. **SO/ saget der Apostel/ thue ich nun dasselbige nicht/ sondern die Sünde die in mir wohnet.**

18. **Denn ich weiß daß in mir/ das ist/ in meinem Fleisch nichts gutes wohnet.**

1. **Mercke hie**/ daß die Sünde dem gläubigen Menschen immer anhange biß in den leiblichen Tod/ daß er ohne dieselbige nicht seyn kan so lange er im Leibe/ im Fleische und Zeit ist/ denn sie wohnet in seinem Fleische/ ist mit demselbigen vereiniget/ und hat das gantze Wesen eingenommen/ vergifftet und verunreiniget/ daß nichts guts und gesundes daran ist. Die Erbsünde ist die böse schädliche und giftige Wurtzel im Fleische/ welche allezeit böse Früchte bringet. Gnade/ oder der Geist hebet sie nicht gar auff/ daß sie nicht mehr sey/ oder vom Die Sünde bleibet biß in den leiblichen Tod/ auch in der neuen Geburt.

Early European Books, Copyright © 2012 ProQuest LLC.
Images reproduced by courtesy of The Royal Library, Copenhagen.
1,-269 4° 01429 Early European Books, Copyright © 2012 ProQuest LLC.
Images reproduced by courtesy of The Royal Library, Copenhagen.
1,-269 4° 1429

Wesen deß Menschen hie geschieden werde / sondern bezwinget / dämpffet und bedecket sie / daß sie nicht herrsche und schade. Darumb bleibet sie neben der Gnade.

Adam ist der Sünder in der alten und neuen Geburt.

2. **Mercke** / daß nicht der Geist / sondern das Fleisch sündige. Der Apostel saget / daß er nicht / wie er ist auß GOtt gebohren / das Böse thue / sondern die Sünde die in ihm wohnet. Adam ist und bleibet der Sünder in der alten und neuen Geburt. Was aber von GOtt ist gebohrn / das sündiget nicht / und kan nicht sündigen / 1. Joh. III, 9. Der Geist auß GOtt gebohrn / oder der Mensch wie er ist und bleibet in GOtt / in seinem Ursprung / thut nicht unrecht. Christus und sein Geist im Menschen sündigen nicht. Was böß und unrecht ist / das ist nicht auß der Gnade und Geist / sondern auß dem Fleisch / wider deß Geistes und Gnade willen.

Neue Geburt sündiget nicht.

Dritte Eigenschafft der Kinder GOTTES.

Diese ist wollen gerne mit dem Apostel das Gute thun / aber das Vollbringen nicht finden / und mehr das Böse / denn das Gute thun.

Vers. 18. **WOllen / saget er / habe ich wol / aber vollbringen das Gute finde ich nicht.**

19. **Denn das Gute das ich will / das thue ich nicht / sondern das Böse / das ich nicht will / das thue ich.**

20. **So ich aber thue / das ich nicht will / so thue ich dasselbige nicht / sondern die Sünde die in mir wohnet.**

Der Geist deß Gläubigen ist willig / aber das Fleisch ist schwach.

1. **Mercke hie** / daß der neugebohrne Mensch nach dem Geist sey willig und bereit das Gute zu thun / aber nach dem Fleische sey er schwach und werde gehindert / daß er das selbige nicht vollbringen kan. Er will allezeit mehr Guts thun / denn er thut und thun kan: Es mangelt ihm nicht am Willen / obs ihm wohl mangelt am Vermögen und Kräfften. In der neuen Geburt will man allezeit das Gute / ob man es nicht allezeit thut / denn es wird offt viel Guts unterlassen / daß man thun solte / da lässet man sich auffhalten und hindern / da ist nicht solch ein Eyffer und Ernst / wie seyn solte: Das Böse aber will man nicht / ob man es thut. Da ist Liebe deß Guten / ob schon das Werck allezeit nicht wird / und ist Haß deß Bösen / das sich reget und ein Werck wird. In der alten Geburt aber will man nicht das Gute und man thuts auch nicht: Das Böse aber will man und thuts auch. Darumb ist ein grosser Unterscheid zwischen einem neugebornen und nicht neugebornen Menschen.

2. Die

2. **Die Erbsünde**/ die im Menschen wohnet/ist die Mutter und der Ursprung alles Bösen und Hindernüß alles Guten. **So**/ saget der Apostel/ **ich thue das ich nicht will/ so thue ich dasselbige nicht/ sondern die Sünde die in mir wohnet.** Wenn nicht im gläubigen Mrnschen wäre die böse Lust und sündige Art deß Fleisches/ so thäte er kein Böses/ so wäre nicht Zorn/ Zweiffel/ Zagen/ Sicherheit/ Trunckenheit.

3. **Der neugeborne** Mensch ist der wahre göttliche Mensch/ der nicht thut was wider den heiligen Willen Gottes ist. Was Sünde und Unrecht ist/ das fleust auß Adam/ auß dem Fleische/ und bösen Natur. Die neue Geburt kan nicht sündigen. Der Geist auß GOTT williget nimmer in die Sünde/ sondern hasset und verdampt sie/ seufftzet und klaget darüber/ denn sie ist wider seine Natur.

Vierdte Eigenschafft der Kinder GOTTES.

Diese ist in der sündlichen Natur Lust haben an Gottes Gesetz nach dem inwendigen Menschen mit dem Apostel/ ob dieselbige wohl durch das Gesetz der Sünde geschwächt wird.

Vers. 21. **So finde ich mir nun/** saget der Apostel/ **ein Gesetz/ der mich will das Gute/ daß mir das Böse anhanget.**

22. **Denn ich habe Lust an Gottes Gesetz/ nach dem inwendigen Menschen.**

23. **Ich sehe aber ein Gesetz in meinen Gliedern/ das da widerstreitet dem Gesetz in meinem Gemüthe und nimpt mich gefangen in der Sünden Gesetz/ welchs ist in meinen Gliedern.**

1. **Mercke hie**/ daß in der neuen Geburt das Böse sich neben dem Guten finde/ das Fleisch neben dem Geist/ Adam neben Christo. Denn der Apostel klaget daß ihm/ der das Gute wolle thun/ das Böse anhange. Ob der neugebohrne Mensch wol das Gute will/ und nichts anders denn das Gute will/ nach seinem Obern Theil/ oder Geist/ so kan er doch ohne das Böse/ das ist ohne Sünde nicht seyn/ sondern muß davon biß an den leiblichen Tod geplaget seyn/ daß er in der Demuth erhalten werde/ wache und bete/ und seine Seligkeit mit Furcht und Zittern warnehme/ Phil. II. 12. Der neugeborne Mensch kan ohn Sünde nicht seyn.

2. **Mercke** daß zwischen Geist und Fleisch ein stätiger Kampff und Streit seye. Denn ob wol deß neugebornen Menschen Natur und Eigenschafft ist/ daß er Lust hat/ nach dem Geist/ oder inwendigen Menschen/

an Gottes Gesetz/ und darnach begehret zu leben/ und im Gehorsam Gottes zu bleiben/ so findet er doch ein ander Gesetz in seinen Gliedern/ das da widerstrebet dem Gesetz in seinem Gemüthe/ daß er in der Sünden Gesetz gefangen genommen wird. Der Geist hat Lust zum Guten/ das Fleisch zum Bösen. Derhalben widerstrebet der Geist dem Fleische das Böses will/ und das Fleisch dem Geist/ der das Gute will/ oder das Gesetz in den Gliedern ist wider das Gesetz im Gemüthe.

Ob nun wol der Geist/ oder Gesetze deß Gemüthes ritterlich kämpffet/ und streitet/ so gehet es doch ohne Schaden nicht ab/ dann das Gesetz der Sünde in den Gliedern ist so mächtig/ daß es offt den neugebornen Menschen gefangen nimpt. Die Erbsünde geust ihren Gifft herauß/ wider deß Geistes Willen. Was es aber für einen Zustand und Gelegenheit mit diesen innerlichen geistlichē Kampff und Streit zwischen Fleisch und Geist hat/ weiß niemand/ er habe es denn in ihm selbst erfahren. Die edlen Kinder Gottes wissen hievon auß eigener Erfahrung zu reden/ sie wissen was Geist und Fleisch ist/ und kennen ihre Natur und Eigenschafft. Darumb können sie auch Fleisch und Geist/ Natur und Gnade unterscheiden.

Fünffte Eigenschafft der Kinder GOTTES.

Dieseist seuffzen und klagen über die Gewalt und Unart der Sünde/ oder Gesetzes das in den Gliedern ist/ und begehren die Erlösung.

Vers. 24. **ICh elender Mensch/** saget der Apostel/ **wer wird mich erlösen von dem Leibe dieses Todes?**

Sünde der Kinder GOttes Leyden.

1. **Mercke hie/** daß die Sünde sey der wahren Kinder Gottes Seufftzen/ Leydklage/ Jammer/ Schmertz/ Pein/ Elende. Nichts ist ihnen mehr zu wider denn Sünde/ ohn welche sie doch in diesem Leben nicht leben können: Nichts aber ist ihnen so lieb/ als nach dem Willen Gottes leben/ oder im Gehorsam GOttes bleiben/ welches doch nicht seyn kan/ wie sie wollen. Derhalben so ist in ihnen ein heimlich und verborgen Leyden wegen der Sünde/ und ein eingesuncken/ niedergeschlagen und betrübt Hertz/ so offt sie auff die Sünde/ die in ihnen wohnet und ohne auffhören sich reget/ sehen. Die Klage und Leyd über die Sünde bleibet biß in den leiblichen Tod. Wo diese nicht ist/ da ists nicht recht/ da ist nicht die neue Geburt/ oder Christus.

2. **Merck/** daß der Kinder Gottes höchster Wundsch sey/ daß sie mögen von der Sünden vollkommentlich erlöset werden/ und das Bilde Gottes in ihnen in der Vollkommenheit wieder auffgerichtet werde. Die Sünde ist

ihr-

ihr täglicher Tod/davon sie begehren erlöset zu werden/sie ist ihr Gefängnüß/darauß sie begehren zu gehen/in die ewige Freyheit der Kinder Gottes/ die in diesem Leben so viel gehindert wird.

Sechste Eigenschafft der Kinder Gottes.

Diese ist sich trösten der Gnade Gottes und ihm Danck sagen durch Christum.

Vers. 25. **Ich dancke GOTT/ saget der Apostel/ durch JEsum Christum unsern HErrn.**

Hoffnung der Kinder Gottes.

Mercke hie/ daß die Kinder Gottes die Hoffnung ihrer Erlösung haben/ und GOTT für seine wunderbarliche Ordnung dancken. Sie werden nicht ungeduldig/ daß sie von der Sünde also geplaget werden/ und widerdieselbige müssen streiten/ sie zu tödten/ sondern ruhen in Gottes Ordnung und Willen/ geben GOtt die Ehre der Weißheit und Gerechtigkeit/ trösten sich seiner Hülffe und Gnade in Christo/ und sind gewiß/ daß sie endlich werden erlöset und in die vollkommene Freyheit der Kinder Gottes geführet werden. Denn so hie ist Streit/Unruhe/Gefängnüß/Tod/Klage/Leyd/ so ist dort Fried/ Erlösung/Ruhe/Sicherheit/ Leben/ Freud/ Wonne: So hie ist das Unvollkommene und Stückwerck; so wird dort seyn das Vollkommene. Ich/ saget David Psal. XXVII. 13. **werde sehen das Gut des HErrn im Lande der lebendigen/** Ps. XVII. 15. **Ich werde HErr/ dein Antlitz schauen in Gerechtigkeit/ich werde satt werden/wenn ich auffwache/ nach deinem Bilde.**

Siebende Eigenschafft der Kinder Gottes.

Diese ist dienen mit dem Gemüthe dem Gesetz Gottes/ aber mit dem Fleisch dem Gesetz der Sünde.

Vers. 26. **So/ saget der Apostel/ diene ich nun mit dem Gemüthe dem Gesetz Gottes/ aber mit dem Fleische dem Gesetz der Sünden.**

Weil die Kinder Gottes sind Fleisch und Geist/ so hats eine andere Gelegenheit mit ihnen nach dem Geist/ eine andere nach dem Fleisch. Nach dem Geist/ oder mit dem Gemüthe/ das erleuchtet und geheiliget ist/ dienen sie dem Gesetz Gottes/ auß Liebe und freyem Willen/ und befleissigen sich daß sie in daß-

Early European Books, Copyright © 2012 ProQuest LLC.
Images reproduced by courtesy of The Royal Library, Copenhagen.
1,-269 4° 01429 Early European Books, Copyright © 2012 ProQuest LLC.
Images reproduced by courtesy of The Royal Library, Copenhagen.
1,-269 4° 1429

selbige verwandelt werden / und begehren daß ihr **Leben Gottes Rechte und Gebote mit gantzem Ernst halte** / Psalm. CXIX. 5. Mit dem Fleische aber / oder nach dem Fleische / als die Sünde in ihnen wohnet / ist und bleibet / dienen sie dem Gesetz der Sünden / auß Noth / wider ihren Willen mit Verdruß / weil sie ohne Sünde in diesem Leben nicht seyn können. Derhalben ist alles in diesem Leben unvollkommen / denn ob wol der Geist oder das Gemüthe gibt seine heilige Früchte / so gibt auch das Fleisch seine böse Früchte. In den grossen Heiligen wird auch öfft grosse Thorheit gefunden. Prov. XXIV. 16. **Der Gerechte fället deß Tages siebenmal / und stehet wieder auff.** Eccl. VII, 21. **Da ist kein Mensch auff Erden / der nicht sündiget.**

Beschluß.

DAs ist von den sieben Eigenschafften der Gläubigen in der neuen Geburt / welche uns der Apostel in seiner Person / als in einem lebendigen Bilde / zur Lehre / Trost und Vermahnung für Augen gestellet.

Die Lehre ist / daß in dieser Welt keine Vollkommenheit seyn könne / sondern hie wegen der Sünde / die in dem Menschen wohnet / ein stätiger Kampff / Streit / Unruhe / Leyd und Jammer bleibe biß in den leiblichen Tod. Sünde ist deß Menschen Plage / Ruthe / Geisel / Tod / Hölle / Gefängnüß / Sorge.

Der Trost ist / daß GOtt Geist und Fleisch vereinige / auff daß Er nach seiner hohen Weißheit / eine Schule der Gottseligkeit im Menschen auffrichte / und gegen ihm in dem Kampff / Streit und Unruh / seine Gnade und Liebe beweise. Darumb soll das unruhige Wesen zwischen Geist und Fleisch uns auffführen zu Betrachtung der heiligen und wunderbarlichen Ordnung / und Regierung Gottes.

Die Vermahnung ist / daß wir sollen **einen guten Kampff kämpffen / und behalten den Glauben und gut Gewissen** / darin unser Sieg bestehet / II. Tim. IV. 7. I. Tim. I. 9.

Christliche Ubung gegen dem Menschen.

ERkenne / O Mensch / daß Gottes Gesetz sey gut und heilig / du aber seyest böse und unheilig / denn du bist auch in der neuen Geburt fleischlich / unter die Sünde verkaufft / in deinem Fleische wohnet nichts guts / das Böse hanget dir an / und wirst in der Sünden Gesetz gefangen genommen. **Seufftze** und klage über dein Elende / erkenne die tieffe Verdorbenheit und abgründliche Boßheit deß alten Menschen / und da du sündigest / und thust anders denn du wilt und solt thun / so habe daran einen Mißgefallen / und **befleissige** dich allezeit / wider das Fleisch / das Gute zu thun. Ob du aber nicht allezeit vollbringen kanst / was

du

du nach dem Geist solst / so soll es doch an deinem guten Willen nimmer mangeln / **habe Lust** am Gesetze GOttes nach dem inwendigen Menschen / und streite wider das Fleisch / nemlich / daß du obsiegest / **bitte** GOtt umb Gnade und Hülffe / und dancke ihm durch JEsum Christum / daß Er dir seine Hand gereichet: und weil es ja nicht anders seyn kan / so **diene** mit deinem Gemüthe dem Gesetz Gottes und mit dem Fleische dem Gesetze der Sünde / biß GOtt dich auffl̈set / und von der Sünden Dienstbarkeit erlöset / und in die vollkommene Freyheit der Kinder Gottes setzet.

Zehende Frucht der Rechtfertigung. Das Achte Capitel.

Diese ist Freyheit und Erlösung von der ewigen Verdammnüß.

Vers. 1. **SO ist nun / saget der Apostel / nichts verdammliches an denen / die in Christo JEsu sind / die nicht nach dem Fleisch wandeln / sondern nach dem Geist.**

Diß ist eine grosse Herrligkeit der Kinder GOttes / daß an ihnen nichts verdammliches ist.

Mercke aber hie / daß der Apostel zusammen fasset und vereiniget die Rechtfertigung und Heiligung / denn keine ist und soll ohne die ander seyn. Frey sind von der Verdamnüß die in Christo sind / nemlich durch den Glauben / welcher Christum und die Menschen vereiniget / und die in Christo ein heilig Leben führen / oder nicht nach dem Fleisch / sondern nach dem Geist wandeln. Denn man muß nicht allein durch den Glauben in Christo seyn / sondern man muß auch in Christo leben / oder nach dem Geiste wandeln / denn da das nicht ist / so ist man nicht in Christo / und darumb bleibet die Verdamnüß.

Das Christliche Leben ist eine Zeugnüß der Vereinigung mit Christo.

Das Leben nach dem Geist ist ein Zeugnüß der Vereinigung mit Christo / welche der Freyheit von der Verdammnüß einige Grund ist. Wo nicht ist das Christliche Leben im Glauben / da ist nicht Christus / und wo nicht ist Christus / da ist eitel Verdamnüß. Niemand wird selig / er sey denn in Christo / und wandele nicht nach dem Fleisch / sondern Geist. Ob wol die Seligkeit nicht wird umb das gottselige Leben gegeben / so wird sie doch in demselbigen gegeben / denn dasselbige ist nicht ohne Christo / ohne Glauben / welcher allein gerecht und selig machet. Die Weltkinder wollen wol in Christo selig seyn / aber sie wollen nicht in Christo leben / und wandeln nach dem Geiste / denn sie haben Lust zu dem freyen fleischlichen Weltleben / sie wollen wol die Seligkeit in Christo / aber sie wollen nicht Christo nachfolgen / und sein Creutz auff sich nehmen. Derhalben werden sie auch nimmer selig / denn sie sind nicht in Christo / sind ohne Glauben /

welche &c.

welcher nicht ist ohn gute Früchte. Die alleine sind selig / die in Christo JEsu sind / die nicht nach dem Fleisch in Sünden / in Haß / Neid / Zorn / Rachgier / Ungehorsam / Geitz / Ungerechtigkeit / Hoffart / List / Betrug / Lügen / Sauffen / Fressen / sondern nach dem Geiste in allen Tugenden / in Gehorsam / Liebe / Sanfftmuth / Gedult / Gerechtigkeit / Wahrheit wandeln. So Christus und das gottselige Leben bey einander sind / so ist da ewige Seligkeit: Und diese beyde sind ungescheiden. Wo Christus ist / da ist Christi Bilde / das ist Gottseligkeit / und wo Christus und Christi Bilde ist / da ist kein Verdamnüß / sondern ewige Seligkeit.

Weil nun an dieser Lehre von der Vereinigung mit Christo und dem Leben in Christo / so hoch und viel gelegen / und darin die Seligkeit bestehet / so handelt davon außführlich der Apostel und lehret /

1. Daß diese Seligkeit oder Freyheit von der Verdamnüß / durch den Glauben in Christo erlanget werde.
2. Daß sie durch Christum sey erworben / und in ihm erlanget könne werden.
3. Daß sie allein derer sey / die ihren Glauben durch ein Christlich Leben beweisen.

Das Erste.

Vers. 2. **DEnn das Gesetz deß Geistes / der da lebendig machet in Christo JEso / hat mich frey gemacht von dem Gesetz der Sünden und deß Todes.**

Erklärung.

DAß die Freyheit von der Verdamnüß / durch den Glauben in Christo erlanget werde / bezeuget und beweiset der Apostel durch sein eigen Exempel / daß man daran nicht habe zu zweiffeln.

Glaube ein Gesetz des Geistes und warumb.

Das Gesetz deß Geistes ist der wahre Glaube / welcher wird erstlich ein Gesetz genennet / denn er ordnet / lehret / regieret / unterweiset und führet den inwendigen Menschen. Ein Gesetz deß Geistes aber wird er genennet / denn er ist vom Heiligen Geist / welcher durchs Wort / deß Glaubens-Liecht / Weißheit / Krafft und Regel ist. Der Heilige Geist lehret und gibt viel gute Anweisung im Glauben / und machet den Menschen erfahren in göttlichen Dingen / wie solches die heiligen und glaubigen Kinder Gottes wissen. Der Glaube ist das innere Gesetz des Geistes / wie das Wort das eussere / darnach der neugebohrne Mensch wandelt.

Das Gesetz der Sünde aber ist das Gesetz Gottes / welches wird genennet ein Gesetz der Sünde und Todes / denn es offenbahret und straffet die Sünde /

Early European Books, Copyright © 2012 ProQuest LLC.
Images reproduced by courtesy of The Royal Library, Copenhagen.
1,-269 4° 01429 Early European Books, Copyright © 2012 ProQuest LLC.
Images reproduced by courtesy of The Royal Library, Copenhagen.
1,-269 4° 1429

Sünde / und verkündiget wegen der Sünde / Tod / Hölle und Verdamnüß. Von diesem Gesetz der Sünde und deß Todes machet das Gesetz deß Geistes frey / denn der Glaube machet gerecht und selig. Wo wahrer Glaube ist / da ist Christus / welcher wird durch den Glauben angenommen und ergriffen : Wo aber Christus ist / da ist Gnade Gottes und Vergebung der Sünde : Wo aber ist Gnade Gottes und Vergebung der Sünde / da ist eitel Leben und Seligkeit. Derhalben ist hie Gesetz wider Gesetz / das Gesetz deß Geistes / wider das Gesetz der Sünde und Todes / das eine ist deß andern Tod. Wo der Glaube das Gesetze deß Geistes ist / da verleuret das Gesetz der Sünde und deß Todes seine Krafft / daß es nicht kan verdammen. Der gläubige Mensch / ob er wol an ihm hat und behält Sünde / dennoch wird er in denselbigen nicht verdampt und verlohren. **Wer** / sagt Christus / **an mich gläubet / der wird leben / ob er schon stirbt / und wer da lebet und gläubet an mich / der wird nimmermehr sterben** / Joh. XI. 25. 25. Wenn das Gesetz verflucht und verdampt / so absolviret das Gesetz deß Geistes und tröstet. Im Glauben liget der Segen / Gerechtigkeit und Seligkeit. Der Glaube aber ist im Hertzen / derhalben so wird auch da im Glauben der Segen / Gerechtigkeit und Seligkeit empfunden und gefühlet / daß ein jeglicher gläubiger Mensch mit dem Apostel sagen kan : **Das Gesetz deß Geistes / der da lebendig machet in Christo JEsu / hat mich frey gemacht von dem Gesetze der Sünden und deß Todes.** Die Seligkeit liget im Glauben.

Mercke auch hie / daß der Heilige Geist ein Geist deß Lebens sey / und lebendig mache in Christo / zu welchem er zeucht und führet / denn ohn und ausser Christo / ist kein Leben und Seligkeit. Er machet aber also lebendig in Christo / daß er dem Menschen im Glauben auß dem Tode der Sünden zum neuen geistlichen Leben erwecket / schöpffet und machet ein neu Hertz / Sinn und Geist / eine neue Creatur in Christo / denn er ist verordnet / daß er den Menschen in Christo soll lebendig machen.

Das Andere /

Daß die Freyheit von der Verdamnüß durch Christum sey erworben / und in ihm könne erlanget werden.

Vers. 3. **Denn das dem Gesetz unmüglich war (sintemal es durch das Fleisch geschwächt ward) das that GOTT / und sandte seinen Sohn in der Gestalt deß sündlichen Fleisches / und verdampte die Sünde im Fleisch durch Sünde.**

Early European Books, Copyright © 2012 ProQuest LLC.
Images reproduced by courtesy of The Royal Library, Copenhagen.
1,-269 4° 01429 Early European Books, Copyright © 2012 ProQuest LLC.
Images reproduced by courtesy of The Royal Library, Copenhagen.
1,-269 4° 1429

4. Auff daß die Gerechtigkeit (im) vom Gesetz erfordert// in uns erfüllet werde.

Erklärung.

Mercke hie zweyerley/

DAs **Erste** ist / daß kein Mensch auff Erden von dem Gesetz der Sünde und deß Todes durch seine Krafft könne frey werden/ oder durch das Gesetz selig werden/ denn dasselbige wird durch das Fleisch geschwächt. Das Gesetz ist eine heilige gute Lehre/ und verheisset Leben und Seligkeit allen / die einen vollkommenen Gehorsam leisten/ denn es heisset: **Thue das / so wirst du leben / welcher Mensch diß thut / der wird drinnen leben/** Rom. X. 5. Weil aber niemand kan dem Gesetze einen vollkommenen Gehorsam leisten / oder der Mensch nicht thun kan was wird gebotten / so kan er auch durch das Gesetz nicht leben; nicht zwar durch Schuld deß Gesetzes/ sondern durch seine eigene Schuld / weil durch seine Ubertrettung das Gesetz wird geschwächt. Denn wenn das Gesetz ist übertretten/ so hat es keine Krafft gerecht und selig zu machen/ denn da ist nicht der Gehorsam / dem das Leben nach der Verheissung gehöret. Derhalben so kan es nicht anders / denn das Fleisch dadurch es geschwächet und übertretten wird/ verfluchen und verdammen. Die Sünde im Menschen machet das Gesetze schwach / daß es ihm zur Seligkeit nicht kan helffen.

Gott machet selig durch Christum.

Das Andere ist / daß GOtt in Christo JEsu den Menschen selig mache. Denn weil dem Gesetz unmüglich ist/ dem Menschen zu helffen/ so hilfft ihme GOtt durch seinen Sohn JEsum Christum/ also und der Gestalt/ daß er ihn sendet in Gestalt deß sündlichen Fleisches/ und die Sünde im Fleisch durch Sünde verdampt.

Mercke hie dreyerley//

1. GOTT sendet seinen Sohn ins Fleisch / das ist / Er lässet ihn Mensch werden/ oder gebohren werden von einem Weibe nach der Verheissung / Gal. IV. 4. Gen. III. 15. **Das Wort/** saget der Evangelist / **ward Fleisch// und wohnete unter uns** / Joh. I. 14.

2. GOtt sendet seinen Sohn in Gestalt deß sündlichen Fleisches/ das ist/ Er wirffet auff ihn aller Menschen Sünde / er machet ihn zum Sünder umb der Sünde willen/ Esa. LIII. 6.

Ob der Sohn Gottes ist heilig und rein von allen Sünden/ ja das Heilige des HErrn / Luc. I. 35. dennoch so träget Er das Bilde und die Gestalt deß sündlichen Fleisches / denn sein Vätter rechnet ihm unsere Sünde zu/ II. Cor. V. 21. **GOtt/** saget der Apostel/ **hat den/ der von keiner Sünde wuste / für uns zur Sünde gemacht.** Darnach ist Er für einen Sünder

Early European Books, Copyright © 2012 ProQuest LLC.
Images reproduced by courtesy of The Royal Library, Copenhagen.
1,-269 4° 01429 Early European Books, Copyright © 2012 ProQuest LLC.
Images reproduced by courtesy of The Royal Library, Copenhagen.
1,-269 4° 1429

der und Ungerechten/ für einen Ketzer/ Irrgeist/ Teuffels-Diener/ Auffrührer/ Gottes-Lästerer/ Mörder/ Gottlosen für der Welt angesehen und gehalten. Was Er an ihm selbst nicht war/ nemlich ein Sünder / das hat Er unserenthalben wollen seyn und unser Bilde tragen/ nicht allein deß Fleisches / sondern auch deß sündlichen Fleisches. Das will der Apostel / da er saget / **GOTT habe seinen Sohn gesand in der Gestalt deß sündlichen Fleisches.** In dem reinen und heiligen Fleische Christi / ist die Gestalt und das Bilde der Sünde. Christus ein Sünder für der Welt unsernthalben.

3. GOTT verdampt die Sünde der Menschen im Fleisch durch Sünde / das ist / durch das Sünden und Schlacht-Opffer Christi/ denn Christus wurde ein Fluch und Feg-Opffer der Welt / Er heiliget sich für sie / bezahlet das Er nicht hatte geraubet / und thut durch sein Creutz und Blut der Gerechtigkeit GOttes genug. **Mir / saget Christus / hast du Arbeit gemacht in deinen Sünden / Ich ich tilge auß deine Uebertretung / und gedencke deiner Sünde nicht/** Esa. XLIII, 24. 25. Christus leydet und stirbt in unsern Sünden / daß die Gerechtigkeit im Gesetz erfordert/ in uns erfüllet werde. **Die Straffe liget auff ihm / auff daß wir Friede haben/** Esa. LIII. 6. Er erfüllet das Gesetz an unser statt / und thut ihm genug/ daß es uns nicht verdamme.

Darumb so bestehet unsere Freyheit / oder Erlösung vom Gesetz der Sünden und deß Todes in der Gnade Gottes und dem heiligen Verdienst und Gehorsam JEsu Christi / der sich als das heilige und unschuldige Lämlein Gottes für unsere Sünde hat auffgeopffert und geheiliget/ nach dem Rath und Willen Gottes. Wenn GOtt nicht seinen Sohn in die Gestalt deß sündlichen Fleisches hätte gesandt / und die Sünde verdampt im Fleisch durch Sünde / so wären wir ewiglich unter dem Gesetz der Sünde und deß Todes geblieben/ denn die Sünde hat nicht können auffgehaben und versühnet werden / ohn allein durch das blutige Sünden-Opffer / oder Blut / Creutz und Tod deß Sohns Gottes. Derhalben sollen wir GOtt von Hertzen dancken/ daß Er seinen Sohn hat gesandt/ uns zu erlösen/ und demselbigen mit wahrem Glauben annehmen/ auff daß wir in ihm die Freyheit und Erlösung vom ewigen Verdamnüß haben. Denn wenn wir durch den Glauben in Christo sind / oder mit ihm vereiniget sind/ so ist nichts verdammliches an uns / denn wir haben die Gerechtigkeit die für GOtt gilt/ welche ist Christus selbst / der **uns von GOtt ist gemacht zur Gerechtigkeit/** I. Cor. I, 30. oder wir haben in uns die Gerechtigkeit die das Gesetz von uns erfordert. Das Gesetz kan uns nicht verfluchen / wenn Christus ist in uns/ der an unser statt das Gesetz hat erfüllet. Christi Gehorsam unsere Erlösung.

Early European Books, Copyright © 2012 ProQuest LLC.
Images reproduced by courtesy of The Royal Library, Copenhagen.
1,-269 4° 01429 Early European Books, Copyright © 2012 ProQuest LLC.
Images reproduced by courtesy of The Royal Library, Copenhagen.
1,-269 4° 1429

Das Dritte/

Daß allein der Freyheit von der Verdamnüß theilhafftig seyen/ die ihren Glauben durch ein Christlich Leben beweisen.

DEr Apostel lehret daß die Gerechtigkeit im Gesetz erfordert / in denen erfüllet werde/ die nicht nach dem Fleisch/ sondern nach dem Geiste wandeln. Denn ob wol Christus für alle Menschen gestorben/und das Gesetz an ihrer statt erfüllet / dennoch so geniessen das allein fruchtbarlich die im Glauben einen heiligen Wandel führen/ oder nach dem Geiste leben / denn in denselbigen wird der Gehorsam Christi recht angeleget.

Daß aber die Lehre von dem Wandel nach dem Fleisch und Geist recht gefasset werde/so lehret der Apostel/

1. Welche da sey die Natur und Frucht deß Fleisches und Geistes.
2. Von weme das geistliche Leben sey.
3. Wo es zu finden sey.
4. Daß es hochnöhtig sey.
5. Daß es allein der Kinder Gottes sey.

Das Erste/

Vers. 5. **DEnn die da fleischlich sind/ die sind fleischlich gesinnet/ die aber geistlich sind/ die sind geistlich gesinnet.**

6. **Aber fleischlich gesinnet seyn ist der Tod/ und geistlich gesinnet seyn/ ist Leben und Friede.**

7. **Denn fleischlich gesinnet seyn/ ist eine Feindschafft wider GOtt/ sintemal es dem Gesetze Gottes nicht ist unterthan/ denn es vermag es auch nicht.**

8. **Die aber fleischlich sind/ mögen GOtt nicht gefallen.**

Erklärung.

Zweyerley Geburt deß Menschen.

ES ist zweyerley Geburt: Die eine ist natürlich und fleischlich/ die andere übernatürlich und geistlich / die eine ist auß Adam / die andere auß Christo. Derhalben so sind auch zweyerley Menschen/ fleischliche und geistliche/ die ihre fleischliche und geistliche Affecten und Eigenschafften haben: Denn **was vom Fleisch gebohren wird das ist Fleisch/ und was vom Geist gebohren wird/ das ist Geist/** Joh. III. 6. Wie der Baum ist/ also sind auch die Früchte/ wie das Hertz ist / also sind auch die Neigungen deß Hertzen. **Die da fleischlich sind** / saget der Apostel / **die sind**

Early European Books, Copyright © 2012 ProQuest LLC.
Images reproduced by courtesy of The Royal Library, Copenhagen.
1,-269 4° 01429 Early European Books, Copyright © 2012 ProQuest LLC.
Images reproduced by courtesy of The Royal Library, Copenhagen.
1,-269 4° 1429

sind fleischlich gesinnet/ die da aber geistlich sind/ die sind geistlich gesinnet.

Das Hertz in Adam/ oder in der alten Geburt/ ist Fleisch/ und derhalben auch fleischlich gesinnet/ wie GOtt klaget: **Das Tichten und Trachten deß menschlichen Hertzen ist immerdar böse/ von jugend auff.** Gen. VI. 5. Da ist **Augenlust/ Fleischeslust/ hoffärtiges Leben/** 1. Joh. II. 16. Haß/ Zorn/ Neid/ Rachgier/ Füllerey/ Huren/ Ehebrechen/ Betrug/ List/ Geitz/ Ungerechtigkeit/ Ungehorsam/ Frevel/ Lästerung und andere böse Früchte. Fleischlich Hertz in Adam.

Das Fleisch gebieret was fleischlich ist/ der unreine Brunn gibt unrein Wasser/ der böse Baum/ bringet böse Früchte.

Darnach das Hertz in Christo/ oder der neuen Geburt ist geistlich/ und derhalben auch geistlich gesinnet/ denn da sind heilige/ reine/ göttlich und himmlische Gedancken/ Lüste/ Begierde/ da ist Liebe GOttes und deß Nechsten/ Gehorsam/ Sanfftmuth/ Demuth/ Gerechtigkeit/ Barmhertzigkeit/ Keuschheit/ Mässigkeit/ Gebet/ Dancksagung/ Fried und Freud in GOtt/ Verschmähung der Welt/ und aller Creaturen/ oder geistliche Armuth. Geistlich Hertz in Christo.

Der Geist gebieret was geistlich ist/ der reine göttliche Brunn gibt rein und göttlich Wasser/ der gute Baum bringet gute Früchte.

Der Mensch in Adam hat Lust zu irrdischen Dingen/ in Christo zu himmlischen: In Adam dienet er dem Teuffel und Welt/ in Christo allein GOtt: In Adam sündiget er mit Lust/ in Christo mit Seufftzen/ Leyd und Klage: In Adam suchet und liebet er sich selbst und das seine/ in Christo lauterlich GOtt und was ist Gottes: In Adam hat er ein Auge auff das/ was leiblich/ nützlich/ bequemlich ist/ in Christo auff das/ was das edelste und beste ist. Unterscheid Adams und Christi.

Wie nun sein Sinn/ Will und Liebe ist/ also ist auch seine Frucht. So er ist fleischlich gesinnet/ so ist seine Frucht der Tod/ Hölle und Verdamnüß/ denn Adam ist ein Baum des Todes zum Tode: So er aber ist geistlich gesinnet/ so ist seine Frucht Leben und Fried. Der Geist bringet Früchte/ zum Leben/ das Fleisch zum Tod/ Gal. VI. 8. **Wer auff das Fleisch säet/ der wird vom Fleisch das Verderben erndten: Wer aber auff den Geist säet/ der wird von Geist das Leben erndten.**

Der fleischliche Sinn tödtet/ denn er ist eine Feindschafft wider GOtt. Was wider Gott ist/ und streitet/ das bringet den Tod. Der natürliche Mensch kan nicht anders denn wider GOtt seyn/ denn er kompt nicht wider zum Gehorsam GOttes/ und kan dar nicht zu kommen/ denn GOttes Gesetz ist ihm zu wider. Das Gesetz ist geistlich/ er aber fleischlich. Daher klaget Gott über die Leute der ersten Welt/ daß **sie sich seines Geist nicht wolle lassen straffen/ denn sie seyn Fleisch/** Gen. VI. 3. Derhalben hat auch Gott an ihnen einen Mißfallen und Greuel/ wie ihre Straffe/ die über sie kommen ist/ bezeuget. Denn die im Fleische sind/ können Gott nit gefallē/ Rom. VIII. 8. **Gottes Zorn vō himel** Natürliche Mensch ein Feind Gottes.

wird offenbahr/ über alles gottloß Wesen/ und Boßheit. Rom. I. 18. Wer in Adam/ in der alten Geburt ausser Christo bleibet/ der ist unter dem Zorn Gottes. Wie kan GOtt/ der ein heiliger und reiner Geist ist/ das unreine und böse Fleisch gefallen? Was hat deß Teuffels Hertz/ Sinn/ Willen/ Geist/ Liebe/ Meynung/ das ist für GOtt ein Greuel.

Das Andere/

Vom weme das geistliche Leben sey.

Vers. 9. **Ihr aber seyd nicht fleischlich sondern geistlich/ so anders Gottes Geist in euch wohnet. Wer aber Christi Geist nicht hat/ der ist nicht seine.**

Erklärung.

Fleischlich seyn/ fleischlich gesinnet seyn und wider GOtt seyn/ das haben wir von Adam/ das ist natürlich: Geistlich aber seyn/ geistlich gesinnet seyn/ und mit GOtt seyn/ das ist nicht vom Fleisch und Blut/ sondern von GOtt dem heiligen Geiste. **Ihr**/ saget der Apostel/ **seyd nicht fleischlich/ sondern geistlich/ so anders Gottes Geist in euch wohnet.**

Wirckung deß heilig Geistes im Menschen.

Der Heilige Geist nimpt das fleischliche und irrdische Hertz weg/ und gibt ein geistliches und göttliches/ er erneuert den Menschen/ darin er ist/ nach dem Bilde GOttes/ und machet ihn seiner Natur theilhafftig. Derhalben wer nun den heiligen Geist hat empfangen/ der ist nicht fleischlich/ sondern geistlich/ denn der heilige Geist ist sein gewaltig/ wircket alles in ihm und durch ihn/ führet ihn nach seinem Willen/ und zeucht ihn von der Erde zum Himmel/ von der Welt zu GOtt/ von der Finsternüß zum Licht/ von der Liebe der Creaturen zu der Liebe GOttes/ pflantzet in ihm himmlische und göttliche Gedancken und Lust zur Tugend und Gottseligkeit. Der heilige Geist machet einen neuen Menschen/ nicht nach dem Wesen/ sondern nach dem Hertzen/ Sinn und Willen/ wer durch den heiligen Geist ist wiedergebohren/ der ist gar anders gesinnet/ denn ein anderer Mensch. Und ob wol die Sünde in seinem Fleisch bleibet wohnen/ so folget er doch nicht der Sünde/ oder wandelt nicht nach dem Fleisch/ sondern nach dem Geiste. Ob er wol ist fleischlich nach der Natur und ersten Geburt/ so ist er doch nicht fleischlich nach dem Hertzen und Sinn/ denn in ihm herrschet nicht die alte/ sondern neue Geburt.

1. **Mercke hie auch**/ daß deß heiligen Geistes Krafft und Wirckung im Hertzen empfunden werde/ denn der Apostel saget/ daß die Römer nicht fleischlich/ sondern geistlich seyn/ so anders GOttes Geist in ihnen wohne.

Der

Der Heilige Geist thut sein Werck im Hertzen/ das Hertz ist seine Werckstätte/ er rühret das Hertz an/ und erbildet sich darin. Darumb lliget die Proba im Hertzen/ ob da sey der H. Geist. So der Mensch ist geistlich gesinnet/ so wohnet in ihm der heilige Geist/ denn der geistliche Sinn ist vom heiligen Geist. Darumb kan ein jeglicher auß ihm selbst/ auß seinem Hertzen urtheilen/ ob der heilige Geist in ihm wohne/ oder nicht.

Das Hertz eine Werckstätte deß H. Geistes.

Die Proba liget im Hertzen/ ob der H. Geist da sey.

2. **Mercke**/ daß der heilige Geist/ der im Hertzen wohnet/ sey ein Zeuge der Vereinigung mit Christo/ und Gegenwart Christi im Hertzen. **Denn**/ saget der Apostel/ **wer Christi Geist nicht hat**/ **der ist nicht seine.** Christus und der Geist Christi seynd ungescheiden. Wo der eine ist/ da ist auch der ander. So der heilige Geist im Hertzen wohnet/ so wohnet auch da Christus/ denn der heilige Geist ist nirgend ohne Christo/ ja wo der heilige Geist ist/ da ist er umb Christi willen. Der heilige Geist wircket durchs Wort im Hertzen den Glauben/ welcher allein JEsum Christum/ ergreiffet. Wenn er aber JEsum Christum ergreiffet/ so ergreiffet er mit den heiligen Geist/ welcher ist in Christo/ und mit Christo eins ist. Wenn aber Christus durch den Glauben im Hertzen ist/ so lässet er auch da von ihm außgehen den heiligen Geist/ durch welchen er sich im Hertzen zu erkennen gibt/ und sein Bilde auffrichtet. Der heilige Geist auch/ nach seiner Natur und Eigenschafft/ gehet auß von Christo/ der im Hertzen durch den Glauben ist/ und gibt zu erkennen durch seine Wirckung/ daß da Christus sey. Derhalben saget auch der Apostel: **Daran erkennen wir**/ **daß er in uns bleibet/ und wir in ihm**/ **an dem Geist**/ **den er uns gegeben hat**/ I. Joh. III. 24. Die Früchte aber deß heiligen Geistes im Hertzen/ darbey er erkant wird/ sind Liebe/ Fried und Freud GOttes/ und in GOtt/ Gebet/ Dancksagung/ heilige Seufftzer/ Verlangen und Begierde/ Haß der Sünde/ Liebe der Tugend/ Demuth/ Sanfftmuth/ Keuschheit/ Reinigkeit/ Gerechtigkeit/ Verläugnung der Welt/ himmlische Gedancken und alles Gute.

Früchte deß heiligen Geistes im Hertzen.

3. **Mercke**/ daß das Reich GOttes sey im Menschen. Christus und sein Geist wohnen im Hertzen/ sie haben mit dem Hertzen zu thun/ daß sie das erneuern/ heiligen und reinigen. Wenn das Hertz ist rein und gut/ ist alles rein und gut.

Das Dritte/

Wo das geistliche Leben zu finden sey.

vers. 10. **So aber Christus in euch ist**/ **so ist der Leib zwar todt umb der Sünde willen**/ **der Geist aber ist das Leben umb der Gerechtigkeit willen.**

So/

11. So nun der Geist deß/ der Jesum von den todten aufferwecket hat/ in euch wohnet/ so wird auch derselbige/ der Christum von den todten aufferwecket hat/ eure sterbliche Leibe lebendig machen/ umb deß Willen/ daß sein Geist in euch wohnet.

Erklärung.

Das geistliche Leben im gantzen Menschen zu finden.

DAs geistliche Leben ist zu finden in dem gantzen Menschen/ in deß Menschen Leib/ und Seele/ oder Geist/ es ist nicht ein außwendig Sehen und bloß Bilde/ sondern eine innere Warheit/ die am gantzen Menschen/ am Leibe und Geist/ erkant und gespühret wird.

Anfang deß geistlichen Lebēs ist deß Fleisches Tödtung.

Der Anfang deß geistlichen Lebens deß Menschen ist deß Leibes oder Fleisches Tod/ durch Christum. So/ saget der Apostel/ **Christus in euch ist/ so ist der Leib zwar todt umb der Sünde willen.** In Christo stirbt der Leib/ oder Fleisch/ denn die Sünde wird darin getödtet. So balde Christus durch den Glauben ins Hertz kompt/ fahet er an das Fleisch zu creutzigen und zu bezwingen/ gestattet ihm nicht seinen Willen/ lässet die Sünde im Leibe nicht herrschen/ ihr gehorsam zu seyn in ihren Lüsten/ sondern dämpffet sie durch seinen Geist. Ob nun wol der Leib in Christo stirbet/ oder das Fleisch wegen der Sünde wird getödtet/ so ist doch der Geist das Leben umb der Gerechtigkeit willen. Christus tödtet das Fleisch/ daß er den Geist lebendig mache/ durch seine Gerechtigkeit/ denn Er ist im Menschen durch den Glauben/ daß Er nicht allein das Fleisch tödte/ sondern auch den Geist lebendig mache. Darumb wo Christus ist/ da stirbt die Sünde/ oder da gehet der alte Adam unter/ und Gerechtigkeit/ oder der neue Mensch wird gebohren. Christus hebet auff deß Satans Bilde/ daß er wieder auffrichtet sein Bilde. Wenn dem Verderben gesteuret wird von Christo/ so kompt die Gerechtigkeit überschwenglich. Deß Leibes oder Fleisches Tod/ umb der Sünde/ ist deß Geistes Leben umb der Gerechtigkeit/ die Christus im Glauben gibt. Derohalben so ist Christus nicht in dem Menschen/ deß Leib nicht todt ist/ umb der Sünde/ und deß Geist nicht lebet umb der Gerechtigkeit. Der Tod deß alten Adams/ und Leben deß Geistes in Gerechtigkeit/ ist ein unleugbar Zeichen und Zeugnüß deß einwohnenden Christi.

Wirckung Christi im Menschen.

Zeichen der Einwohnung Christi.

Ob nun wol aber das Fleisch oder Leib durch Christum stirbt/ so bleibet es doch nicht im Tod/ der wegen der Sünde ist/ sondern wird vom H. Geist wieder erwecket. **So nun**/ saget der Apostel/ **der Geist deß/ der JESUM von den todten aufferwecket hat/ in euch wohnet/ so wird auch derselbige/ der Christum von den todten erwecket hat/ eure sterbliche Leibe lebendig machen/ umb deß willē/ daß sein Geist in euch**

in euch wohnet. In der neuen Geburt/ oder in Christo stirbt der Leib oder das Fleisch/ daß es nicht Böses thue; wird aber wieder erwecket/ daß es Guts thue. Das Böse/ die Sünde/ soll auffhören zu herrschen/ und das Gute/ die Gerechtigkeit/ im Schwange gehen. Der sterbliche Leib der Gläubigen wird in diesem Leben/ durch die reiche Gnade GOttes in Christo/ der Gnaden und Erneuerung deß Geistes theilhafftig. Denn der neugebohrne Geist/ durch GOtt/ ergeust sich in seinen Leib/ in den eusserlichen Menschen/ und erwecket denselben zum neuen Leben/ zu heiligen und göttlichen Wercken und Ubungen. Der unsichtbare göttliche Geist/ wird durch den Leib sichtbar und erbildet sich in dem Leibe/ oder eusserlichen Menschen. Alle sichtbare göttliche Wercke/ die der Mensch durch die Glieder seines Leibes thut/ sind deß innern göttlichen Geistes/ oder Menschen Außflüsse: Alle göttliche Zeichen der Liebe/ und Freude in GOtt am Leibe sind auß Erweckung und Ermahnung deß Geistes: Alle Mühe/ Arbeit/ Sorge/ Lust und Fleiß etwas zu thun/ zu GOttes und deß Nechsten Nutz/ ist aus dem Geist. GOtt durch seinen Geist machet den gantzen Menschen geschickt/ lustig/ willig/ und bereit zum Guten. Der Geist Gottes fleust durch den Geist/ oder Seele in den Leib/ denselben zu erwecken. Derhalben wer nicht etwas guts thut zu GOttes Ehr und deß Nechsten Nutz/ der ist noch nicht von GOtt wiedergebohren/ denn der Geist auß GOtt gebohren/ ist nicht müssig/ sondern würcket/ und gehet durch den Leib herfür. Wo der heilige Geist ist/ der Geist Christi/ da ist auch die geistliche Aufferstehung durch die Krafft und Würckung Gottes deß Vatters/ der aller Würckung Anfang ist/ durch den Sohn im heiligen Geist. Gleich wie GOtt der Vatter seinen Sohn JEsum Christum von den todten hat erwecket zum neuen Leben: Also machet Er auch deß Gläubigen sterblichen Leib lebendig hie in der Zeit/ und erwecket ihn zu göttlichen Ubungen/ durch den einwohnenden heiligen Geist/ auff daß er in der Aufferstehung Christo gleich sey. Wo der H. Geist wohnet/ da wohnet auch der Vatter/ von welchem der heilige Geist außgehet und ein Zeuge ist/ daß GOTT sein Gnadenwerck im Menschen habe angefangen/ und werde vollenden.

Außfluß deß Geistes in den Leib.

Der innere Mensch wird im eusseren sichtbar.

Das Vierdte/

Daß das geistliche Leben hoch nöthig sey.

vers. 12. **SO sind wir nun lieben Brüder Schüldener nicht dem Fleisch/ daß wir dem Fleische leben.**

13. **Denn wo ihr nach dem Fleische lebet/ so werdet ihr sterben müssen/ wo ihr aber durch den Geist deß Fleisches Geschäffte tödtet/ so werdet ihr leben.**

Early European Books, Copyright © 2012 ProQuest LLC.
Images reproduced by courtesy of The Royal Library, Copenhagen.
1,-269 4° 01429 Early European Books, Copyright © 2012 ProQuest LLC.
Images reproduced by courtesy of The Royal Library, Copenhagen.
1,-269 4° 1429

Erklärung.

Ursachen deß geistlichen Lebens.

HJe setzet der Apostel drey Ursachen die uns bewegen sollen / zu wandeln nicht nach dem Fleisch/ sondern nach dem Geist.

Die Erste ist die schuldige Pflicht. Denn GOtt uns erschaffen in Christo/ und erlöset durch Christum/ und durch sein Wort beruffen / daß wir nicht sollen dem Teuffel dienen in Sünden/ sondern GOtt in Heiligkeit und Gerechtigkeit.

Das vielfältige Gut/ geistliche und leibliche/ das GOtt uns so reichlich in Christo erzeiget und beweiset/ machet uns zu Schüldenern / daß wir GOtt sollen ehren mit unsern Wandel und Leben. Je grösser die Gnade je gröſſer ist unsere Schuld. Wie können wir genug vergelten / was der HErr an uns thut?

Darnach so machet uns auch zu Schüldenern Gottes Gebot und Befehl. Er ist unser HErr/ und hat Macht uns zugebieten: Wir aber sind seine Knechte und Diener/ die ihm in allen Dingen zu gehorsamen schüldig sind. Soll nicht ein Knecht seinem Herrn Gehorsam leisten/ und nach seinem Willen leben?

Zu letzt sind wir auch Schüldener/ wegen unsers Gelübdes/ so wir in der H. Tauffe und in der Busse gethan. Was wir aber gelobet/ das sind wir zu halten schüldig. **Wann du** / saget Salomon / Eccl. V. 3. 4. **GOtt ein Gelübde thust/ so verzeugs nicht zu halten / denn er hat kein gefallen/ an dem Narren. Was du gelobest/ das halte. Es ist besser du gelobest nichts/ denn daß du nicht hältst / was du gelobest.**

Die andere Ursache ist die grosse Gefahr und Schade/ der nicht ausser bleibet. **Wo ihr**/ saget der Apostel/ **nach dem Fleische lebet / so werdet ihr sterben müssen.** Das Ende und die Frucht deß fleischlichen Welt-Lebens ist der ewige Tod/ Hölle und Verdamnüß. Die Wercke deß Fleisches/ als da sind/ Haß/ Zorn/ Rachgier/ Fressen/ Sauffen / Huren / Ehebrechen/ Fluchen/ Lästern / Lügen/ Geitz/ Ungerechtigkeit / schliessen auß dem Reiche Gottes/ Gal. V. 18. 19. 20. Wer dem Teuffel in Sünden dienet/ der wird auch mit ihm einen Lohn der Verdamnüß haben.

Die dritte Ursache ist der selige Nutz / welcher mit dem göttlichen Leben ist vereiniget. **Wo ihr aber**/ saget der Apostel/ **durch den Geist deß Fleisches Geschäffte tödtet/ so werdet ihr leben.** Das Leben nach dem Geist/ oder ein heiliger Wandel nach dem Willen Gottes/ ist der Weg zum ewigen Leben. Das Ende der Gerechtigkeit/ ist Seligkeit. Ob wol die Seligkeit nicht wird gegeben umb der Gottseligkeit/ oder Wercke willen/ die wir thun/ so wird sie doch in denselbigen gegeben/ denn niemand wird selig / er lebe denn

Ende der Gerechtigkeit ist Seligkeit.

Christ-

Early European Books, Copyright © 2012 ProQuest LLC.
Images reproduced by courtesy of The Royal Library, Copenhagen.
1,-269 4° 01429 Early European Books, Copyright © 2012 ProQuest LLC.
Images reproduced by courtesy of The Royal Library, Copenhagen.
1,-269 4° 1429

Christlich im Glauben. Der Glaube welcher allein gerecht machet/ ist nicht ohn ein Christlich Leben.

Mercke aber hie/ daß deß Fleisches Geschäffte/ durch den Geist müssen getödtet werden. Das Fleisch ist geschäfftig dem Tod Frucht zubringen/ da regen sich schädliche und böse Lüste und Begierde: Aber solche tödtet der Geist durch widerstreben/ widersprechen/ seufftzen/ beten/ trauren/ klagen/ heilige Ubung. Derhalben so ist das Christliche Leben ein schweres Creutz/ denn der Geist hat immer zu thun/ daß er deß Fleisches vielfältige Geschäffte tödte.

Das Fünffte.

Daß das geistliche Leben allein seye der Kinder GOttes.

Vers. 14. **DEnn welche der Geist GOttes treibet/ die sind Gottes Kinder.**

15. **Denn ihr habt nicht einen knechtlichen Geist empfangen/ daß ihr euch abermahl fürchten müstet/ sondern ihr habt einen kindlichen Geist empfangen/ durch welchen wir ruffen/ Abba lieber Vatter.**

16. **Derselbige Geist gibt Zeugnüß unserm Geist/ daß wir Gottes Kinder sind.**

17. **Sind wir denn Kinder/ so sind wir auch Erben/ nemlich GOttes Erben/ und Miterben Christi.**

Erklärung.

GLeich wie deß Teuffels Kinder sind/ die der Teuffel treibet/ das ist/ ihrer gewaltig ist/ thut und läst in ihnen/ mit ihnen/ und durch sie/ was er will/ reitzet sie zu allerley Sünde/ Laster und Untugend: Also sind Kinder Gottes/ die der Geist Gottes treibet/ das ist/ die deß Geistes Gottes voll sind/ und nichts wollen und thun/ ohne was der Geist Gottes in ihnen will und thut/ und lassen sich von ihm regieren und führen/ daß er ihrer gewaltig ist/ und würcket und thut in ihnen/ und durch sie nach seinem Wohlgefallen. Gleich wie der HErr JEsus Christus vom heiligen Geist ist in die Wüsten geführet/ den Teuffel zu überwinden/ Matth. IV. 1. Also werden auch die Kinder Gottes/ zu heiligen und göttlichen Wercken vom Geist GOttes erwecket und getrieben.

Early European Books, Copyright © 2012 ProQuest LLC.
Images reproduced by courtesy of The Royal Library, Copenhagen.
1,-269 4° 01429 Early European Books, Copyright © 2012 ProQuest LLC.
Images reproduced by courtesy of The Royal Library, Copenhagen.
1,-269 4° 1429

Wie der H. Geist treibet.

Der heilige Geist aber treibet nicht von aussen / mit Gewalt / sondern von ihnen / durch innerliche Lehre / Anweisung / Ermahnung / Straffe / denn er erfüllet das Hertz mit Liecht / Weißheit und Verstand / zeiget und lehret was das beste ist / zeucht zu Liebe und Ubung der Gerechtigkeit / ermahnet der Wege Gottes / gibt ein freudig Hertz und Geist / zu reden und zu thun nach dem Willen Gottes. Wo deß heiligen Geistes Wohnung ist / da ist auch seine Würckung / da treibet er / und hat zu thun mit den Kräfften der Seelen / daß er dieselbigen erfülle und nach seinem Willen habe. Derhalben so weiß auch niemand / ohne sie selbst / was das treiben deß heiligen Geistes sey / denn es stehet in der Erfahrung / ihr Hertz empfindet und fühlets.

Was aber der Geist GOttes / der die Kinder Gottes treibet / für ein Geist sey / davon saget der Apostel also: **Ihr habt nicht einen Knechtlichen Geist empfangen / daß ihr euch abermahl fürchten müstet / sondern ihr habt einen kindlichen Geist empfangen / durch welchen wir ruffen / Abba lieber Vatter / derselbige Geist gibt Zeugnüß unserm Geist / daß wir Gottes Kinder sind.**

1. **Mercke hie** / daß die Kinder Gottes dem H. Geist / als er ist ein Geist Christi / von oben herab empfangen / denn von Natur haben sie ihn nicht. Wenn sie durch den Glauben Christum ergreiffen / so empfangen sie mit Christo und in Christo den heiligen Geist / denn Christus lässet alsbalde auß ihnen gehen seinen Geist / den er durch seinen Gang zum Vatter hat erworben.

Ampt deß H. Geistes der GOttes führet / sey / im Hertzē.

2. **Mercke** / deß heiligen Geistes Ampt / das Er in den Hertzen der Kinder GOttes führet / sey /

1. Die Furcht der Verdammüß wegnehmen / und kindliche Liebe pflantzen / denn er ist nicht ein knechtlicher sondern kindlicher Geist. Darumb auch alles was sie thun / das thun sie nicht auß Furcht der Straffe und Höllen / sondern auß kindlichem Hertzen und reiner Liebe zu Gottes Ehre.

2. Im Hertzen schreyen und beten. Die Kinder GOttes / erkennen GOtt durch den einwohnenden heiligen Geist für einen Vatter / und nehmen Zuflucht zu ihm / wie die lieben Kinder / und ruffen: Abba Vatter / und sind gewiß / daß er wie ein Vatter seine Kinder mit gnädigen Augen ansehe und mit liebreichem Hertzen annehme / wie davon David saget: **Wie sich ein Vatter über seine Kinder erbarmet / so erbarmet sich der HErr über die so ihn fürchten / Psal. CIII. 13.** Der H. Geist führet die Kinder GOttes in seinen und ihren Ursprung / zum Vatter / von welchem er außgehet / und bildet ihnen GOtt auffs lieblichste für in Christo / daß ihr Hertz mit Liebe und Freude erfüllet werde.

3. Zeugen von der Kindschafft GOttes. Er würcket nicht allein das H. Gebet / im Geist und Wahrheit / sondern gibt auch Zeugnüß von der Kindschafft Gottes in Christo / uñ erwecket eine gewisse Hoffnūg deß göttlichē Erbes mit Christo und in Christo. Er ist der wahrhafftige innere Lehrer / der die Kinder GOttes

erin-

erinnert deß vätterlichen und liebreichen Hertzen Gottes in Christo / er lehret sie GOtt in Christo lieben/ und zeuget/ daß GOtt eitel Liebe sey : Er ist der wahrhafftige innere Anbeter/ Er hält sein innere Gespräche mit der Seelen/das gläubige und heilige Gebot ist deß Heiligen Geistes Sprache und Rede / alle heilige Seufftzen/ Begierde und Verlangen haben auß ihm ihren Ursprung: Er ist der wahrhafftige innere Zeuge von der wahren Kindschafft Gottes und widerspricht allem falschen Zeugnüß deß Teuffels/ Welt und Fleisches : Er ist das Pfand deß Erbes der Heiligen/das ihnen im Himmel bewahret wird. Darumb sind auch die gläubige Kinder Gottes voll Fried und Freude in GOtt / voll Gedult und Hoffnung/voll Andacht und heiligen Gedancken.

3. **Mercke hie** / daß allein die Kinder Gottes/ die nicht nach dem Fleische/ sondern nach dem Geiste wandeln / den Geist Gottes empfangen und haben : Die Weltkinder aber die nach dem Fleische wandeln / können nicht empfangen den Heiligen Geist / welcher **fleucht die abgöttischen und weichet von Ruchlosen / und begibt sich allein in die heilige Seelen und machet Freunde Gottes**/ in welcher Hertz er redet/ betet/ zeuget/würcket/Sap. 1. 7. Darumb so können auch die Weltkinder nicht im Geist und Wahrheit beten/denn sie haben den Geist deß Gebets nicht/und sie haben auch nicht den Trost von der Kindschafft Gottes/denn sie haben den Geist der Gnade/und den wahrhafftigen Zeugen von der Kindschafft nicht. Derhalben ist ihr Hertz voll Zweiffel und Unruhe / und im Creutz voll Ungedult und im Tod voll Verzagung / denn wo der Geist Christi nicht ist/ da ist eitel Finsternüß und Tod.

Die Welt kan den H. Geist nicht empfangen.

Beschluß.

DArumb bleibets wahr/daß nichts verdammliches sey an denen/ die in Christo JEsu sind / und nicht nach dem Fleische/ sondern nach dem Geist wandeln/ denn

1. Das Gesetz deß Geistes / der Glaube hat sie frey gemacht in Christo vom Gesetz der Sünde und Todes.
2. JEsus Christus hat ihnen die Seligkeit / oder Freyheit von der Verdamnüß durch sein Creutz und Tod erworben.
3. Sie sind nicht fleischlich/sondern geistlich gesinnet/durch den Geist Christi der in ihnen wohnet/und sie treibet/ sie sterben der Sünde in Christo/und leben der Gerechtigkeit / sie dienen mit Seel und Leib GOtt / durch die Gnade Gottes und tödten das Fleisch durch den Geist.
4. Der Heilige Geist nimpt die Furcht weg/ würcket in ihnen die Liebe Gottes und Gebet / und vergewissert sie durch seine innere Rede und Zunge/ daß sie in Gottes Gnade sind.

Early European Books, Copyright © 2012 ProQuest LLC.
Images reproduced by courtesy of The Royal Library, Copenhagen.
1,-269 4° 01429 Early European Books, Copyright © 2012 ProQuest LLC.
Images reproduced by courtesy of The Royal Library, Copenhagen.
1,-269 4° 1429

Schließlich mercke auß diesem allem / daß niemand das ewige Leben erlange/ oder frey bleibe von der Verdamnüß / es sey denn / daß er in Christo ein heilig und göttlich Leben führe / oder nicht nach dem Fleische / sondern nach dem Geiste wandele. Denn wo nicht ist das Leben nach dem Geist / da ist nicht der Glaube/ nicht Christi Gerechtigkeit/ nicht der Heilige Geist/der Geist der Gnaden und des Gebets: Wo aber nicht Glaube/nicht Christus/und Christi Geist ist/da ist kein Leben und Seligkeit/sondern Tod/ Hölle und Verdamnüß. Darumb betriegen sich selbst und andere/ alle dieselbe die da meynen / daß sie wol können in Christo seyn/ ob sie nicht gottselig in Christo leben. Soll es recht seyn/ so müssen die Vereinigung mit Christo / und das heilige Leben in Christo zusammen seyn und bleiben / Christus und sein Leben müssen und können nicht geschieden werden. Wer in Christo ist/ der lebet auch in Christo/ und wer in Christo lebet/ der ist in Christo. Wo Christus ist / da ist seine Gerechtigkeit und Heiligkeit. Christi Gerechtigkeit im Glauben bleibet der Seligkeit Grund und Fundament/ Christi Heiligkeit im Leben/ ist der Seligkeit Zeugnüß. Ohn ein heilig Leben kan niemand GOtt sehen / denn niemand kan GOtt ohne Glauben sehen. Der wahre Glaube ist nicht ohn ein heilig Leben. Durch das heilige Leben erwirbet man nicht die Seligkeit/ oder etwas guts bey GOtt/denn die Seligkeit/ und alles was zur Seligkeit gehöret / das hat man schon alles durch den Glauben in Christo. Glaube machet selig/das heilige Leben aber zeuget von der Wahrheit deß Glaubens. Weil denn nun das die ewige Wahrheit ist / Ach GOtt was werden denn wenig Menschen in allen Ständen selig? Da sagen wir alle vom Glauben/ und bekennen/ daß wir an GOtt den Vatter/an JEsum Christum/ an den Heiligen Geist gläuben / aber wo sind die Früchte deß Glaubens: Wo ist das heilige Leben/ deß wahren Glaubens Zeichen? Darumb gehet der gröste Hauffe in die Verdamnüß mit ihrem Glauben / denn ihr Glaube ist falsch / weil er ist ohne wahre Früchte oder ein göttlich Leben. O ihr Menschenkinder wachet auff/ wisset und erkennet / daß an denen nichts verdammliches sey/ die in JEsu Christo sind/ und die nicht nach dem Geiste wandeln. So ihr nicht in Christo seyd / und nicht in Christo gottselig lebet / bleibet ihr in der Verdamnüß ewiglich. Ihr seyd nicht und könnet nicht in Christo seyn / ohn ein heilig Leben in Christo. Wo ihr nicht nach dem Geiste sondern nach dem Fleische wandelt / so ist nicht in euch der Heilige Geist / ohne welchen ihr nicht könnet Kinder Gottes seyn und selig werden.

Christus und sein Leben können nicht geschieden werden.

Der wahre Glaube ist nicht ohn ein Christlich Leben.

Niemand kan in Christo seyn ohn ein heilig Leben.

Darumb höret auff/ Euch mit eurem falschen Wahn-Glauben zu betriegen/ gedencket nur nicht / daß ihr könnet durch euren Glauben selig werden / so ihr lebet nach dem Fleische/ und bleibet in Ungehorsam/ Haß/ Zorn/ Rachgier/ Fressen/ Sauffen/ Hurerey/ Ehebruch/ Geitz/ Ungerechtigkeit/ Hoffart/ Weltliebe und andern Sünden.

USUS.

USUS.

ERkenne/ O Mensch/ erkenne/ ob du seyst durch den Glauben an JEsum Christum gerecht worden. Der Baum wird an seinen Früchten erkannt. Die wahre Früchte der Rechtfertigung sind / Friede im Gewissen mit GOtt durch Christum / ein freyer Zugang zu GOtt im Glauben / Ruhm der künfftigen Herrligkeit die GOtt gibt/ Frend und Ruhm in Trübsal/ Empfindung der Liebe Gottes im Hertzen / Ruhm von GOtt in Christo/ ein heilig Leben in Christo/ Freyheit von Sünde/ und ein heiliger Gehorsam/ Freyheit vom Fluch deß Gesetzes / Freyheit und Erlösung von der ewigen Verdamnüß. Diese Früchte alle müssen in deinem Hertzen seyn / und durch den Glauben empfunden werden. Dein Hertz muß erfüllet seyn mit dem Friede Gottes/ oder der Friede Gottes muß in deinem Hertzen herrschen : Dein Hertz muß sich zu GOtt machen und mit ihm reden / als deinem liebsten und geheimbsten Freunde : Dein Hertz muß sich aufthun und sich freuen der künfftigen Herrligkeit nach der Zusage Gottes: Dein Hertz soll in der Trübsal frölich seyn/ und geduldig in der Hoffnung: Dein Hertz soll schmäcken und empfinden die Liebe Gottes : Dein Hertz soll rühmen von GOtt in Christo / der grosse Dinge an dir gethan hat: Dein Hertz soll zum heiligen Leben in Christo geneiget/ willig und bereit seyn : Dein Hertz soll die Freyheit von Sünde / Fluch deß Gesetzes/ und ewigen Verdamnüß fühlen. Denn da diß nicht alles in deinem Hertzen ist/ so ist nicht in dir der wahre Glaube. Fried / Frend / Ruhm in GOtt/ Liebe Gottes/ Seufftzen zu GOtt/ oder das Gespräch des Hertzen mit GOtt/ heilige Andacht und gewisse Hoffnung der ewigen Seligkeit/ sind der Seelen Schatz/ Paradiß/ Krafft/ Geist/ Liecht und Leben. Darnach muß sich dein Hertz außbreiten und außfliessen durch Mund/ Hand und gantzes Leben/ dein inneres muß werden das eussere / dein unsichtbar Geist / ein sichtbar Werck im Fleisch oder Leibe/ du mußt in deinem Leben eine Anzeigung geben / daß der Glaube in dir sey/ und die wahre innere Früchte deß Glaubens. Dein innerer Mensch muß sich durch den eussern ergiessen/ und sein Liecht lassen scheinen / daß es die Menschen sehen/ GOtt loben und sich bessern / Matth. V. 16. Der Baum in dein Hertz durchs Wort und Heiligen Geist gepflantzet / muß seine Früchte zu rechter Zeit herfür geben/ zu Gottes Ehr und deß Nechsten Nutz.

Beschluß.

BIßher hat der Apostel mit reichem Geist gehandelt von den wahren Früchten der Rechtfertigung/ darauß der Mensch kan wissen und erkennen/ ob er sey durch den Glauben an JEsum auß Gnaden gerecht worden. Denn wo diese Früchte sind/ da ist die Rechtfertigung geschehen.

Dritte

Dritte Punct/

Von dem Zufall der Rechtfertigung / nemlich von dem Creutz/daß der Rechtfertigung Gefärth ist / und vom Trost wider dasselbe.

NAch dem der Apostel beschrieben die wahren und edlen Früchte der Rechtfertigung/ so handelt er darauff vom Creutz/welches der Rechtfertigung auff dem Fuß folget. Denn er lehret/ daß wir nach dem Zeugnüß des Heiligen Geistes Kinder Gottes/und Erben Gottes/und Miterben Christi sind/ doch daß wir mit leyden/ v.17. Die Kindschafft und Erbe Gottes ist in Christo nicht ohne Creutz und Anfechtung/ innerliche und eusserliche / geistliche und leibliche.

Kindschaft Gottes ist nicht ohne Creutz.

Gleich wie Christus hat müssen leyden/also auch die Gläubigen/daß sie ihm gleich sind. Die Kinder und Erben müssen mit leyden und es nicht besser haben denn Christus/der liebe Sohn Gottes/ welches Leben ist eitel Creutz/Armut/ Elende/ Verfolgung / Verachtung. Gleich aber wie Christi Glaube / Liebe/ Hoffnung/Gedult/Sanfftmuth/ Demuth ist im Creutz erkannt: Also auch der Glaube/Liebe/Hoffnung/ Gedult/ Sanfftmuth und Demuth der Kinder Gottes. Das Creutz ist eine heilige Schule der Gottseligkeit / eine Ubung und Prüffung der Tugenden.

Creutz ein Schule der Gottseligkeit.

Weil aber das Creutz ist dem Fleisch bitter und schwer / so setzet dawider der Apostel den Trost/dadurch es kan gelindert und überwunden werden.

Erste Trost.

Creutz ein Weg zur Herrligkeit.

DJeser ist / daß wir durch das mit leyden auch mit zur Herrligkeit erhaben werden. Das Creutz oder Leyden ist der Weg zur Herrligkeit. Gleich wie Christus ist durch sein Creutz / Noth und Tod in die Herrligkeit seines Vatters gegangen/ Luc. XXIV. 26. Also müssen die Kinder Gottes auch eingehen / denn ihnen ist das Reich beschieden wie es Christo ist beschieden.

Daß/und wie Christo zu folgen.

Haupt und Glieder müssen einen Weg in das ewige Leben haben. Gleich aber wie Christus den Weg deß Creutzes gerne angenommen / und darauff mit grosser Gedult gewandelt: Also sollen die Diener Christi auch thun / und auff dem Creutzwege Christo / in dem heiligen Gehorsam / Gedult und Liebe folgen/ und den Kelch mit Christo begierlich trincken / und mit seiner Tauffe sich lassen tauffen: Und gleich wie Christus durch sein Creutz/ Noth und Tod sihet in die Herrligkeit des Vatters/ Joh. XIV. 28. Psal. XVI. 11. Also sollen die Glieder auch thun/ und sich trösten/ daß auff Schmach/ Hohn/ Spott/ Armuth/ Marter/ Pein/ Elende/ folge ewige Ruhe/ Fried/ Ehr/ Freude/ Lust und Herrligkeit.

So

So wir mit Christo sterben / werden wir auch mit ihm leben / II. Tim. II, 11. so wir mit ihm deß Leidens viel haben / so werden wir auch mit ihm deß Trostes viel haben / II. Cor. I, 5. so wir mit Christo Schmach tragen / werden wir mit ihm auch Ehr haben. So wir Christi Bilde tragen in der Zeit / werden wir auch sein Bilde tragen in der Ewigkeit.

Andere Trost /
Wider das Creutz.

DJeser ist / **daß dieser Zeit Leyden nicht werth seye der Herrligkeit / die an uns soll offenbar werden** / vers. 18. Das Leyden in der Zeit / hat seine Zeit / und nimpt ein Ende / so nicht für dem Tod / dennoch im Tode: Die Herrligkeit aber in der Ewigkeit / wäret in Ewigkeit und hat kein Ende. Alles was hie in der Zeit den Kindern Gottes mag widerfahren / wie groß uñ vielfältig ihre Schmertzen / Plage / Pein / Noth / Angst / Verfolgung und Elende ist / innerliche und eusserliche / geistliche und leibliche / so ists doch alles gering / ja nichts zurechnen / gegen die künfftige Herrligkeit / die an den Kindern Gottes soll offenbar werden. **Unsere Trübsal** / saget der Apostel / **die zeitlich und leichte ist / schaffet eine ewige und über alle Maß wichtige Herrligkeit / uns / die wir nicht sehen auff das sichtbare / sondern auff das unsichtbare. Denn was sichtbar ist / das ist zeitlich / und was unsichtbar ist / das ist ewig** / II. Cor. IV, 17. 18.

Es hat kein Auge vollkommentlich gesehen / kein Ohr gehöret und in keines Menschen Hertz gekommen / was GOtt bereitet hat denen / die ihn lieben und fürchten / I. Cor. II, 9. Darumb sollen wir das Leyden und Trübsal dieser Zeit mit geduldigem Geiste tragen / und nicht allein sehen auff das gegenwärtige Ubel / wie groß es auch ist / und seyn mag / sondern vielmehr auff die künfftige unaußsprechliche / ewige und liebliche Freud und Herrligkeit / die an uns soll offenbar werden / unsere Augen richten. Die Herrligkeit aber deß ewigen Lebens bestehet in der Gleichförmigkeit mit GOtt / und in der Anschauung Gottes von Ewigkeit zu Ewigkeit / wie Er ist: **Ich** / saget David Psal. XVII, 15. **wil dein Antlitz schauen in Gerechtigkeit / ich will satt werden / wenn ich erwache nach deinem Bilde** / Psal. XVI, 11. **für dir ist Freude die Fülle / und liebliches Wesen zu deiner Rechten ewiglich.** Das ist nun eine grosse Herrligkeit / auff welche auch die gantze Creatur / und fürnemlich die heiligen Kinder Gottes warten mit Verlangen.

Worin die Herrligkeit deß ewigen Lebens bestehe.

Early European Books, Copyright © 2012 ProQuest LLC.
Images reproduced by courtesy of The Royal Library, Copenhagen.
1,-269 4° 01429 Early European Books, Copyright © 2012 ProQuest LLC.
Images reproduced by courtesy of The Royal Library, Copenhagen.
1,-269 4° 1429

I. Von der Creatur Warten und Verlangen.

Vers. 19. **DEnn / saget der Apostel / das ängstliche harren der Creatur wartet auff die Offenbahrung der Kinder Gottes.**

20. **Sintemal die Creatur unterworffen ist der Eitelkeit / ohne ihren Willen / sondern umb deß Willen / der sie unterworffen hat auff die Hoffnung.**

21. **Denn auch die Creatur wird frey werden von dem Dienst deß vergänglichen Wesens / zu der herrlichen Freyheit der Kinder Gottes.**

22. **Denn wir wissen daß die Creatur sehnet sich mit uns und ängstet sich noch immerdar.**

Erklärung.

DIß ist eine wunderliche Rede deß heiligen Geistes / darin Er der unvernünfftigen Creatur zuschreibet Hoffnung / Angst / und Verlangen nach der Offenbahrung der Kinder Gottes.

Creaturen Lauff und Unruhe.

Das aber ist nun **Erstlich** zuverstehen von dem unauffhörlichen Lauff und Unruhe der Creaturen / der Obern und Untern / welche von der Zeit ihres Anfanges / nach dem Willen und Ordnung Gottes eylen zur Ruhe und Ende der Welt / darin die Offenbahrung der Kinder Gottes geschehen wird. Denn die stätige Unruhe der Creaturen / die sie haben dem Menschen in der Zeit zu dienen / ist wie eine lebendige Sprache / eine heimliche und verborgene Rede und Weissagung von ihrer künfftigen Ruhe und Ende aller Dinge / sintemal ihre unauffhörliche Bewegung und Lauff gehöret allein in die Zeit / biß zu einer Zeit / umb deß Menschen willen / so lang er in der Zeit und Welt ist / und wird nicht in Ewigkeit bleiben / denn die Unruhe gehöret allein in die Zeit und nicht in die Ewigkeit. Darumb so ist ihr täglicher Lauff / Dienst und Unruhe / nicht alleine eine Rede und Sprache von der künfftigen Ruhe und Ende / sondern ist auch ihr Hoffnung / Angst und Verlangen nach der Offenbahrung der Kinder Gottes. Denn wenn die Herrligkeit der Kinder Gottes ist offenbaret / oder die Zeit der Offenbarung kompt / so werden sie auch frey werden von dem Dienst deß vergänglichen Wesens / denn nach dieser Zeit / in der Ewigkeit / bedarff man nicht

Warumb die Creatur geschaffen.

mehr deß Dienstes der vergänglichen Creaturen. Die Creaturen sind im Anfang von GOtt geschaffen / daß sie dem Menschen hie in der Zeit sollen dienen / sollen sein Liecht / Leben / Speise / Tranck / Kleidung / Hauß / und Erhaltung seyn.

Wenn

Wenn nun aber die Zeit außlauffet in die Ewigkeit / so haben sie ihr Ende / darum sie sind / erreichet / und gehen wiederumb in ihr Nicht / darauß sie sind geflossen. Denn GOtt hat die gantze Creatur der Eitelkeit unterworffen / ob wol solche ihnen zuwider / wie zusehen an den lebendigen Creaturen die den Tod fliehen / und ihr Leben und Wesen begehren und suchen zuerhalten.

Darnach / so haben die Creaturen nicht allein ihre Angst und Unruhe wegen ihres ordentlichen Laufs und Dienstes umb deß Menschen willen / sondern sie müssen auch in demselben / ausser der Ordnung / offt ein greulich und erschrecklich Bilde deß Zorns und Straffe Gottes / auff eine Zeit annehmen / tragen / und den Menschen zeigen. Die wunderbahre und seltzame Gestalten / Bilde / und Gesichte am Himmel / an Sonn / Mond / Sternen / die Abscheuliche und Monstrosische Geburt an Menschen und Viehe / und andere Wunder in der Natur / sind der Natur Leyden / Seufftzen / Klage und Rede vom Zorn Gottes / von der Straffe der Gottlosen / und Erlösung der Kinder Gottes / wie auch ihre Hoffnung und Verlangen nach der Offenbahrung der Herrligkeit der Kinder Gottes / welche ihres Angstes und Elendes Ende ist.

Bilde der Straffe in den Creaturen.

Zuletzt / die gantze Creatur / oder grosse Welt / hat eine grosse Harmonie mit der kleinen Welt / mit dem Menschen / welcher ist ein kurtz und künstlich Epitome, Summa und Begriff der grossen Welt. Derhalben so hat nun die grosse Welt / die gantze Creatur eine grosse Gemeinschafft deß Leydens mit der kleinen Welt dem Menschen. Das Leyden der grossen Welt und kleinen Welt ist einerley Leyden / die grosse Welt leydet in der kleinen / und die kleine in der grossen / denn da ist in beyden eine Materia und Ursprung. Darumb auch wenn GOtt über den Menschen will ein sonderlich Zorn oder Gnaden-Gerichte gehen lassen / pfleget Er solches zuvor in der Natur / in der grossen Welt / in Bildern und Leyden für Augen zustellen / den Menschen zu erwecken / daß er sein künfftige Gerichte warnehme. GOtt greiffet die grosse Welt / die Natur an / und setzet darin Zorn oder Gnadenzeichen / daß Er deß Menschen Hertz angreiffe: Er will daß der Creatur Leyden / soll deß Menschen Leyden / und der Creatur Freude / deß Menschen Freude seyn. Darnach gleich wie die Creatur hat mit dem Menschen ein Leyden: Also hat sie auch mit ihm eine Hoffnung und Verlangen nach der Offenbahrung der Herrligkeit der Kinder Gottes / wie der Apostel zeiget: **Wir wissen** / saget er / **daß alle Creatur sich sehnet mit uns und ängstet sich immerdar.**

Harmonie der grossen und kleinen Welt.

GOtt setzet ein Bilde seines Zorns und Gnade dem Menschen für Augen in der grossen Welt.

II. Von der Kinder Gottes Warten und Verlangen nach der Kindschafft Offenbahrung.

Vers. 23. **NIcht alleine aber sie / sondern wir selbst auch / die wir deß Geistes Erstling haben / sehnen uns auch**

bey uns selbst nach der Kindschafft / und warten auff unsers Leibes Erlösung.

24. Denn wir sind wol selig / aber in der Hoffnung. Die Hoffnung aber die man sihet ist keine Hoffnung / denn wie kan man das hoffen / das man sihet?

25. So wir aber deß hoffen / das wir nicht sehen / so warten wir sein durch Gedult.

Erklärung.

1. Mercke hie / daß die Heiligen Gottes in diesem Leben nur allein deß Geistes Erstling empfangen und haben / denn sie können deß Geistes gantze Fülle in dieser Unvollkommenheit nicht tragen / Act. II. 4. Der H. Geist wird hie in der Zeit nach der Maß über sie außgegossen / sie haben nur etliche Gaben des Geistes / der eine diese der ander ein andere / wie der Apostel klärlich lehret / I. Cor. XII. 4. seqq. Es ist alles hie Stückwerck / wegen der menschlichen Schwachheit und Blödigkeit / hie schmäcket man allein etwas die Kräffte der künfftigen Welt. Im andern Leben aber werden die Heiligen Gottes die gantze Fülle und allen Reichthumb deß Geistes haben / da **werden sie recht satt werden / wenn sie erwachen / nach dem Bilde Gottes** / Psal. XVII. 15. da werden sie **mit** ewiger und vollkommener **Wolluſt / als mit einem Strom / getränckt und erfüllet werden** / Psal. XXXVI. 9. Davon zeugen auch die Erstlinge deß Geistes hie in der Zeit. Denn so die Erstlinge hie in der Zeit empfangen werden / so wird ohn allen Zweiffel die Fülle deß Geistes in der Ewigkeit folgen. Die Erstlinge sind / daß darnach die gantze Fülle sey. So das Reich der Gnaden im Hertzen wird gefühlet / so wird das Reich der Herrligkeit auch darin gesehen werden.

In diesem Leben ist alles Stückwerck.

Die Erstlinge Zeugen von der Fülle die folgen wird.

2. Mercke / daß in den wahren Heiligen Gottes ein ängstiglich groß und hertzlich Verlangen sey hie in der Zeit / nach der Offenbahrung der Herrligkeit der Kinder Gottes in der Ewigkeit / sie eylen mit ihrem Hertzen nach der Ewigkeit / ihr Seufftzen und Wunsch ist / daß sie in die Vollkommenheit mögen gehen. Je mehr Geistes in ihnen ist / je gröſſer und brünstiger Verlangen ist nach der Offenbahrung der göttlichen Kindschafft. Denn ob sie wol sind selig / so sind sie doch selig nur in der Hoffnung und im Glauben. Was sie aber hoffen das sehen sie nicht / denn das sichtbare hoffet man nicht / sondern das unsichtbare. Darumb so lang nun die Hoffnung der Seligkeit ist / so lang ist auch das Verlangen nach der Seligkeit / und derhalben auch die Gedult in der Hoffnung / biß die Hoffnung erfüllet werde. Hoffnung der Seligkeit / Verlangen und Gedult / sind in den heiligen Gottes geeiniget: Sie sehen allein dahin / daß sie mögen zur Vollkomenheit kommen. **Wir sind** / saget Johannes / I. Ep. III. 2. **nun Kinder Gottes / und ist noch nicht erschienen / was wir seyn werden. Wir wissen**

aber

aber wenn es erscheinen wird/ daß wir ihm werden gleich seyn/ denn wir werden ihn sehen/ wie er ist. Auß solchem Glauben ist die Hoffnung/ und auß der Hoffnung das Verlangen/ und in der Hoffnung die edle Gedult/ biß auff die Zeit der Offenbahrung. Auß diesem ist offenbahr/ daß noch kein wahres Kind GOttes sey/ und nicht die Erstling deß Geistes habe empfangen/ der sich nicht sehnet nach der Kindschafft GOTTES/ und derselben nicht in Hoffnung und Gedult erwartet.

Die Heiligen auff Erden wandeln im Himel mit ihrem Hertzen.

3. **Mercke**/ daß die edlen Kinder GOttes hierin der Zeit und Creatur gar vergessen und ihren Geist erheben in die Ewigkeit/ und in derselben beschauen und ansehen die künfftige Herrligkeit. Ob sie wol sind in der Zeit/ und unter den Creaturen/ so verbilden sie sich doch damit nicht/ sondern bewahren ihr Hertz rein und lauter GOtt/ der ihnen alles ist.

Anfang der Offenbahrung der Herrligkeit im Tod.

4. **Mercke**/ daß die Offenbahrung der Kinder Gottes ihren Anfang habe im Tod/ im Außgange auß der Zeit/ und sey eine Erlösung ihres Leibes. So lange sie sind im Leibe/ sind sie beschweret/ II. Cor. V. 4. sie haben **auß-wendig Streit/ inwendig Furcht**/ II. Cor. VII. 5. sie haben Mühe/ Arbeit/ Unruhe/ Schmertz/ Trübsal/ Verfolgung/ Armuth/ Verachtung. Im Tod aber hat diß alles sein Ende/ denn er ist ein Auffösung und Erlösung von allem Elende. Darumb saget auch der Apostel: **Ich begehre auffgelöset zu werden und bey Christo zu seyn**/ Phil. I, 23.

Dritter Trost/
Wider das Creutz.

DIeser ist Gegenwart und Hülff deß heiligen Geistes. Vers. 26. **Desselben gleichen auch der heilge Geist hülfft unser Schwachheit auff/ denn wir wissen nicht was wir beten sollen/ wie sichs gebühret/ sondern der Geist selbst vertrit uns gewaltiglich/ mit unaußsprechlichen Seufftzen.**

27. **Der aber die Hertzen forschet/ der weiß/ was deß Geistes Sinn sey/ denn er vertrit die Heiligen nach dem das GOtt gefället.**

Erklärung.

MErcke hie/ daß in den Heiligen GOttes sey grosse Schwachheit sonderlich im Gebete/ denn **Erstlich** wissen sie nicht wie sie beten sollen. Ob sie wol Christi Gebet gebrauchen/ dennoch so haben sie offt nur den Buchstab/ und nicht den Sinn Christi/ sie beten auß Christi Munde/ aber

Schwachheit der Heiligen im Gebet.

aber nicht auß Christi Hertz und Geist/ sie verstehen nicht was sie beten/ sie begehren offt/ das ihnen nicht gut und nützlich/ sondern schädlich ist/ sie begehren offt thorhafftige Dinge/ wie die Mutter der Kinder Zebedæi/ welche bat/ daß Christus wolte **ihre zween Söhne lassen sitzen/ einen zu seiner Rechten/ und den andern zu seiner Lincken:** Aber der HErr antwortet und sprach: **Ihr wisset nicht was ihr bittet**/ Matth. XX. 21. 22. Es gehet uns auch offt also/ denn wir sehen mehr auff unsern Nutzen/ denn auff Gottes Ehre/ wir suchen uns selbst zu viel in unserm Gebete/ haben mehr ein Auge auff uns/ denn auff GOtt/ es ist uns umb Fried/ Trost/ Lust/ Glück/ Segen/ Wohlstand/ Gesundheit/ Reichthumb/ grosse Gaben/ Weißheit und Ehr zuthun/ wir versencken uns nicht lauterlich und einfältiglich allezeit in den Willen Gottes. Es lauffen so viel Schwachheiten im Gebete mit unter/ daß man da nicht genug von sagen kan.

Darnach/ so wissen wir nicht/ wie sichs gebührt zu beten/ wir beten offt nicht im Namen Christi/ nicht im Geiste und Wahrheit/ nicht in heiliger und eyfferiger Andacht/ nicht in der Liebe und heiligem Leben/ nicht in der Gedult und Hoffnung. Ob wir wol von aussen nach dem Buchstaben wissen/ wie wir beten sollen/ so wissen wir es doch nicht von innen/ nach dem Geist/ wir schicken uns nicht recht darzu im Geist/ wir beten offt/ und wissen nicht was wir haben gebetet/ der Mund hat gebetet/ das Hertz aber hat hie und da gewandelt. Es ist in den Heiligen nicht alles vollkommen. Darumb mag wol der Apostel sagen/ **daß wir nicht wissen was wir beten und wie sichs gebühret.** Ein jeglicher Christ und heiliges Kind Gottes wird seine Schwachheit und Unvollkommenheit im Gebet selbst sehen und mercken.

Wie der Heilige die Heiligen vertrit.

Der H. Geist aber **hülfft unser Schwachheit auff/ und vertrit uns** gewaltiglich **mit unaußsprechlichen Seufftzen**/ das ist/ Er ist unser/ der heiligen Kinder Gottes/ mächtiger Advocat und Patron/ nimpt sich unser an/ und hält unsere Wort bey GOtt/ entschüldiget uns/ daß wir Fleisch sind/ zeuget daß wir es gut gemeynet/ ob wir es nicht recht vollbracht/ und will/ daß GOtt wolle mehr sehen auff das was wir gewolt/ denn was wir gethan/ und mehr in acht haben unsern Sinn und Meynung/ denn die Art zu beten. Also vertrit der heilige Geist uns in uns/ in unserm Hertzen/ durch unsere Gedancken/ und erstattet alles was von uns versehen ist/ mit unaußsprechlichem Seufftzen/ denn er schleust alles in ein Seufftzen/ das unaußsprechlich ist/ denn es gehet und fleust nicht auß den Kräfften der Seelen/ sondern auß dem innern Grund der Seelen/ auß GOtt selbst.

Denn die heiligen Kinder Gottes/ wenn sie gebetet/ und sehen daß es nicht alles recht geworden/ seufftzen sie darüber/ in den innern Grund deß Hertzens zu GOtt gekehret/ und was sie nicht mit Gedancken Sinn und Worten haben

können

Early European Books, Copyright © 2012 ProQuest LLC.
Images reproduced by courtesy of The Royal Library, Copenhagen.
1,-269 4° 01429 Early European Books, Copyright © 2012 ProQuest LLC.
Images reproduced by courtesy of The Royal Library, Copenhagen.
1,-269 4° 1429

können thun/ was sie gewolt/ das fassen sie alles in ein Seufftzen und opffern solches GOtt/ und das ist das **unaußsprechliche Seufftzen deß heiligen Geistes**/ welches GOtt der die Hertzen kennet/ annimpt mit Gnaden/ denn es ist seines Geistes Seufftzen/ und ist nach seinem Wolgefallen. Was das unaußsprechliche Seufftzen deß heilgen Geistes sey.

Denn **der heilige Geist vertrit die Heiligen/ nach dem das GOTT gefällig ist**/ das ist/ Er suchet und begehret nichts in den Heiligen/ es sey denn GOtt lieb und angenehm. Darumb siehet auch GOtt/ der die Hertzen forschet/ auff deß heiligen Geistes Sinn.

Das ist nun ein grosser Trost der Kinder GOttes/ daß der heilige Geist ihrer Schwachheit im Gebete auffhilfft/ und sie mächtiglich vertrit mit unaußsprechlichen Seufftzen/ und daß GOtt dasselbe gnädiglich annimpt/ und ihm gefallen lässet. Was ist tröstlicher in Todes-Noth/ denn daß GOtt an einem innern Seufftzen deß Geistes sich will lassen genügen/ und damit zu frieden seyn?

Vierdte Trost/
Wider das Creutz.

Vers. 28. **Dieser ist/ daß denen die GOtt lieben/ alle Dinge zum besten dienen/ die nach dem Fürsatz beruffen sind.**

So groß ist die Liebe und Gnade GOttes gegen die so ihn lieben/ daß durch seine Hand und Ordnung ihnen alle Ding/ Lieb und Leyd/ Glück und Unglück/ Armuth und Reichthumb/ Leben und Tod muß zum besten kommen/ denn Gott hat alles in seiner Hand/ und ordnet es alles nach dem Wolgefallen/ seines Willen/ zum Nutz/ Heil und Leben der Kinder GOttes. Darumb was in Menschen-Augen ist ein Verderben/ ein Schade/ ein Tod/ ein Fluch/ das ist durch GOttes Gnade ein Glück/ ein Segen/ ein Leben/ ein Gewinn. Joseph wurd von seinen Brüdern auß Feindschafft und Haß in Egypten verkaufft/ darin es ihm auch wunderbarlich gangen/ denn er durch Angeben und Verläumbdung in die Gefängnüß kommen: Aber solches war der Weg zu seiner Ehr/ Glück/ Hoheit/ Macht und Reichthumb. Also muß seiner Brüder Feindschafft und unbillige That/ wie auch seine Gefängnüß/ sein Auffnehmen seyn/ und ihm zum besten dienen. Darumb saget er zu seinen Brüdern: **Ihr gedachtet es böse mit mir zu machen/ aber GOtt gedachts gut zu machen/ wie es jetzt am Tage ist/ zu erhalten viel Volcks**/ Gen. L. 20. David wird vom König Saul in allen Gräntzen Israelis verfolget/ und war in Gefahr seines Lebens/ und hatte nicht da er seinen Fuß könte setzen und ruhen: Aber das muß ihm zum besten dienen zu Ubung der

Gott-

Early European Books, Copyright © 2012 ProQuest LLC.
Images reproduced by courtesy of The Royal Library, Copenhagen.
1,-269 4° 01429 Early European Books, Copyright © 2012 ProQuest LLC.
Images reproduced by courtesy of The Royal Library, Copenhagen.
1,-269 4° 1429

Gottseligkeit/ und zu Erlangung grosser Ehr/ Reichthumb und Herrligkeit. Darumb saget er auch: **Wenn du mich demütigest/ so machst du mich groß/** Psalm. XVIII. 36. Der Löw/ der Simson wolte zerreissen und ihm ein Tod seyn/ der muß darnach ihm eine Speise und Leben seyn/ Jud. XIV. 9. Es geschicht offt daß die Gottlosen/ welche der Kinder GOttes Schaden und Tod suchen/ müssen wider ihren Willen/ durch Gottes Ordnung/ ihnen dienstlich seyn/ und zu ihrem Auffnehmen helffen. Wenn GOtt will erhöhen/ so hülfft kein unterdrucken/ wenn GOtt will segnen/ so schadet kein fluchen/ wenn GOtt will erhalten/ so kan niemand tödten. Den Gottsfürchtigen muß die Traurigkeit eine Freude/ der Fluch ein Segen/ die Hölle ein Himmel/ das Unglück ein Glück/ das Leben ein Tod/ durch GOttes Ordnung/ seyn.

Wunderbarliche Regierung und Ordnung Gottes.

Ob auch wol das Creutz ist dem Fleisch bitter und schwer/ dennoch ists sehr nützlich heilsam und gut/ denn dadurch wird der Mensch gedemütiget/ gereiniget/ zu vielem Guten unterwiesen/ zum feurigen Gebet/ Andacht und Ubung der Gottseligkeit erwecket: Im Creutz ist Tod und Leben/ im Creutz ist Segen und Heyl/ im Creutz ist Liecht und Liebe/ im Creutz ist Empfindung der Süssigkeit GOttes/ im Creutz ist Erkäntnüß sein selbst und Gottes/ im Creutz ist grosse Erfahrung/ im Creutz ist Friede und Freude deß Geistes/ im Creutz ist die höchste Tugend. Also muß das Creutz denen/ die GOtt lieben/ zum besten dienen/ denn alles muß ihnen zum besten dienen/ auch die Sünde/ ob sie wol ihr Gifft/ Plage und Tod ist. Wo die reine Liebe GOttes ist/ da ist ein glückseliger Außgang und Ende aller Dinge. Den Liebhabern Gottes muß es alles wol gelingen/ auch über alle Hoffnung/ Gedancken und Meynung. **Bleibe fromm/** saget David/ **und halte dich recht/ denn solchen wirds zu letzt wol gehen. Der HErr hilfft den Gerechten/ der ist ihre stärcke in der Noth/** Psalm. XXXVII. 37. 39.

Nutz deß Creutzes.

Der Apostel aber zeiget Grund und Ursache an/ warumb denen die GOtt lieben/ alle Dinge müssen zum besten dienen/ Vers. 29. **Denn/** sagt er/ **welche er zuvor versehen hat/ die hat er auch verordnet/ daß sie gleich seyn sollen dem Ebenbilde seines Sohns/ auff daß derselbe sey der erstgebohrne unter vielen Brüdern.**

30. **Welche er aber verordnet hat/ die hat er auch beruffen/ welche er aber beruffen hat/ die hat er auch gerecht gemacht/ welche er aber hat gerecht gemacht/ die hat er auch herrlich gemacht.**

Hie leget der Apostel den Grund deß glücklichen Außkommmens der Gottfürchtigen in die ewige Liebe/ und Gnade Gottes/ oder in seine gnadenreiche Ordnung und Regierung/ und einiget in GOtt Anfang/ Mittel und Ende. Der Anfang ist die gnädige Außversehung und Verordnung zur Gleichförmigkeit mit Christo. Das Mittel ist der Beruff durchs Wort und Rechtfertigung durch den Glauben. Das Ende die Herrlichmachung. Anfang ist/ daß das Ende sey/

Early European Books, Copyright © 2012 ProQuest LLC.
Images reproduced by courtesy of The Royal Library, Copenhagen.
1,-269 4° 01429 Early European Books, Copyright © 2012 ProQuest LLC.
Images reproduced by courtesy of The Royal Library, Copenhagen.
1,-269 4° 1429

de sey/ die Mittel fliessen auß dem Anfang und führen zum Ende. Darumb muß alles denen die GOtt lieben zum besten dienen/ denn GOtt hat sie versehen zum ewigen Leben/ GOtt hat sie verordnet daß sie sollen seinem Sohn gleichförmig werden/ Gott hat sie beruffen durchs Wort/ GOtt hat sie gerecht gemacht/ und machet sie endlich herrlich. Hie ist alles Gott/ hie thut alles Gott/ darumb muß nichts schaden.

Güldene Kette der Glückseligkeit der Kinder Gottes.

Mercke aber hie die edle und güldene Kette der Glückseligkeit der Kinder Gottes. Auß dem göttlichen Auge ist die Versehung/ auß der Versehung die Verordnung/ auß der Verordnung der Beruff/ auß dem Beruff die Rechtfertigung/ auß der Rechtfertigung die Herrlichmachung. Gottes Außversehung und Verordnung in der Ewigkeit/ Gottes Beruff/ Rechtfertigung und Herrlichmachung/ in der Zeit/ sind deß Menschen Glückseligkeit. Ewigkeit wird Zeit. In der Ewigkeit sind die Kinder GOttes erstlich außersehen. Weil Gott von Ewigkeit gesehen/ daß der Mensch/ der in der Zeit solte geschaffen werden nach dem Bilde GOttes/ würde durch Verführung sich von GOtt abwenden/ und durch Ungehorsam fallen in Tod/ und Verdamnüß/ so hat auch Gott von Ewigkeit in seinem heiligen Rath beschlossen/ daß er deß Menschen Fall zu bessern/ wolte in der Zeit seinen Sohn lassen Mensch werden/ ihn für die Sünde in den Tod geben/ und durch das Wort ihm in demselben Gnade und Vergebung der Sünde durch den Glauben anzunehmen/ anbieten/ mit der Zusage: wer seinen Fall und Sünde in Adam würde erkennen/ und durchs Wort auß Gnade deß Geistes an seinen Sohn gläuben/ und in ihm leben/ der solte das ewige Leben haben: Wer aber in Adam und seiner sündlichen Geburt würde verbleiben/ und seinen Sohn nicht haben/ oder verwerffen und verachten/ der solte ewig verdampt und verlohren seyn/ Joh. III. 16. seqq. Das ist der ewige Rath und Fürsatz GOTTES/ der in der Zeit offenbaret ist durchs Wort: denn in der Zeit wird nichts anders offenbahret/ denn das GOTT von Ewigkeit beschlossen/ Eph. I. 4. Ewigkeit wird Zeit/ und Zeit zeuget von der Ewigkeit. Was in Gott ist verborgen gewesen von Ewigkeit/ das wird offenbahr in der Zeit. Gott aber der ein allsehendes Auge ist/ hat auß der Ewigkeit in die Zeit gesehen/ da sie noch nicht war/ und kein Mensch und Creatur war/ denn Zeit für ihm ist Ewigkeit/ das Künfftige für ihm ist gegenwärtig/ und hat gesehen/ welche in der Zeit/ durch die fürlauffende Gnade/ auß Adam würden auffstehen/ und an seinen Sohn durchs Wort in Krafft deß H. Geistes gläuben/ und in ihm leben gottseliglich/ und welche auch in ihrer sündlichen Geburt würden bleiben/ im Unglauben/ ohn und ausser seinem Sohn.

Beschluß Gottes in der Ewigkeit.

Zeit offenbahret Ewigkeit.

Auß dem Auge Gottes fleust die Verordnung Gottes.

Auß diesem Auge Gottes/ das einfältig und unwandelbahr ist/ und derhalben nicht treuget/ fleust die Verordnung. Denn welche Gott in der Ewigkeit sihet/ daß sie in seinem Sohn auß Adam werden auffstehen in der Zeit in ein neu-

neu Leben/ die hat er auch verordnet / daß sie in dem Ebenbilde seines Sohns sollen gleich seyn/ das ist/ daß sie sollen/ wie er / Kinder Gottes seyn / auff daß derselbe sey der erstgebohrne unter vielen Brüdern. Christus ist der erstgebohrne Sohn Gottes / die Gläubigen sind seine Brüder / denn sie erlangen in ihm das Recht der Kindschafft GOttes/ und sind mit ihm Kinder und Erben auß Gnaden/ wie er von Natur. Welche er aber in der Ewigkeit gesehen / daß sie in der Zeit in Adam würden bleiben/ und die angebotene Gnade verachten / die hat er verordnet zum ewigen Tod / denn sein Rath und Fürsatz ist in der Ewigkeit/ wie solches in der Zeit ist offenbahret/ daß er die Gläubigen wolle selig machen / die Ungläubigen aber verdammen/ dabey es auch bleibet / denn sein Fürsatz ist unwandelbar. Darumb ist die Verordnung auß der Versehung/ oder Auge Gottes/ wie GOtt sihet/ so ordnet er auch. Das Auge Gottes aber ist nicht eine Ursache der Verordnung / sondern es erkennnet allein welche die sind / die der göttlichen Ordnung nach dem ewigen Fürsatz folgen / oder nicht folgen/ oder welche es sind / die werden ewiglich leben/ oder ewiglich sterben. Auß solchem Auge und Erkäntnüß / wird nach der Gerechtigkeit Gottes geurtheilet/ daß sie sollen ewiglich leben/ die da glauben / welcher Namen auch werden in das Buch deß Lebens geschrieben / das ist/ sie sind wie Kinder Gottes in Christo allezeit für Gottes Augen/ ehe sie noch sind/ und da sie in der Zeit sind/ denn GOtt kennet die Seinen/ und liebet sie.

Wie Gott verordnet und erwehle zum ewigen Leben.

Darumb verordnet und erwehlt GOtt die Menschen / nicht auß blossem Fürsatz und Rath/ ohn Außgang in die Ewigkeit/ sondern er einiget Ewigkeit und Zeit/ er machet Ordnung/ Mittel und Wege/ darauff er sihet/ und darauß er von der Creatur urtheilet/ ehe noch Ordnung/ Mittel/ Wege/ und Creatur sind/ denn das künfftige ist für ihm gegenwärtig/ und was soll und wird in der Zeit geschehen/ sihet und weiß er in der Ewigkeit/ und machet die Verordnung in der Ewigkeit/ auß der Zeit darin er sihet. Nimmer in Ewigkeit kan von der ewigen Verordnung / oder Erwehlung recht geurtheilet und gelehret werden/ es sey denn daß man Ewigkeit und Zeit / GOTT und Creatur einige.

Deß Calvinischen Geistes Irthumb in der Lehre vō der Erwehlung.

Der Calvinische Irrgeist kan nichts anders denn in dieser Lehre irren/ denn er betrachtet Ewigkeit ohn Zeit/ GOtt ohn Creatur/ er scheidet das er solle einigen/ er läugnet GOttes Auge und Außgang auß der Ewigkeit in die Zeit / er meynet GOtt habe auß blossem Wohlgefallen diesen und jenen erwehlet zum ewigen Leben/ und also widerspricht er dem heiligen Geist / der hie saget / daß **GOtt habe verordnet / die Er versehen hat.** Was der heilige Geist einiget/ nemlich GOttes Auge oder Versehung / und die Verordnung / das scheidet dieser Geist / und setzet die Verordnung und Erwehlung nicht in GOTTES Auge / wie der Apostel thut / sondern in dem blossen

blossen Fürsatz GOttes/ ohn Auge GOttes. Ach der elenden Lehre/ die ohn Auge und Liecht Gottes ist! Wer Ewigkeit ohne Zeit betrachtet/ und GOtt ohn Creatur/ der hat nur ein halbe Erkäntniß/ und kan nicht anders denn irren.

Darnach/ ist auch der Glaube nicht eine Ursache der Verordnung und der Erwehlung/ sondern die Gnade GOttes in Christo/ welcher GOtt den Glauben geordnet zum Mittel/ dadurch Christus wird angenommen. Darumb sihet GOttes Auge nach dem Glauben/ nicht als ein Ursache/ daß er darumb erwehle/ das ferne sey/ sondern als nach einem göttlichem Mittel/ deme Er das ewige Leben/ nach seiner Ordnung und Zusage zueignet. Da GOtt den Glauben sihet/ da sihet er Christum/ und da er Christum sihet/ da gibt Er das ewige Leben. Gleich wie GOtt niemand umb deß Glaubens willen gerecht machet/ ob er wol durch den Glauben/ als ein Mittel gerecht macht: Also erwehlet GOtt niemand umb deß Glaubens willen/ ob er wol in der Erwehlung auff den Glauben sihet/ als ein Mittel/ daran er die Seligkeit gebunden. Wie Gott in der Erwehlung auff den Glauben sehe.

Das ist nun von der Versehung und Verordnung GOttes in der Ewigkeit/ nach der Zeit. Weil dann GOtt in der Verordnung und Erwehlung/ auß der Ewigkeit in die Zeit sihet/ so folgen auch in der Zeit die **Mittel**/ die gehören zu Vollführung deß göttlichen Raths und Fürsatzes. Dieser setzet der Apostel drey.

Das Erste ist der Beruff/ der auff die Verordnung/ die nach der Versehung geschicht/ folget zu seiner Zeit/ wie der Apostel/ saget: **Die Er verordnet hat/ die hat Er auch beruffen.** Der Beruff geschicht durchs Wort GOttes/ darin GOtt dem Menschen offenbahret seinen elenden natürlichen Zustand in Adam/ daß er sey blind und unverständig/ böß und ungerecht/ und wandele auff dem Wege zum ewigen Tod und Verdamnüß. Darnach zeiget Er ihm die Mittel dadurch ihm möge geholffen werden/ prediget ihm von seinem lieben Sohn/ und dessen Menschwerdung/ Creutz/ Blut/ Tod/ Aufferstehung/ Himmelfahrt/ Reich/ Gnade/ Leben/ Geist/ und vermahnet ihn/ daß er sein Elende in Adam erkennen/ wahre Busse thun/ sich von dem Teuffel zu Gott bekehren/ an seinen Sohn gläuben/ und sein Leben annehmen soll/ und gibt ihm die Zusage deß ewigen Lebens. Mittel die da führen zum Ende/ zur Seligkeit.

Dieser Beruff durchs Wort ist ein Gnadenwerck Gottes und ein Weg zum ewigen Leben. **Er**/ saget der Apostel/ **hat uns selig gemacht/ und beruffen durch einen heiligen Beruff/ nicht nach unsern Wercken/ sondern nach seinem Fürsatz und Gnade/ die uns in Christo JESU gegeben ist vor der Zeit der Welt**/ II. Timoth. I. 9. Für diesen Beruff sollen wir GOtt dancken/ demselben folgen in der angenehmen Zeit/ und dem Evangelio würdiglich wandeln/ **heute/ heute/ wann**

Early European Books, Copyright © 2012 ProQuest LLC.
Images reproduced by courtesy of The Royal Library, Copenhagen.
1,-269 4° 01429 Early European Books, Copyright © 2012 ProQuest LLC.
Images reproduced by courtesy of The Royal Library, Copenhagen.
1,-269 4° 1429

wir deß HErrn Stimme hören / unsere Hertzen nicht verstocken / Psalm. XCV. 8. sondern bedencken was zu unserm Besten dienet / und Gottes Wort lassen reichlich in uns wohnen in aller Weißheit und Erkäntnüß / zu unserm Leben und Seligkeit / Col. III. 17.

Das andere Mittel / ist die Rechtfertigung / die auff den Beruff folget / **denn die GOtt hat beruffen / die hat er auch gerecht gemacht.** Die Rechtfertigung geschicht auß Gnaden durch den Glauben an JEsum Christum / und ist der Seelen Paradeiß / Ruhe / Fried / Krafft / Liecht / Leben und Seligkeit. Der Beruff ist / daß die Rechtfertigung seye. Durchs Wort würcket der heilige Geist den Glauben / welcher JEsum Christum ergreiffet / und gerecht und selig machet. Dann ist der göttliche Beruff bey uns wohl angeleget / wenn wir dadurch kommen zur Erkäntnüß unser selbst und Christi / und durch den Glauben die ewige Gerechtigkeit / die für GOtt gilt erlangen.

Das dritte Mittel / ist die Herrlichmachung / welche auff die Rechtfertigung folget / denn die GOTT hat gerecht gemacht / die hat Er auch herrlich gemacht. Diese Herrlichmachung ist die Erneuerung nach dem Bilde GOTTes / die Erhaltung in grossen Nöthen / und Erlösung auß dem Verderben / und die Erweckung auß dem Tod und Staube der Erden / und Einführung in das ewige Leben.

Mercke auß diesem / 1. daß Gott sey der Seligkeit deß Menschen Anfang / Mittel und Ende. GOtt verordnet und erwehlet auß Gnaden zum ewigen Leben / GOtt beruffet auß Gnaden in der Zeit / GOtt machet auß Gnaden durch den Glauben gerecht / GOtt machet herrlich. Der Mensch hat nicht / daß er sich für GOtt kan rühmen / denn er muß der Gnade Gottes allein leben.

2. Daß die Gottsfürchtigen in keinem Dinge werden zu schanden / und in keiner Noth verlassen werden / denn getreu ist GOtt / der sie nach seiner Versehung verordnet / und nach seiner Verordnung beruffen / gerecht und herrlich machet. **GOtt der das gute Gnadenwerck in ihnen anfanget / der vollendet es auch** / Phil. I. 6. und **krönet sie mit seiner Gnade / wie mit einem Schild** / Psal. V. 17. wider deß Teuffels und Welt willen.

3. Daß die Erwehlung nicht sey ohne Beruff / der Beruff nicht ohne Rechtfertigung / und die Rechtfertigung nicht ohne Herrlichmachung / denn GOtt sihet in der Erwehlung auff den Beruff in der Zeit / auff die Rechtfertigung und Herrlichmachung.

Der ewige Gnadenbrunn ergeust sich in der Zeit / GOtt bereitet ihm Kinder / die seiner Natur und Herrligkeit theilhafftig werden / durch Wort / Sacramente / Geist und Glauben.

Early European Books, Copyright © 2012 ProQuest LLC.
Images reproduced by courtesy of The Royal Library, Copenhagen.
1,-269 4° 01429 Early European Books, Copyright © 2012 ProQuest LLC.
Images reproduced by courtesy of The Royal Library, Copenhagen.
1,-269 4° 1429

Fünffte Trost/
Wider das Creutz.

DJeser ist die Gegenwart und Gnade Gottes. Vers. 31. **Ist Gott/** saget der Apostel/ **für uns/ wer mag wider uns seyn?**

32. **Welcher auch seines eignen Sohns nicht hat verschonet/ sondern hat ihn für uns alle dahin gegeben. Wie solte er uns mit ihm nicht alles schencken?**

33. **Wer will die Außerwehlten Gottes beschuldigen/ GOtt ist hie/ der da gerecht machet?**

34. **Wer will verdammen? Christus ist hie der gestorben ist / ja vielmehr der auch aufferwecket ist / welcher ist zur Rechten Gottes und vertritt uns.**

Erklärung.

DJe gläubige Kinder Gottes haben ihre eusserliche und innerliche/ leibliche und geistliche Anfechtung und Beschwerung. Dawider tröstet sie der Apostel und hält ihnen zubetrachten für **vier Trost-Puncten**

Trost-Puncten für Gläubige.

Der Erste ist Gottes Gegenwart/ daß GOtt für sie sey / daß GOtt ihr Freund sey / und ihnen gegenwärtig sey / darumb kan auch niemand wider sie seyn. Zur Zeit der Anfechtung kommen diese Gedancken offt in das Hertz der Kinder Gottes/ daß GOtt nicht sey für sie/ sey nicht bey ihnen/ sondern sey wider sie/ und habe sie verlassen / wie auch David klagt: **HErr / wie lang wilt du mein so gar vergessen: wie lang verbirgst du dein Antlitz für mir? wie lange soll ich sorgen in meiner Seele/ und mich ängsten in meinem Hertzen täglich/** Psal. XIII. 2. 3. **Der HErr/** saget die Christliche Kirche/ **hat mich verlassen/** Esa. XLIX. 14. Aber das sind Gedancken deß Fleisches/ denn GOtt verlässet die seinen nicht/ Er ist nicht ferne von ihnen / sondern bey ihnen in der Noth / erhält und bewahret sie wie seinen Augapffel/ breitet über sie seine Gnaden-flügel/ Psal. XCI. 4. Er hebet und träget sie/ ist umb sie/ von nun an biß in Ewigkeit/ Esa. XLVI. 1. **Fürchte dich nicht** / saget Er / Esa. XLIII. 1. 2. **Ich habe dich bey deinem Namen geruffen / du bist mein. Dann so du durch Wasser gehest/ wil ich bey dir seyn/ daß dich die Ströme nicht sollen ersäuffen/ und so du ins Feuer gehest/ solt du nicht brennen und die Flamme soll dich nicht anzünden.** Solcher Zusage sollen wir gläuben und nicht zweiffeln/ daß GOtt bey uns oder für uns sey/ und zu unser rechten Hand stehe/ unsere Hülffe/ Schild / Horn deß Heils / und Schutz sey / wider unsere

Feinde / und sollen derhalben uns nicht fürchten / denn **ist GOtt für uns / wer kan denn wider uns seyn /** ? **Der HERR** / sagt David / Psal. XXVII. 1. **ist mein Liecht und mein Heil / für weme solte ich mich fürchten? Der HERR ist meines Lebens Krafft / für weme solt mir grauen?** Psal. XXIII. 4. **Ob ich schon wandert im finstern Thal / fürchte ich kein Unglück / denn du bist bey mir / dein Stecken und Stab trösten mich.**

Einwurff. Es möchte aber einer sagen: Die heiligen und gläubigen Kinder Gottes haben ja viele Feinde / den Teuffel und gottlose Menschen. Warumb sagt denn der Apostel: Ist GOtt für uns / wer kan wider uns seyn? Höre lieber Christ / wenn GOtt ist für dich / so sind wider dich Teuffel und die gottlose Welt. **Ach HErr** / sagt David Psal. III. 2. 3. **wie ist meiner Feinde so viele / und setzen sich so viel wider mich? Viele sagen von meiner Seele / sie habe keine Hülffe bey GOtt.**

Teuffel und Welt müssen den Gläubigen wider ihren Willen nützen.

Mercke aber / ob wol Teuffel und Welt sind wider dich nach ihres Hertzen Sinn und Meynung / und dein Verderben und Tod suchen und begehren / und ob wol dein Fleisch auch nicht anders sihet und urtheilet / dennoch in Wahrheit sind sie nicht wider dich / nach Gottes Hertz und Sinn / sondern sind für dich / sie müssen dir wider ihren Willen in der höchsten Feindschafft dienen und nützlich seyn / denn du must deine Feinde und Widersacher nicht bloß ansehen / wie sie an ihnen selbst sind in ihren Hertzen wider dich / sondern was sie sind nach der Ordnung und Regierung Gottes. Wenn GOtt ist für dich / so kan niemand wider dich seyn / zu deinem Schaden / ob schon viel wider dich sind / daß sie dir schaden / denn GOtt ist der Schild für dich: und ob du schon Schaden nimpst an Gut / Leib und Blut / so ist dir doch das in Wahrheit kein Schade / sondern ein Gewinn. Darumb halte du das für Wahrheit / und tröste dich damit / daß der Apostel saget: **Ist GOTT für uns / wer kan wider uns seyn? Wer kan uns schaden?** Darnach geschicht auch offt / daß GOtt der für uns ist / unsere kirgste Feinde uns zu Freunde machet. **Wenn jemands Wege** / saget Salomon Prov. XVI. 7. **GOtt gefallen / so machet Er auch seine Feinde mit ihm zu frieden.** Laban war wider Jacob / aber er muste ihm nicht schaden / ja er muste sein Freund seyn / mit ihm freundlich reden / und ihn im Frieden mit einem Segen gehen lassen / Gen. XXXI. 24. 55. Esau wolte seinen Bruder tödten / aber GOtt war für ihn / darumb konte der Esau nicht wider ihn seyn / zu seinem Schaden / ja er muste sein grosser Freund werden und ihn ehren. Gen. XXXII. & XXXIII. Darumb bleibets wahr: **Ist GOtt für uns / wer kan wider uns seyn.**

Der andere Trost-Punct ist Gottes Gnade und Liebe / die er in Sendung und Auffopfferung seines Sohns beweiset. **Welcher auch** / saget er / **seines einigen Sohns nicht hat verschonet / sondern hat**

ihn

Early European Books, Copyright © 2012 ProQuest LLC.
Images reproduced by courtesy of The Royal Library, Copenhagen.
1,-269 4° 01429 Early European Books, Copyright © 2012 ProQuest LLC.
Images reproduced by courtesy of The Royal Library, Copenhagen.
1,-269 4° 1429

ihn für uns alle dahin gegeben. Kein grösser Liebzeichen und Werck Gottes ist/ denn daß Er seinen Sohn lassen Mensch werden und ihn für uns in den Tod gegeben. **Daran/** sager Johannes/ I. Ep. IV. 9. **ist erschienen die Liebe Gottes/ gegen uns / daß GOtt seinen eingebornen Sohn gesandt hat in die Welt / daß wir durch ihn sollen leben.**

Darumb sollen wir GOtt in Christo nicht anders ansehen/ als einen lieben Freund und Vatter und alles Gut von ihm erwarten. Denn so GOtt seinen Sohn uns/ und für uns gegeben / und durch ihn uns vom ewigen Fluch und Tod erlöset/ so wird er ja in keiner andern Noth uns verlassen / und verstossen/ denn wenn er uns verlassen/ und verstossen wolte / so hätte er uns seinen Sohn nicht gegeben/ und so GOtt seinen Sohn für uns alle in den Tod gegeben / so haben wir uns alle auch seiner Gnade und Liebe zu trösten und seine Barmhertzigkeit ist reich über alle/ die zu ihm kommen und ihn anruffen: Und so GOtt uns in Christo das grosse gegeben/ wie solte er uns nicht in ihm das kleine geben? Ist sein Sohn/ den Er gegeben/ nicht grösser denn alle andere Gaben? Wie solte Er in ihm uns nicht alles schencken? Was solte Er uns in Christo versagen? Er hat darumb Christum uns gegeben/ und für uns in den Tod gegeben/ daß Er uns segne/ uns wohlthue/ alle seinen Reichthumb und Gnaden-Schätze auff uns lasse fliessen / denn Er will daß alles seine in Christo soll unsere seyn. Darumb ist Christus der Gecreutzigte ein gewiß Pfand der Liebe Gottes / GOtt ist in Christo ein allgemeines Gut/ Gottes Gnade und Wohlthat über alle reichlich in Christo: GOtt ist in Christo ein offener Brunn / der überlauffet von eitel Gnade und Liebe / und darauß die Ströme deß Göttlichen Segens fliessen. Darumb sollen wir alle zu diesem Heilbrunn lauffen / und darauß Wasser alles Trostes schöpffen / wir alle sollen GOtt für unsern gnädigen Vatter erkennen/ wir alle sollen bey ihm Hülffe/ Rath/ und Trost in aller Noth suchen. So jemand zweiffelt an Gottes Gnade und Liebe / oder nicht mit frölicher Zuversicht zu ihm tritt/ der hat GOtt in Christo nicht erkannt / der sihet nicht / daß GOtt in Christo eitel Liebe ist. Niemand wird Trostloß gelassen / der sich zu GOtt nahet/ und seinen Namen in Christo anruffet: GOtt verstosset niemand/ sondern nimpt alles an/ was zu ihm kompt. So jemand ohne Trost und Hülffe bleibet / der ist selbst daran schuldig / weil er nicht in GOtt Trost und Hülffe suchet. Christus ein Pfand der Liebe Gottes.

Der Dritte Trost-Punct ist die Erlösung von der Sünde. **Wer/** sager der Apostel / **wil die Außerwehlten Gottes beschuldigen? GOtt ist hie der gerecht machet.** Die Außerwehlten Kinder Gottes haben im Creutz und Elende nicht einen geringen Anstoß deß Hertzens von der Sünde / denn es kommen diese Gedancken in ihr Hertz / daß sie wegen der Sünde unter dem Zorn Gottes seyn / und gar unwürdig seyn / daß sie Hülffe und Anstoß wegen der Sünde.

und Trost erlangen. Darnach so urtheilen auch die Gottlosen von ihnen/daß sie keine Hülffe bey GOtt haben/ daß GOtt nicht nach ihnen frage. **Viel/** saget David Psal. III. 3. **sagen von meiner Seele/ sie habe keine Hülffe bey GOtt:** Psal. XLII. 11. **Sie sagen täglich: Wo ist nun dein GOtt?** Dadurch wird denn das Hertz der Kinder Gottes sehr verwundet und geplaget. **Es ist/** saget David/ **alß ein Mord in meinen Beinen, daß mich meine Feinde schmähen/ wenn sie täglich zu mir sagen: Wo ist nun dein GOtt?** Dawider tröstet der Apostel die Kinder Gottes/ da er saget: **Wer wil die Außerwehlten Gottes beschuldigen? GOtt ist hie der gerecht machet.** So uns unser Hertz anklaget so ist GOtt gröſſer denn unser Hertz: So unsere Sünde sind groß und viel/ so ist Gottes Gnade in Christo noch gröſſer und mächtiger: So uns GOtt gerecht machet/ und auß Gnaden in Christo die Sünde vergibt/ wer kan uns denn ungerecht in Wahrheit nennen? Darumb sollen wir nicht achten/ was das Hertz in Adam und die Welt von uns urtheilet/ sondern was wir GOtt in Christo sind/ denn was wir ihm sind/ das sind wir in Wahrheit. So Er uns gerecht machet/ so sind und bleiben wir gerecht/ und Kinder Gottes/ ob wol die Welt anders sagt. Was kans schaden/ daß sie uns beschuldiget, wenn Gott uns entschuldiget? Unser höchster Trost bestehet in der Rechtfertigung Gottes/ oder gnädigen Vergebung der Sünde in Christo/ welche ist der Seelen Ruhe und Paradeiß.

Trost wider die Sünde.

Mercke hie/ daß GOtt gerecht mache/ nicht von aussen/ sondern von innen/ im Hertzen/ darin der Glaube ist/ dadurch GOtt gerecht machet. Wo der Glaube ist/ da geschicht die Rechtfertigung/ denn da ist Christus/ umb welches Willen und in welchem Gott gerecht machet.

Wie Gott gerecht machet.

Die Rechtfertigung ist ein Werck Gottes im Hertzen deß Menschen/ denn das Hertz muß ja seinen Schatz in ihm haben. So Christus nicht durch den Glauben im Hertzen ist/ so ist keine Rechtfertigung/ so hat das Hertz auch davon keinen Trost. Die wahre Rechtfertigung bestehet nicht darin/ daß man meynet/ daß GOtt den Menschen von aussen umb Christi willen gerecht achte und halte/ sondern sie ist eine Zurechnung der Gerechtigkeit Christi durch den Glauben/ die im Hertzen geschicht/ und die das Hertz empfindet. Wenn Christus durch den Glauben im Hertzen ist angenommen/ so ist der Mensch gerecht umb Christi willen/ der deß Menschen Gerechtigkeit ist: Wenn GOtt der Vater Christum durch den Glauben/ den der Heilige Geist würcket/ in das Hertz gibt/ so machet er den Menschen gerecht/ wenn Christus durch den Glauben sich mit dem Hertzen einiget/ so machet Er gerecht. Die Rechtfertigung ist nichts anders denn eine Erlösung von Sünden/ die im Hertzen geschicht und geschehen muß/ darin die Sünde ist/ welche vergeben wird.

Der

Der vierdte Trost ist das Gnadenreiche Ampt Christi. Wer/ saget der Apostel/ **will verdammen? Christus ist hie der gestorben ist/ ja viel mehr der auch aufferwecket ist / welcher ist zur Rechten Gottes und vertritt uns.** Der Mensch in Adam ist der Verdammnüß und dem ewigen Tod unterworffen: In Christo aber ist nichts verdammliches an ihm / denn Christus hat ihn durch sein Creutz/ Blut und Tod von dem ewigen Tod und Verdammnüß erlöset / und ihm die ewige Gerechtigkeit und Seligkeit erworben. Darnach so lebet Christus auch dem Menschen/ daß Er ihn durchs Wort und Heiligen Geist seiner Gerechtigkeit im Glauben theilhafftig mache/ und auß dem Tod der Sünden erwecke in ein neu Leben. Zuletzt Christus als der getreue Hohe-Priester zur Rechten Gottes vertrit ihn/ daß er in der Gnaden bleibe und zum ewigen Leben erhalten werde. Die Kinder Gottes sündigen auch offt/ denn die Sünde wohnet in ihrem Fleische / daß sie nicht thun allezeit was sie sollen und wollen: Christus aber vertrit sie bey dem Vatter/ und erlanget ihnen Gnade. **So jemand** / saget Johannes I. Ep. II, 1. **sündiget/ so haben wir einen Fürsprecher bey dem Vatter/ JEsum Christum/ der gerecht ist/ und derselbe ist die Versühnung für unsere Sünde.** Christus aber vertritt sie von aussen und innen. Von aussen in deß Vatters Hertz/ darin er ewiglich wohnet: Von innen in den Hertzen der Kinder Gottes selbst / darin er durch seinen Geist erwecket tägliche Erkäntnüß und Bekäntnüß der Sünden/ Seufftzen und Klage darüber/ eine demütige Bitte umb Vergebung der Sünde / und ein heiligen Fürsatz / das Leben zu bessern. Wie Christus die Gläubigen vertrit.

Darumb so werden nun die Kinder Gottes zum ewigen Leben bewahret / denn Gott ist für sie und bey ihnen / Gott liebet sie / wie solches der Tod seines Sohns für sie bezeuget / Gott machet sie gerecht/ Christus erlöset sie durch seinen Tod / er machet sie lebendig im Geist / und vertrit sie zur Rechten Gottes. Derhalben so bestehet auch ihre zeitliche und ewige Wohlfart/ und alle Glückseligkeit bloß und allein in Gott und in Christo.

Sechster Trost/
Wider das Creutz.

Dieser ist die unwandelbare und beständige Liebe Gottes. vers. 35. **Wer/** saget der Apostel / **wil uns scheiden von der Liebe Gottes? Trübsal oder Angst? Oder Verfolgung? Oder Hunger? Oder Blösse? Oder Fährligkeit? Oder Schwerdt?**

36. **Wie geschrieben stehet: Umb deinen Willen werden wir getödtet den gantzen Tag/ wir sind geachtet für Schlachtschafe.**

Early European Books, Copyright © 2012 ProQuest LLC.
Images reproduced by courtesy of The Royal Library, Copenhagen.
1,-269 4° 01429 Early European Books, Copyright © 2012 ProQuest LLC.
Images reproduced by courtesy of The Royal Library, Copenhagen.
1,-269 4° 1429

37. Aber in deme allen überwinden wir weit / umb deß willen / der uns geliebet hat.

38. Denn ich bin gewiß / daß weder Tod noch Leben / weder Engel noch Fürstenthumb / noch Gewalt / weder gegenwärtiges noch zukünfftiges /

39. Weder hohes noch tieffes / noch einige andere Creatur / uns mag scheiden von der Liebe GOttes die in Christo JESU ist unserm HERRN.

Erklärung.

DEr Kinder Gottes Zustand in diesem Leben ist elende / denn sie müssen dem Ebenbilde Christi gleichförmig werden / und durch viel Trübsal in das ewige Leben gehen. Die Welt hasset und verfolget sie / Matth. X. 22. verachtet und beraubet sie / sie sind gleich wie ein Fluch und Fegopffer der Welt / I. Cor. IV. 13. ihre Plage ist alle Morgen neu / Psal. LXXIII. 14. Angst und Noth trifft sie / sie müssen viel leyden / Psal. CXIX. 43. Joh. XVI. 33. wie das die Exempel aller Heiligen bezeugen.

Ob sie nun wol so lange sie im Leibe sind / beschweret sind / dennoch ist nichts das sie kan scheiden von der Liebe Gottes. Ob wol ist Trübsal / Angst / Verfolgung / Hunger / Blösse / Armuth / Gefährligkeit / Schwerdt / so vermag doch keines sie zu scheiden von der Liebe Gottes / denn die Liebe Gottes ist unwandelbar / und beständig in Ewigkeit / GOtt höret nicht auff sie zu lieben / ob Er sie wol lässet in Angst und Noth kommen / Er liebet sie biß an das Ende / Er liebet sie in Trübsal und Angst / in Verfolgung / in Hunger / in Armuth / in Blösse / in Fährligkeit / im Tod / GOtt ist und bleibet ihnen ein lieber Vatter in Christo. Gleich wie nicht Christum von der Liebe Gottes hat können scheiden Trübsal / Angst / Verfolgung / Hunger / Blösse / Fährligkeit / Creutz / Tod: Also kan auch der keines die Kinder Gottes von der Liebe Christi scheiden / sie sind und bleiben mit Christo das sie sind / ob sie wol haben in der Welt Angst / und leyden Verfolgung / Hunger und Kummer / jain **deme allen überwinden sie weit / umb deß willen / der sie geliebet hat**: denn sie urtheilen nicht von der Liebe Gottes aus ihrer Trübsal / Angst / Verfolgung / Hunger / Blösse / Fährligkeit / Noth und Tod / sondern aus Gottes Hertz und Munde / oder Zusage / die ihnen Wahrheit ist / sie glauben daß GOtt sie liebe / ob schon Er sie tödtet / sie überwinden nicht allein die gegenwärtige Noth / sondern sind auch bereit noch grössere zu tragen / und opffern sich GOTT gäntzlich durch willigen Gehorsam auff / und **fragen nicht darnach / ob ihnen schon Leib und Seel verschmacht / wenn sie nur GOTT haben** / Psalm. LXXIII. 26. denn sie umb seinet willen alles zu leyden und zu tragen bereit sind / ja sie halten

Liebe Gottes höret nicht auff.

Hohe Gelassenheit der Kinder Gottes.

halten alles was ihnen umb Gottes und Christi willen widerfähret / für eytel Freude / Jac. 1, 2. und dancken GOtt / daß sie würdig geachtet werden umb deß Namens Gottes willen zu leyden / Act. V. 41. Also überwinden sie welt / und stehen unbeweglich in GOtt / und ist ihnen gleich und eins Leben und Tod / Armuth und Reichthumb / Lieb und Leyd / süß und saur / nichts und alles / denn GOtt ist ihr einiges Gut / Schatz / Reichthumb / Liecht / Trost / Fried / Freude / Leben und Seligkeit / und sie sind in ihrem Hertzen durch den Heiligen Geist gewiß / daß nichts in der gantzen Creatur / im Himmel und auff Erde / im Meer und allen Tieffen sey / das sie könne scheiden von der Liebe Gottes / die in Christo JEsu ist.

1. **Mercke hie** / daß die Seligkeit der Kinder Gottes einen festen und unbeweglichen Grund habe / nemlich die Liebe Gottes / die unwandelbar ist. Denn GOtt nimpt die Ursache seiner Liebe von ihm selbst / und liebet / weil er eytel Liebe ist. Darumb gleich wie Gott das in Ewigkeit bleibet / das er ist: Also bleibet auch seine Liebe gegen die Kinder Gottes / denn GOtt ist nichts anders denn Liebe.

2. Daß die ewige Liebe Gottes gegründet sey in Christo / denn Christus bezahlet für die Sünde / welche ist ein Scheidemaur zwischen Gott und Menschen. Die Gott liebet / die liebet Er in Christo auß Gnaden. Wo Christus ist / da ist eytel Liebe Gottes. Gott die ewige Liebe ergeust sich in Christo / und höret nimmer auff in Christo zu lieben. Die Liebe Gottes wird in Christo geschmäcket.

3. Daß Liebe Gottes in Christo und allerley Unglück geeiniget sey. Die allerliebsten Freunde Gottes haben die allergrösten Beschwerung auß Gnaden. Je grösser Liebe Gottes / je gröſſer Creutz.

4. Daß die Gottsfürchtigen den Sieg über alles Unglück erhalten / und in Gott stehen bleiben.

USUS.

IN diesem Leben / O edler Christ / must du viel **leyden** / denn du must dem Ebenbilde Christi gleichförmig werden / und seine Malzeichen an deinem Leibe tragen. Sey du aber getrost / denn so du mit Christo leydest / so wirst du auch mit ihm zur Herrligkeit erhaben werden. Gedencke daß dieser Zeit Leyden nicht werth sey der Herrligkeit die an dir in der Ewigkeit soll offenbar werden. Darumb solt du mit der gantzen Creatur darnach dich sehnen / denn ob du wol bist selighle in der Zeit / so bist du dennoch nur selig in der Hoffnung / du wandelst hie in dem Glauben / und nicht in der Beschauung / du bist wol ein Kind Gottes / aber es ist noch nicht offenbar / was du seyn wirst. **Darnach tröste** dich in deinem Leyden / daß der Heilige Geist / deiner Schwachheit

Early European Books, Copyright © 2012 ProQuest LLC.
Images reproduced by courtesy of The Royal Library, Copenhagen.
1,-269 4° 01429 Early European Books, Copyright © 2012 ProQuest LLC.
Images reproduced by courtesy of The Royal Library, Copenhagen.
1,-269 4° 1429

auffhülfft und dich vertrit gewaltiglich mit unaußsprechlichem Seufftzen: Schaue auch dein Creutz an/ als ein edel und nützlich Ding / denn so du GOtt liebest/muß dir alles zum besten dienen. Was betrübst du dich so sehr im Creutz? Ist Gott für dich/ wer kan den wider dich seyn? Hat Er nicht seinen eingebornen Sohn für dich in den Tod gegeben? Ist das nicht ein groß Liebezeichen? Was kan Er mehr an dir thun/ als Er gethan hat? Wie solte Er dir in seinem Sohn nicht alle Dinge schencken? Was kan Er dir in deme versagen / in deme Er dir alles Gut zusaget? So dich deine Sünde plaget und anklaget/ so gedencke / daß Gott nach seinem Wort dich will von deiner Sünde erlösen / und dich gerecht machen/ gedencke daß JEsus Christus habe für deine Sünde den Tod gelitten/ daß Er dir lebe/ und zur Rechten Gottes sitze und dich vertrete/ daß du nicht solt verlohren und verdampt werden. Erinnere dich auch / daß die Liebe Gottes gegen dich sey unwandelbar. Was ist und kan seyn / daß dich soll von der Liebe Gottes scheiden? Ob du wol hast Trübsal/ Angst/ Noth /Verfolgung/ Hunger/und bist in Gefahr deines Lebens/ so laß dich doch nicht irren / sondern einige dein Elende und Gottes Liebe/und sencke dein Elende in Gottes Liebe/und zweiffele nicht daß Gott dich liebe/ ob Er dich schon betrübt / und voll Jammer und Elende machet. Gott soll dir allezeit ein lieber Vatter seyn in Lieb und Leyd. Trage nicht allein alles was von Gott ist/ mit Gedult / sondern überwinde auch weit/ daß du auch grössere Dinge zu leyden bereit seyst. Laß das in deinem Hertzen versiegelt seyn/daß weder Tod noch Leben/ weder Engel noch Fürstenthumb/ weder Gegenwärtiges noch Zukünfftiges / weder Hohes noch Tieffes / noch einige andere Creatur dich könne scheiden von der Liebe Gottes / die in Christo JEsu ist.

Beschluß.

BIßher hat der Apostel gehandelt von dem reichen Trost wider das Creutz/ und allerley eusserliche und innerliche Anfechtunge / und gelehret wie dieselben zu überwinden/ daß man in der Gnade Gottes stehen bleibe.

Vierdte Punct/

Von dem Grunde der Rechtfertigung nach der Ewigkeit / welcher ist die Erwehlung.

Hievon handelt der Apostel und lehret/

1. Daß die Erwehlung nicht hange an einigem eusserlichen Vorzug / sondern an der Gnade Gottes.
2. Daß sie nicht im Gesetz/sondern Evangelio zu finden.
3. Daß sie unwandelbar sey.

Erste

Erste Punct.

Das neundte Capitel.

DJe Jüden meyneten daß sie allein wären Gottes außerwehlete Volck und Eigenthumb/ wegen ihres eusserlichen Vorzugs und Herrligkeit/ die sie für andern Völckern hatten: Aber darwider redet der Apostel und stösset solches alles umb.

Mercke aber dreyerley/

Erstlich/ vers. 1. 2. 3. bekennet er und **ruffet GOtt den Heiligen Geist zum Zeugen der Wahrheit in seinem Gewissen/ daß er wegen der Boßheit der Jüden grosse Traurigkeit und Schmertzen ohn unterlaß in seinem Hertzen habe/ und daß er habe gewündschet/ verbannet zu seyn für seine Brüder/ die seine Gefreundte sind nach dem Fleisch.**

Weil der Apostel will/ soll und muß/ wider die Jüden seine Freunde reden/ und sie straffen/ so zeuget er zuvor von seiner Liebe gegen dieselben/ auff daß erkant werde/ was er rede/ daß solches nicht auß fleischlichen Affecten sondern auß dem Heiligen Geist gehe/ und er nach seinem Ampt/ das er im Heiligen Geist führet/ nicht anders könne/ denn von seinen Freunden die Wahrheit reden/ ob es ihnen wol nicht lieb und angenehm sey.

In Amtssachen soll man nicht auff Freundschafft/ sondern bloß auff Gerechtigkeit und Warheit sehen.

1. **Mercke hie**/ daß man in göttlichen Ampts-Sachen nicht soll sehen auff einige Person und Freundschafft/ sondern nach der Wahrheit im Heiligen Geist reden und alles thun. Daß wir unsere Blutfreunde lieben/ ihnen guts wollen und thun/ ist nicht zu straffen/ sondern zu loben: Wenn wir aber Ampts halben mit ihnen zu thun/ und wider sie sollen und müssen nach Gelegenheit ihrer Sachē reden und handlen/ so sollen wir kein Ansehen der Person haben/ sondern der natürlichen Liebe und Zuneigung vergessen/ und das reden und thun/ was die Gerechtigkeit unsers Ampts erfordert/ denn man muß in Ampts-Sachen mehr sehen auff GOtt/ Gottes Willen/ Befehl/ Gerechtigkeit und Wahrheit/ denn auff Menschen/ auff Freundschafft/ Gunst und andere Dinge.

Art der Creatur-Liebe.

2. **Mercke**/ daß einen göttlichen und heiligen Menschen mehr betrübt der Welt-Kinder Boßheit und Verderben/ denn sein eigener Schade/ wie solchs am Apostel zusehen/ der bekennet daß er grosse Traurigkeit und Schmertzen ohn unterlaß in seinem Hertzen habe/ nemlich wegen der Jüden Boßheit und Verderben. Da die Liebe ist lauter/ rein und unverfälschet/ da ist man allen Menschen günstig/ und sihet nicht gerne ihren Schaden/ Unglück und Verderben/ wie auch an Christo zu sehen/ über welcher die Stadt Jerusalem/ und das Jüdische Volck bitterlich geweinet/ Luc. XIX. 41. Da Gott selbst Meschi ist/ da wird nichts anders geklaget denn Sünde/ in einem göttlichen Menschen bleibet das Leyd über die Sünde/ Ungehorsam und Boßheit der Welt/ biß in den leiblichen Tod/

Sünde deß göttlichen Menschen Leyd und Klage.

Early European Books, Copyright © 2012 ProQuest LLC.
Images reproduced by courtesy of The Royal Library, Copenhagen.
1,-269 4° 01429 Early European Books, Copyright © 2012 ProQuest LLC.
Images reproduced by courtesy of The Royal Library, Copenhagen.
1,-269 4° 1429

Tod/ Sünde ist sein Schmertz und Pein/ und verdreust ihn so sehr/ daß er lieber wolte sterben den leben/ wenn der Sünde damit möchte gewehret/ und andern gedienet seyn/ daß sie nicht ewiglich in ihren Sünden stürben. Der Apostel in seiner grossen Traurigkeit und Schmertzen/ die er in seinem Hertzen hat/ umb der Jüden Ungehorsam und Verderben/ wündschet verbannet zu seyn von Christo für seine Brüder/ ihnen dadurch/ so es seyn könte/ zu dienen/ und sie zu erhalten. Das ist eine hohe göttliche Eygenschafft im Menschen/ die auch in Christo gesehen wird/ welcher nicht allein hat begehret und gewündschet für uns seine Brüder verbannet von Gott zu seyn/ sondern sich auch hat von Gott am Creutz verbannen lassen/ daß wir möchten vom ewigen Bann/ Tod und Verdamnüß frey seyn. Gott stirbet im Fleische für die Sünde sie zu vertilgen/ denn nichts ist ihm mehr zu wider/ und nichts verdreust ihn so sehr/ denn Sünde.

Zum Andern bekennet und gestehet der Apostel vers. 4. daß die Jüden einen grossen eusserlichen Vorzug und Herrligkeit haben/ denn

1. **Sie sind von Israel/ vom heiligen Ertz-Vatter Jacob gebohren.**
2. **Ihnen gehöret die Kindschafft/ denn GOtt hat sie für andern Völckern und Zungen zu seinem Volck erwehlet.**
3. **Ihnen gehöret auch die Herrligkeit/ das Königliche Priesterthumb/ der Bund/ das Gesetz/ der Gottesdienst/ und Verheissung.**

Denn Gott hat mit ihren Vättern einen Bund gemacht/ hat ihnen das Gesetze gegeben/ hat seinen Tempel/ Hauß/ Wohnung/ Opffer/ Herd und Feuer bey ihnen gehabt/ Esa. XXXI. 9. und ihnen die Zusage gethan/ daß der Messias von ihnen solte gebohren werden/ welches auch/ da die Zeit ist erfüllet gewesen/ geschehen. v. 5. **Darumb sind sie die Vätter/ auß welchen Christus herkompt/ nach dem Fleische/ der da ist GOtt über alles/ gelobet in Ewigkeit/** Amen.

Das sind alle grosse und herrliche Dinge/ dadurch GOtt seine Gnade/ Liebe/ Barmhertzigkeit und Güte reichlich gegen die Jüden beweiset/ davon auch David rühmet/ Psalm. LXXVI. 2. 3. **GOtt ist in Juda bekant/ in Israel ist sein Name herrlich/ zu Salem ist sein Gezelt/ und seine Wohnung zu Zion.** Psalm. CXLVII. 19. 20. **GOtt zeiget Jacob sein Wort/ Israel seine Sitten und Rechte. So thut er keinen Heyden/ noch lässet sie wissen seine Rechte.**

Weil nun aber die Jüden auff diese eusserliche Herrligkeit/ auff ihr Geschlecht/ Kindschafft/ Königliche Priesterthumb/ Bund/ Gesetz/ Gottesdienst/ Opffer und Verheissung sich verlassen/ und bloß allein von aussen gesehen/ und nicht in ihrem Hertzen GOtt geliebet/ geheiliget/ geehret und gefürchtet/ wie sie hätten thun sollen/ und durch die eussern Dinge nicht sich lassen in das Hertz führen/

Early European Books, Copyright © 2012 ProQuest LLC.
Images reproduced by courtesy of The Royal Library, Copenhagen.
1,-269 4° 01429 Early European Books, Copyright © 2012 ProQuest LLC.
Images reproduced by courtesy of The Royal Library, Copenhagen.
1,-269 4° 1429

ren/ sondern sind in ihrem fleischlichen Wahn stoltz/ und auffgeblasen gewesen/ haben die Heyden verachtet und verdammt/ und gemeynet daß/ weil sie hätten den Tempel/ Opffer/ Gesetz/ so wären sie die lieben Kinder GOttes/ und könten es mit GOtt nicht verderben/ derhalben hat sie auch GOtt darumb verworffen: Denn daß man von heiligen und Christlichen Eltern gebohren/ daß man Gottes Wort/ heilige Predigampt/ Tauffe/ Abendmal und andere gute Ceremonien hat/ das hilfft alles nicht/ so man nicht dadurch heilig und fromm wird/ und GOtt in Gerechtigkeit dienet.

Wort und Sacramenten helffen nicht/ so man sie nicht recht gebraucht uñ dadurch froñ wird.

Es gehet uns ietzo wie den Jüden/ denn gleich wie sie meynten/ daß sie darumb Kinder Gottes wären/ weil sie Abrahams Samen wären/ das Gesetz/ Tempel/ Opffer/ Gottesdienst und Verheissung hätten/ ob sie wol nicht im Glauben und guten Gewissen GOtt dieneten/ also meynen wir auch/ daß wir gute Christen seyn/ weil wir von Christen gebohren/ und unter uns haben Gottes Wort/ Tauffe/ Abendmal/ Absolution/ ob wir ohne wahren Glauben und heiligem Leben sind. Also hangen wir mit den Jüden an dem Schatten/ Bildern/ und Ceremonien/ und lassen die Wahrheit und innern Gottesdienst fahren. Was wir sind/ das sind wir von aussen und nicht von innen/ unser Hertz wird nicht erneuert und gebessert.

Zum Dritten lehret der Apostel/ ob wol die Jüden grosse eusserliche Herrlichkeit gehabt/ und dennoch verworffen/ **daß darumb Gottes Wort nicht auß sey**/ da GOtt zum Abraham saget: **Ich will dein GOTT und deines Samens GOtt nach dir seyn**/ Gen. XVII. 7. denn die Schuld sey der Jüden/ daß GOtt nicht ihr GOtt sey und bleibe/ weil sie Abrahams warhafftiger Samen nicht sind/ das ist/ Abrahams Glauben und Wercke nicht haben. vers. 6. **Denn**/ saget er/ **es sind nicht alle Israeliter/ die von Israel sind.** v. 7. **Auch nicht alle die Abrahams Samen sind/ sind darumb auch Kinder/ sondern in Isaac soll dir der Name genennet seyn.** v. 8. **Das ist/ nicht sind das Gottes Kinder/ die nach dem Fleische Kinder sind/ sondern die Kinder der Verheissung werden für Samen gerechnet.**

1. **Mercke hie**/ daß GOttes Wort und Zusage von der Pflantzung und Erhaltung der Christlichen Kirchen bleibe Wahrheit/ ob schon dieser oder jener Mensch/ diß oder jenes Volck nicht nach GOttes Wort im Glauben und Liebe wandelt. Denn GOtt weiß und kan ihm allezeit einen heiligen Samen erhalten/ sein Wort von Erhaltung der Christlichen Kirchen wird erfüllet/ ob es in diesem oder jenem nicht erfüllet wird/ denn es kan in deme erfüllet seyn/ den man dafür nicht angesehen. GOttes Rath und Wege sind wunderbarlich und heilig/ Esa. XXVIII. 29. Psal. LXXVII. 14. Esa. LV. 8. 9.

2. Daß nicht die fleischliche/ sondern geistliche Geburt Kinder Gottes gebe. Das sind nicht Kinder Gottes die nach dem Fleische Kinder sind/ sondern die Kinder der Verheissung werden für Samen gerechnet. **Er gab**/ sagt der Evan-

Die geistliche Geburt gibt allein Kinder Gottes.

Evangelist/Joh.1.12.13. **Macht Kinder Gottes zu werden/die an seinẽ Namen gläuben/welche nicht von dem Geblüt/noch von dem Willen deß Fleisches/noch von dem Willen eines Mannes sondern von Gott gebohren sind.** Die Kinder der Verheissung/das ist/ die durchs Wort und H. Geist im Glauben/nach der Zusage GOttes sind gebohren/die werden für den wahren Samen GOttes gerechnet/sie seyen Jüden oder Heyden.

Daß diß nun Wahrheit sey/ nemlich daß die Kinder der Verheissung/ Kinder Gottes sind/oder daß die Kinder Gottes von GOtt auß Gnaden durchs Wort werden gebohren/solches beweiset der Apostel.

Erste Beweißthumb.

DIeser ist die Verheissung Saræ geschehen. Vers. 9. **Denn**/saget er/ **diß ist ein Wort der Verheissung/ da er spricht: Umb diese Zeit will ich kommen/ und Sara soll einen Sohn haben.**

Der Isaac ist nicht wie Ismael nach dem allgemeinen Segen GOttes empfangen und gebohren/sondern durch einen sonderbahren/ nach dem Rath und Willen GOttes/über die Natur. Darumb ist er ein Kind der Verheissung/ein Gnaden-Kind. Solch einen Zustand hats auch mit den Kindern GOttes/ welche nicht durch die Natur/sondern durch Gnade Kinder sind/ nach dem Wort und Zusage GOttes. Denn gleich wie GOtt zu Abraham und Sara kompt zu seiner Zeit/mit einer Zusage von einem Sohn/ der ihnen im Alter auß sonderbahrer Gnade soll gebohren werden: Also kompt GOTT auch mit seinem Wort in die Welt und verheisset/daß uns ein neuer Sohn/der neue Mensch/der ein Sohn ist der Verheissung/ soll gebohren werden. Wie Isaac ist auß Gnaden durch die Zusage gebohren: Also werden auch alle Kinder Gottes auß Gnaden durchs Wort Gottes gebohren. Nicht Natur/sondern Gnade/nicht Adam sondern Christus/nicht Fleisch/sondern Geist gebähren Kinder Gottes. Isaac wäre nicht empfangen und gebohren/ wann es GOtt nicht auß Gnaden sonderlich gewürcket. Also wären auch keine Kinder GOttes/wenn GOtt sie nicht auß Gnaden/durchs Wort und Krafft deß Heiligen Geistes ihm bereitete. Gleich aber wie Isaac das Gnaden-Kind/in seiner leiblichen Mutter wird formieret und gebildet: Also wird auch der neue geistliche Mensch in dem alten fleischlichen gebildet. Die neue Geburt ist in der alten/deß Menschen Wesen bleibet/ ob er wol wird wieder erneuert. Das Gnadenwerck geschicht in der Natur/der gebohrne Mensch wird wiedergebohren/Gnade kompt zur Natur/Natur wird in die Gnade gezogen/nicht daß sie nicht mehr sey und auffgehaben werde/ sondern daß sie nicht herrsche.

Isaac ein Bilde der neuen Geburt.

Die neue Geburt geschicht in der alten.

Der

Der Geist in der neuen Geburt benimpt nicht dem Fleisch sein Wesen / sondern zwingets allein.

Andere Beweißthumb /

Daß die Kinder GOttes auß Gnaden durchs Wort werden gebohren.

DJeser ist die Verheissung der Rebeccæ geschehen. vers. 10. **Nicht allein aber / saget der Apostel / ists mit dem also / sondern auch da Rebecca von dem einigen Isaac unserm Vatter schwanger ward;**

11. **Ehe die Kinder gebohren waren / und weder Gutes noch Böses gethan hatten / auff daß der Fürsatz GOttes, bestünde / nach der Wahl / ward zu ihr gesaget /**

12. **Nicht auß Verdienst der Werck / sondern auß Gnaden deß Beruffers / also: Der Gröste soll dem Kleinsten (dienen) dienstbar werden.**

13. **Wie dann geschrieben stehet: Jacob habe ich geliebet / aber Esau habe ich gehasset.**

Erklärung.

Hie beweiset klärlich der Apostel / daß die Kinder Gottes auß Gnaden seyn / das sie sind.

REbecca ist ein Bilde einer jeglichen Mutter / die Kinder gebähret. Jacob ein Bilde der Kinder Gottes.
Jacob ist ein Bilde deß Zustandes der Kinder GOttes. Denn gleich wie Jacob ehe er noch gebohren und weder Guts noch Böses gethan / wie auch sein Bruder / wird durchs Wort verordnet ein Herr seines Bruders / nicht auß Verdienst der Wercke / sondern auß Gnaden deß Beruffers / auff daß der Fürsatz GOttes bestehe nach der Wahl: Also werden auch die Kinder Gottes / ehe sie noch gebohren / und weder Guts noch Böses gethan / zum ewigen Leben verordnet / ohn alle Verdienst der Wercke / auß Gnaden GOttes deß Beruffers / nach dem Fürsatz Gottes.

Mercke hie in der Verordnung Jacobs

1. **Die Gnade Gottes.** Auß Gnaden ist er ein Herr seines Bruders: Also sind die Kinder Gottes auch Gnaden-Kinder / auß Gnaden sind sie / da sie sind / ohn alle Verdienst und Wercke.

Early European Books, Copyright © 2012 ProQuest LLC.
Images reproduced by courtesy of The Royal Library, Copenhagen.
1,-269 4° 01429 Early European Books, Copyright © 2012 ProQuest LLC.
Images reproduced by courtesy of The Royal Library, Copenhagen.
1,-269 4° 1429

2. Den Beruff. Jacob hat den Beruff/ daß er soll über seinen Bruder herrschen/ der Beruff ist das Mittel / dadurch er ist das er ist/ wie Gnade ist der Ursprung. Also haben die Kinder GOttes ihren Beruff von GOtt: Durch das Wort werden sie gebohren und erlangen die Herrschafft über Esau/ über die gottlose Welt und Teuffel.

3. Den Fürsatz Gottes. Der Fürsatz Gottes ist/ daß Er will wohl thun und segnen die nach seinem Wort leben / und sich der Gottseligkeit befleissigen. Daß nun dieser Fürsatz Gottes bestehe / nach der Wahl / so wird der Jacob sonderlich gesegnet/ denn GOtt sihet/ daß er werde durch die fürlauffende Gnade und Wort GOttes/ ein heiliger und göttlicher Mensch werden / deme der Segen nach der Zusage gehöret. Also ist auch der Fürsatz GOttes in der Ewigkeit/ daß er wolle für seine Kinder annehmen/achten und halten / die durch seine fürlauffende Gnade und Wort/ in der Zeit an seinen Sohn gläuben/ und in ihm gottseliglich leben. Daß nun dieser Fürsatz Gottes bestehe / so nimpt er auch alle dieselben für Kinder an/ die in der Zeit an seinen Sohn gläuben / und in ihm Christlich leben.

Fürsatz Gottes in der Ewigkeit.

Das *Absolutum Decretum* deß Calvinischen Geistes ein teuffelischer Gedancke und Invention.

Darumb so ist das Absolutum Decretum deß Calvinischen Geistes ein teuffelischer Gedancke und Invention, die gar keinen Grund hat in GOttes Wort. Gleich wie Jacob ist auß Gnaden/ durch den Beruff/ nicht absolutè sondern nach dem Fürsatz Gottes/ ein Herr über seinen Bruder: Also sind auch die Kinder GOttes/ das sie sind/ auß Gnaden durchs Wort / nicht absolutè / sondern nach dem göttlichen Fürsatz/ der in die Zeit sihet und gehet / welchen der Calvinische Geist gar nicht kennet/ denn in seiner Blindheit und Thorheit meynet er/ daß GOtt in ihm bleibende/ auß blossem Wolgefallen / ohn Anschauung der Zeit und Creatur / habe diesen und jenen erwehlt und also bloß beschlossen/ daß dieser und der soll selig seyn und nicht die andern. O Finsternüß/ O Irrthumb.

Mercke hie auch daß der Segen Jacobs nach dem Fürsatz Gottes sey fürnehmlich Geistlich. Denn Jacob ist nicht ein Herr seines Bruders leiblicher/ sondern geistlicher Weiß/ im Glauben und Geist/ und sonderlich wegen deß gebenedeyten Samens/ welcher ist Christus / der von ihm solte gebohren werden / und ein Herr seyn über Esau und die gottlose Welt. Sonst ist Esau in seinem Leben gröſſer/ mächtiger und gewaltiger nach dem Fleisch / denn Jacob. Es ist aber dennoch Esau in seinen Nachkommen dem Jacob in seinen Kindern dienstbar geworden/ und diese Weissagung leiblicher weise erfüllet.

Esau ein Bilde der Gottlosen

Darnach gleich wie Jacob ist ein Bilde der Kinder Gottes: Also ist Esau ein Bilde der Gottlosen und Verdamten. Denn gleich wie Esau in Mutterleibe/ ehe er noch gebohren/ und weder Guts noch Böses gethan / wird dienstbar gemacht/ nicht absolutè, sondern nach dem Fürsatz GOttes: Also werden alle die verdampt und verlohren werden/ ehe sie noch Gut und Böß gethan/ zur Verdam-

nüß

nüß verordnet / nicht absolutè, sondern nach dem Fürsatz GOttes. Der Fürsatz GOttes / was anlanget den zeitlichen Fluch / ist / daß er wolle dienstbar und elende machen / die seine Gnade und Wort nicht achten / sondern nach seinem Willen leben. Daß nun dieser Fürsatz GOttes bestehe / so wird der Esau dienstbar gemacht / denn GOtt sihet / daß er werde ein Welt-Kind werden / und nach zeitlicher Ehr / Gewalt und Reichthumb trachten / darin doch eitel Dienstbarkeit ist.

Also ist auch der Fürsatz GOttes in der Ewigkeit / daß Er wolle verdammen und verstossen ewiglich / die in der Zeit seine Gnade und Wort verachten / sicher in Sünden bleiben / und sich nicht wollen bekehren. Daß nun dieser Fürsatz bestehe / so verdammt GOtt alle / die in Adam und ihrer sündlichen Geburt bleiben / und nicht durch den Glauben auffstehen in ein neu Leben.

Darumb alles was wird selig / und alles was wird verdammt / das wird selig und verdammt nicht absolutè, sondern nach dem Fürsatz GOttes. Jacob wird geliebet / Esau wird gehasset / nicht absolutè, sondern nach dem Fürsatz GOttes. GOttes Fürsatz ist / daß er will lieben die in seinen Gebotten wandeln / und sich in Christo der Gottseligkeit befleissen. Daß dieser Fürsatz Gottes bestehe / so wird der fromme und gottselige Jacob geliebet / denn die Frommen und Gottseligen sind die Personen / die GOTT lieben will. Darnach Gottes Fürsatz ist / daß Er will hassen die sein Gebot verachten und nach den Gedancken ihres Hertzens wandeln auff bösen Wegen. Daß nun dieser Fürsatz GOttes bestehe / so wird Esau das fleischliche Welt-Kind gehasset / denn die fleischlichen Welt-Kinder sind die Personen / die GOtt hasset. GOtt liebet die ihn lieben / und hasset die ihn hassen / Prov. III. 32. Exod. XX. 5. 6.

Erster Einwurff.

WEil denn GOtt Jacob und Esau / ehe sie noch gebohren / und weder Gut noch Böses gethan / verordnet und gemachet Jacob zum Herrn Esaus / und Esau zum Knecht Jacobs / möchte einer nach seinen fleischlichen Gedancken fragen / **Ob denn GOtt unrecht wäre?** Der Apostel antwortet / **das solches ferne sey** / denn wie kan GOtt der die Gerechtigkeit selbst ist / thun was unrecht ist? Daß nun aber recht sey / daß GOtt Jacob und die Gottfürchtigen ehe sie gebohren / und weder Guts noch Böses gethan / segne und liebe / und Esau und alle fleischliche Welt-Kinder dienstbar mache und hasse / ehe sie noch gebohren / und weder Guts noch Böses gethan / solches beweiset er auß der heiligen Schrifft / welche ist ein Regel der göttlichen Weißheit und Wahrheit / darnach zu urtheilen.

Erstlich / beweiset er auß Gottes Munde selbst / daß es an Gottes Gnade und Barmhertzigkeit gelegen sey / daß einer nach dem Fürsatz Gottes sey gesegnet / und werde geliebet. Denn GOTT saget zu Mose: v. 15. **Welchem ich**

Early European Books, Copyright © 2012 ProQuest LLC.
Images reproduced by courtesy of The Royal Library, Copenhagen.
1,-269 4° 01429 Early European Books, Copyright © 2012 ProQuest LLC.
Images reproduced by courtesy of The Royal Library, Copenhagen.
1,-269 4° 1429

gnädig bin/ dem bin ich gnädig/ und welches ich mich erbarme/ deß erbarme ich mich. Welchem ich gnädig bin/ das ist/ welchen ich in Christo segne und liebe/ dem bin ich gnädig/ das ist/ den segne und liebe ich auß Gnaden/ ohn alle Verdienst und Wercke: und deß ich mich erbarme/ das ist/ deß Noth ich mich annehme/ und deme ich wohl thue/ deß erbarme ich mich/ das ist/ deß Noth nehme ich mich an/ und dem thue ich wohl/ auß lauter Barmhertzigkeit.

Gnade und Barmhertzigkeit ein Ursprung alles Segens.

Mercke hie/ daß aller geistliche und leibliche Segen/ Gut und Hülffe fliesse auß der grundlosen Gnade und Barmhertzigkeit GOttes/ ohn alle Verdienst und Würdigkeit. Daß GOtt Jacob segnet/ ihn einen Herrn Esaus verordnet/ und ihn liebet/ das hat er nicht bey GOtt verdienet/ denn ehe er noch geboren/ und ehe er noch Guts und Böses gethan/ wird seiner Mutter offenbaret/ daß er soll ein Herr seines Bruders seyn. GOtt ist ihm gnädig/ das ist/ GOtt segnet und liebet ihn/ denn er ist ihm gnädig/ das ist/ Er kompt ihm zuvor mit seiner Gnade/ er beruffet ihn/ daß er soll ein Herr seines Bruders seyn/ und ein Vatter deß Messiæ/ und solches nach dem Fürsatz Gottes; denn weil GOtt siehet/ daß er werde die Gnade und den Beruff GOttes erkennen/ und einen heiligen Wandel führen/ so segnet ihn GOtt auß Gnaden/ daß sein Fürsatz bestehe.

Gott nach seinem Fürsatz segnet die im Glauben ein heilig Leben führē.

Alles Gut und Segen/ den der Mensch in der Zeit hat/ den hat er auß Gnaden/ nach dem Wort Gottes/ im heiligen Leben. Denn das ist der Fürsatz und Wille Gottes/ daß er auß Gnaden will segnen/ die nach seinem Beruff im heiligen Leben erfunden werden. Der Segen ist nicht umb deß heiligen Leben willen; sondern er ist in demselben zu finden. Der Gnaden-Segen ist/ da Gottseligkeit ist/ denn GOtt will nicht segnen die Gottlosen/ sondern die Frommen/ denn der Fürsatz und Ordnung GOttes ist/ daß er will nicht die Gottlosen/ sondern die Frommen segnen. Darumb bleibts wahr/ deme GOtt gnädig ist/ deme ist Er gnädig/ und deß Er sich erbarmet/ deß erbarmet Er sich/ wie denn auch der Apostel darauß schleust: vers. 15. **So liget es**/ saget er/ **nun nicht an jemädes Wollen oder Lauffen/ sondern an Gottes Erbarmen.** Auß Gnaden ist der Mensch alles/ das er ist/ auß Gnaden ist er in der Gnade/ auß Liebe wird er geliebet. Der Segen ist Gnade/ der Beruff zum Segen ist Gnade/ das heilige Leben darin der Segen gefunden wird/ ist Gnade/ Gnade bereitet Gnade/ die Gabe bereitet eine Gabe. Gnade ist alles/ Anfang/ Mittel und Ende. Aller Verdienst und Wercke sind außgeschlossen.

Zum Andern/ beweiset der Apostel mit dem Exempel Pharaonis/ daß es nicht sey/ daß er Esau und alle fleischliche Welt-Kinder dienstbar mache und hasse. v. 17. **Denn**/ saget der Apostel/ **die Schrifft saget zum Pharao: Eben darumb habe ich dich erwecket/ daß ich an dir meine Macht erzeige/ auff daß mein Nahme verkündiget werde in allen Landen.**

G

GOtt hat Pharaonem erwecket/ das ist/ Er hat ihn zum grossen/ mächtigen und gewaltigen König in Egypten gemacht/ denn Er gibt das Reich/ Kron/ Scepter/ Macht/ Gewalt/ Reichthumb/ und Herrligkeit/ weme Er will/ und wenn Er will/ Dan. II. 37. Die gottlosen und tyrannischen Könige sind ja so wol von GOtt erwecket/ als die Gottsfürchtige und Frommen/ so ferne sie Könige sind/ denn die Herrschafft Reich und Gewalt ist allein Gottes. Durch GOtt herrschen alle Könige/ Fürsten und Gewaltige/ Prov. VIII. 15. So ist nun Pharao ein König von GOtt/ aber ein gottloser König vom Teuffel/ ein Tyran/ und Bluthund/ denn er die Kinder Israel über die Maß mit schwerer Dienstbarkeit plaget/ und ihre Kinder ohne Barmhertzigkeit tödtet/ und ob wol GOtt zu ihm sendet seine Diener Mosen und Aaron/ mit Befehl/ daß er soll Israel lassen außgehen und ziehen/ so wil er doch nicht hören/ sondern verachtet Gottes Wort/ und redet spöttlich von GOtt: **Wer ist/** saget er Exod. V. 2. **der HERR/ deß Stimme ich hören muß/ und Israel ziehen lassen? Ich weiß nichts von dem HErrn/ und wil auch Israel nicht lassen ziehen.** Ob nun wol darauff Gott ihn sein Land und Volck mit vielen greulichen Straffen geplaget/ so hat er sich doch nicht gebessert/ sondern sein Hertz verstocket.

Wie Gott den Pharaonem erwecket.

Nun war Gottes Fürsatz/ daß er wolte Israel auß der schweren Dienstbarkeit erlösen/ und in das Gelobte Land führen/ welches Pharao wolte hindern/ auß Liebe seines Nutzens/ den er von den Kindern Israel hatte. Darnach ist auch Gottes ewiger Fürsatz und Wille/ daß Er die gottlosen/ tyrannischen und ungerechten Könige und Gewaltigen wolle straffen/ und im Zorn vom Stule stürtzen/ auff daß erkandt werde/ daß Er ein HErr und Gott über alles sey/ und die Tyranney und Boßheit nicht lasse ungestraffet.

Derhalben daß dieser Fürsatz Gottes bestehe/ das ist/ daß Gott/ wie Er beschlossen/ sein Volck außführe/ und die Tyranney deß Pharao straffe/ so befihlet Er Mosi/ daß er soll die Kinder Israel versammlen/ und in die Wüste führen/ welches auch ist geschehen. Weil aber der König im Grimm und Zorn mit einer grossen Kriegs-Macht den Israeliten nachjaget/ und ihnen durchs Meer folget/ so strecket Gott über ihn auß seinen Allmächtigen Arm/ und ersäufft ihn mit aller Macht im Meer/ daß nicht einer davon kompt/ wodurch denn der Name Gottes in allen Landen wird verkündiget/ und herrlich gepreiset.

Darumb so hatte nun Gott eben den Pharao erwecket/ und ihn zum Könige gemacht zu der Zeit/ da Er wolte Israel außführen und erlösen/ auff daß Er an ihm/ weil er seine Königliche Macht und Gewalt an den Israeliten mißbrauchte/ und greuliche Tyranney übete/ seine Macht erzeigete/ und ihn andern zum Exempel/ durch seine grosse Krafft/ danieder stürtzete/ auff daß sein Name in allen Landen bekannt und herrlich gerühmet würde/ denn je gröſſer das Werck/ je gröſſer das Lob und Ehre. Wenn die grossen und gewaltigen Herren und

Early European Books, Copyright © 2012 ProQuest LLC.
Images reproduced by courtesy of The Royal Library, Copenhagen.
1,-269 4° 01429 Early European Books, Copyright © 2012 ProQuest LLC.
Images reproduced by courtesy of The Royal Library, Copenhagen.
1,-269 4° 1429

Fürsten/Gottes Fürsatz/Rath und Willen/der ihnen offenbahret wird / durch ihre Tyranney / ungerechte und boßhafftige Wege/wollen hindern / so sind sie eben darumb erwecket/daß Gott an ihnen seine Macht erzeige/sie darnieder werffe/und sein Werck wider ihren Willen außführe/ und in ihrer Straffe wegen seiner Gerechtigkeit/Weißheit und Krafft gerühmet werde.

Straffe der Tyrannen.

Mercke / sie sind erwecket von Gott / nicht daß sie böse sind / und seyn solten / sondern daß Gott an ihnen / wegen ihrer Boßheit / die sie von ihnen selbst und dem Teuffel haben / seine Krafft beweise und in ihrer Straffe sehen lasse/ daß er ein Allmächtiger Gott und gerechter Richter sey. Alle solche Tyrannen/ die von Gott gewaltiglich gestraffet sind/ sind in aller Menschen Augen eine auffgerichtete Seule / daran gelesen wird Gottes Allmacht / Gerechtigkeit und Wahrheit/oder sie sind ein Exempel und Spiegel/darin gesehen wird das gerechte Gerichte Gottes/nach seinem Fürsatz.

Auß diesem ist nun offenbar/daß es recht sey/daß Gott Esau und alle fleischliche Weltkinder und böse Menschen / nach seinem unwandelbaren Fürsatz und Willen / dienstbar mache / und straffe. Darumb schleust auch der Apostel v. 18. **So erbarmet er sich nun/welches er wil/und verstockt welchen er wil.**

Der Fürsatz und Wille Gottes ist/ daß er sich wil erbarmen/und in Gnaden sich derer annehmen / die nach seinem Willen leben / denn in der Erbarmung sihet Er auff die Creatur/ auff den Menschen der in Noth / Jammer und Elende ist/ und darauß nicht kan kommen/ es sey denn daß Gott durch die erbarmende Liebe ihn errette/ und in einen bessern Stand versetze. Darnach ob wol die Barmhertzigkeit Gottes ist groß und sich erstrecket über alle Menschen / so empfinden / sehen und schmäcken doch allein Gottes Barmhertzigkeit und Gnade/ die sich zu Gott kehren / und nach seinem Willen leben / denn in dieser Hertzen gesetzt Gott seine Liebe/ Gnade und Barmhertzigkeit/ und gibt sich ihnen im Hertzen zu erkennen / daß Er eitel Gnade und Barmhertzigkeit sey. Darumb so erbarmet sich Gott/ welches Er will. Er will sich aber eines jeglichen erbarmen/ und durch Barmhertzigkeit auß Noth helffen/deme/der seine Noth erkennet/und Gnade und Barmhertzigkeit suchet/ daß er in seinem Hertzen soll die Barmhertzigkeit und Gnade schmäcken / denn die Barmhertzigkeit nutzet dem Menschen nicht / so er sie nicht im Hertzen empfindet. GOtt erbarmet sich über alle Menschen/ daß er ihnen Christum zum Heylande verordnet : Die aber sehen/ erkennen/und schmäcken/ wie groß und süß diese Barmhertzigkeit Gottes ist/die Christum den allgemeinen Heyland im Glauben annehmen/ denn über diese will sich Gott erbarmen/ das ist / ihnen auß Barmhertzigkeit und Gnade die Sünde vergeben/ und ihr gnädiger Gott seyn.

Welche die Barmhertzigkeit Gottes empfinden und schmecken.

Darnach/ gleich wie Gott sich erbarmet/ welches Er will /alſo verstockt Er auch/ welchen Er will/ nicht absolutè, auß bloſſem Wohlgefallen/ sondern nach dem

dem Fürsatz/ welcher ist/ daß er wolle verlassen/ in einen verkehrten Sinn geben/ und in Sünden lassen sterben und verderben/ die seine Gnade verwerffen/ und das Blut seines Sohns mit Füssen tretten/ denn in der Verstockung sihet Gott auff die Creatur/ auff den Menschen/ wie der sich hält/ und nimpt die Ursache der Verstockung auß ihm/ auß seinem muthwilligem Ungehorsam und Boßheit. Also ist und bleibet die Schuld der Verstockung und Verdammüß im Menschen. GOtt verstocket welchen Er will verstocken: Er will aber verstocken die ungehorsame und fleischliche Hertzen. Die Verstockung Gottes/ ist ein recht Gericht Gottes/ das im Hertzen empfunden wird/ denn wenn der Mensch sich nicht weder durch leibliche Vermahnung/ noch Dreuung/ weder durch Wohlthaten noch durch Straffen/ hat wollen bewegen lassen/ von seinen bösen Wegen sich zu kehren/ so wird er von GOtt in einen verkehrten Sinn gegeben/ und von ihm verlassen/ daß er grimmiglich das anfahet und thut/ das ihm zum Tod und Verderben gereichet/ wie solches an dem Saul und Pharao zu sehen.

Gott sihet in der Verstockung auff die Creatur/ und nimpt auß ihr die Ursache der Verstockung.

Darumb bleibets also wahr/ daß GOtt sich erbarme/ welches Er will/ und verstocke welchen Er will. Diese Rede des Apostels kan niemand ohn Irrthumb verstehen/ es sey denn daß er in seinem göttlichen Liecht wisse recht GOtt und Creatur zu einigen. Wer GOtt ohne Creatur nimpt/ und die Creatur ohne GOtt/ der kan nicht anders denn irren/ wie solches an dem Calvinischen Geist zu sehen/ welches Lehre von diesem Geheimnüß ist eitel Irrthumb und Finsternüß/ weil er GOtt und Creatur nicht weiß zu einigen/ sondern GOtt ohne Creatur betrachtet/ und die Creatur ohne Gott/ denn er weiß nicht die Zahl deß Thiers/ welche ist böß zuüberlegen.

Ander Einwurff.

WEil sich GOtt erbarmet welches Er will/ und verstocket welchen Er will/ so möchte einer sagen:

vers. 19. **Was beschuldiget er uns denn? Wer kan seinem Willen widerstehen?**

Darauff antwortet der Apostel/ daß es unbillich sey/ daß man mit GOtt wolle rechten.

20. **Ja lieber Mensch/** saget er/ **Wer bist du denn/ daß du mit GOtt rechten wilt?**

21. **Spricht auch ein Werck zu seinem Meister/ warumb machst du mich also? Hat nicht ein Töpffer macht auß einem Klumpen zu machen/ ein Faß zu Ehren/ und das ander zu Unehren?**

1. Mercke

Von Gottes Wercken soll man nicht auß der Vernunfft Urtheilen.

1. **Mercke hie**/ daß Gottes Gericht und Wercke nicht sollen mit einem fleischlichen Auge angesehen/und nach der Vernunfft davon geurtheilet werden/ denn sie sind über alle Vernunfft/über alle menschliche Wege und Gedancken/Esa. LV. 8.9. GOtt ist ein verborgen GOtt/ Esa. XLV. 15. sein Verstand ist unerforschlich/sein Weg ist heilig/Psal. LXXVII. 14.

2. Daß GOtt in allen seinen Wercken sey gerecht/und niemand unrecht thue. **Du HErr**/saget David Psal. CXIX. 137. **bist gerecht**/ **und deine Gerichte sind recht.**

3. Daß es unbillich und hochschädlich sey/ daß die Creatur wider den Schöpffer rede/ und seine Werck tadle. Ists recht/ daß Thorheit die ewige vollkommene Weißheit/ Finsternüß das Liecht/ Lügen die Wahrheit straffe und richte? **Wehe dem**/ saget der Prophet Esa. XLV. 9. **der mit seinem Schöpffer haddert/ nemlich der Scherben mit dem Töpffer des Thons. Spricht auch der Thon zu seinem Töpffer**/ **was machst du? Du beweisest deine Hände nicht an deinem Werck.** v. 10. **Wehe dem der zum Vatter saget/ Warumb hast du mich gezeuget? Und zum Weibe**/ **Warumb gebährest du?** Man soll nicht die Wercke und Ordnung Gottes tadlen/sondern mit Verwunderung anschauen/ und die tieffen Gerichte Gottes mit höchster Demuth/ Furcht und Zittern anbeten/ denn **alles was Er ordnet**/ **und thut**/ **ist löblich und herrlich**/ **die Wercke seiner Hände sind Wahrheit und recht**/ Psalm CXI. 3. 7. Wer begehret zu wissen und zuerfahren den heimlichen Rath und Willen Gottes/und fraget aus fleischlichem Hertzen/ warumb GOtt diß oder das thue/ oder lasse/ der ist ein Teuffel/ und wird nimmer/so lange er so bleibet/das göttliche Liecht und Wahrheit sehen. Das ist aber sehr edel und göttlich/ daß man die hohen Geheimnüsse Gottes mit der Vernunfft lasse unberühret/ und man sich allein befleissige/ daß man an ihm selber zu Nicht werde/und sich Gott lasse/ auff daß der Wille Gottes vollbracht und im Hertzen geschehen möge.

Wie man die Gerichte Gottes soll anschauen.

4. **Mercke**/ daß GOtt freye Macht und Gewalt hat/ zu thun und zu lassen/ und von Menschen zu machen/ was Er will/ denn Er hat alles in seiner Hand/ es ist alles sein/ Esa. XLV. 7.8.12. Er ist niemand etwas schuldig/niemand hat ihm zu gebieten/ Er ist allein GOtt/ und ein HErr über alle Dinge/ Er thut/was Er wil: **Wer wil zu ihm sagen: Was machst du?** Job IX. 12. Ist Er nicht der HErr in der Höhe? Wer kan ihm widerstreben? Wer wil wehren/ was Er beschlossen? **Wer wil wenden/ wenn Er seine Hand außstrecket?** Esa. XIV. 27. **Er ist**/ saget Job. XII. 13. **einig/wer wil ihm antworten? Und Er machets/ wie Er wil. Bey ihm ist Weißheit und Gewalt/ Rath und Verstand/ sihe/ wenn Er zubricht/ so hülfft kein bauen/ wenn Er jemand**

mand beschleust / so kan niemand auffmachen. Darumb sollen wir Gott lassen über uns walten und rathen / ihm uns lassen und ergeben / seine Hand nach seinem Wohlgefallen leyden / und also gerne seyn und bleiben / wie Er uns ordnet und setzet / und ihm die Ehre geben / daß Er alles wol gemacht.

5. Mercke / daß GOtt nicht absolutè nach dem blossen Wolgefallen seines Willens von uns Menschen mache / was Er wolle / sondern einem jeglichen nach seinem Fürsatz / welchs der Apostel erkläret und beweiset durch das Exempel eines Töpffers. Ein Töpffer machet auß einen Klumpen ein Faß zu Ehren / und das andere zu Unehren / nicht bloß hin / ohn Außgang seines Gemüthes / sondern nach seinem Fürsatz / denn er sihet nicht allein auff den Klumpen / den er in Händen hat / und darauß er Gefässe wil machen / sondern er sihet auch auff derselben Gebrauch und Ende / und ordnet die Gefässe nach Gelegenheit und Zustand der Glieder deß Leibes / oder auch der Personen / denen sie dienen sollen. Also machet GOTT auß einem Adamischen Klumpen / auß dem menschlichen Geschlechte ein Faß zu Ehren / und das andere zu Unehren / oder ordnet einen Menschen zum Leben / den andern zum Tod / nicht absolutè, ohn Außgang seines Gemüthes in die Zeit / sondern er sihet auff ihren künfftigen Zustand / Lauff und Ende / und ordnet einen jeglichen Menschen / nach deme er sihet daß er in der Zeit lauffen wird / entweder in Gehorsam GOtt zu Ehren oder in Ungehorsam GOtt zu Unehren.

Denn GOtt hat dem Menschen einen freyen Willen gegeben / und lässet denselben auch allezeit gantz frey bleiben / daß ihn niemand kan nöthigen. Dieser freyen Willen befleissiget sich Gott zubewegen / denn er will einen freywilligen Diener haben / und setzet derhalben nicht allein die Creatur für Augen / dadurch denselben zu seiner Liebe und Gehorsam anzureitzen / sondern gibt auch zu seiner Zeit sein heilig Wort ihn zu bewegen und zu seinem Dienst und Liebe zu führen / denn Gott wil nicht den Menschen mit Gewalt und Zwang treiben und nöthigen / sondern suchet mit seinem vorgehenden lieblichen Werben und Zusagen ihn zu gewinnen / daß er sich ihm zum freywilligem Dienste ergebe. Der Wille bleibet allezeit frey.

Also kompt nun Gott dem Willen zuvor mit seiner Gnade / und buhlet umb denselben / und locket ihn auff allerley freundliche Weise / ihn zu seinem Gehorsam und Liebe zu bewegen / und mit seinem Willen wieder zu vereinigen / denn er hat sich in Adam vom göttlichen Willen abgewendet. Gott buhlet umb deß Menschen Willen.

Sind derwegen die Creatur und das Wort die Mittel und Wege / dadurch der Mensch in seinen Ursprung / davon er sich gekehret / soll wieder geführet werden.

Welchen nun derhalben Gott / der alles sihet und die Hertzen forschet / sihet daß er durch seine fürlauffende Gnade / in der Zeit wird durch die Creatur / und sonderlich sein Wort / sich lassen zu seiner Liebe / Gehorsam / und heiligen Diensten im Glauben führen / den ordnet er auch zu einem Faß der Ehren / oder zum ewi-

gen Leben: Welchen er aber sihet daß er durch seine fürlauffende Gnade sich nicht werde bewegen lassen/ sondern in Ungehorsam/ Adam und fleischlichen Leben verbleiben/ den ordnet er zu einem Faß der Unehre/ oder zur ewigen Verdamnüß. Also ist des Menschen Wille/ des Menschen Himmel oder Hölle. Ein Himmel ist er/ aus der Gnade Gottes/ oder durch die fürlauffende/ würckende/ und folgende Gnade Gottes/ denn Gott richtet sein Paradeiß oder Reich im Willen auff/ oder im Geiste durch sein Gnaden-Wort und Heiligen Geist. Ein Hölle ist er/ aus gerechtem Gerichte Gottes/ weil er die angebotene Gnade nicht annimpt/ sondern in seiner fleischlichen Unart bleibt/ und im Ungehorsam/ der seine ewige Unruhe und Plage ist.

Deß Menschen Wille/ deß Menschen Himmel oder Hölle.

Also bleibet nun die Seligkeit deß Menschen/ ein Gnaden-Werck Gottes im Menschen: Die Schuld der Verdamnüß aber bleibet allein bey und in dem Menschen. GOtt durch seine Gnade machet selig/ GOtt durch seine Gerechtigkeit verdampt. Was GOtt thut in der Zeit/ das hat er nach seinem Fürsatz beschlossen zu thun in der Ewigkeit. Diese Lehre/ welche die göttliche und ewige Wahrheit ist/ stosset gewaltiglich umb den Greuel deß Calvinischen Geistes/ der im Absoluto Decreto verborgen liget.

vers. 22. **Derhalben/ saget er/ da GOtt wolte Zorn erzeigen/ und kundt thun seine Macht/ hat er mit grosser Gedult getragen die Gefässe deß Zorns/ die da zugerichtet sind zur Verdamnüß/**

23. **Auff daß er kundt thäte den Reichthumb seiner Herrligkeit/ an den Gefässen der Barmhertzigkeit/ die er bereitet hat zur Herrligkeit.**

Hie nennet der Apostel die Gottlosen Gefässe deß Zorns/ die da zugerichtet sind zur Verdamnüß. Denn wegen ihres Ungehorsams/ Unbußfertigkeit und fleischlichen Lebens/ sind sie unter dem gerechten Zorn Gottes/ und zur ewigen Verdamnüß zugerichtet/ durch ihre Schuld/ nach dem Fürsatz Gottes/ welcher ist/ daß er willewiglich verdammen alle dieselben/ die seine Gnade und Beruff zum ewigen Leben verachten/ und in ihren Sünden und Ungehorsam bleiben. Nach diesem Fürsatz wegen ihrer Boßheit und Unart sind sie zur Verdamnüß zugerichtet/ nicht wie sie Menschen und Gottes Geschöpff sind/ sondern wie sie böse und gottlose Menschen sind und bleiben durch Verachtung göttlicher Gnade/ die ihnen angeboten.

Wie die Gottlosen zur Verdamnüß sind zugerichtet.

Darnach nennet der Apostel die Gottsfürchtigen Gefässe der Barmhertzigkeit/ die GOtt bereitet hat zur Herrligkeit. Denn durch die Gnade und Barmhertzigkeit Gottes sind sie das sie sind/ und GOtt hat sie zur Herrligkeit bereitet nach seinem Fürsatz/ welcher ist/ daß er die wolle selig machen und herrlich/ die in der Zeit durch seine fürlauffende Gnade/ seine Gnade annehmen/ an Christum glauben und Christlich leben. Darumb sind sie bereitet zur Herr-

ligkeit

ligkeit wie sie Menschen sind / und wie sie glaubige und gottselige Menschen sind.

Mercke hie/ daß der Apostel von den Gefässen deß Zorns saget/ daß sie bereitet sind zur Verdamnüß/ und nicht saget/ daß sie GOtt bereitet habe zur Verdamnüß; denn die Verdamnüß deß Menschen ist nicht aus GOtt / sondern dem Menschen selbst. Von den Gefässen der Barmhertzigkeit aber saget er/ daß Gott sie zur Herrligkeit bereitet habe/ denn Gott ist der Seligkeit einige Ursprung und Grund.

Nun saget der Apostel/ daß **Gott die Gefässe deß Zorns habe mit grosser Gedult getragen/ da er wolte Zorn erzeigen und kundt thun seine Macht.** Denn GOtt übereylet nicht die Gottlosen mit seiner Straffe / sondern durch seine grosse Langmütigkeit und Gedult gibt er ihnen Raum und Zeit zur Busse / warnet sie für Schaden / und überschüttet sie mit vielen und grossen Wolthaten/ mit Reichthumb/ Macht / Ehr und Herrligkeit dieser Welt/ auff daß er sie gewinne und von ihren bösen Wegen abführe; wenn aber es alles nichts hilfft / und alle Hoffnung der Besserung an ihnen verlohren/ und sie immer boßhafftiger werden/ so erzeiget Gott seinen Zorn/ und thut kundt seine Macht in ihrer Straffe/ wie solches an der ersten Welt/ und Pharao zu sehen hatte. Wie sich GOtt gegen die Gefässe deß Zorns

Denn der ersten Welt gab er nach seiner grossen Langmütigkeit und Gütigkeit 120. Jahr Zeit und Raum zur Busse / und hatte mit ihr grosse Gedult. Da aber keine Besserung folgete/ hat er die Sündfluth über sie geruffen / und darin seinen Zorn erzeiget und seine Macht kundt gethan. Den Pharao ließ Er vermahnen und warnen/ wie auch grosse Zeichen und Wunder ihn sehen; weil er aber sein Hertz verstockte / hat GOtt ihn im Meer mit aller Macht ersäuffet/ und also an ihm seinen Zorn erzeiget/ und seine grosse Macht kundt gethan/ denn in den greulichen Straffen der Gottlosen wird offenbahr Gottes Zorn und grosse Macht.

Darnach zeiget der Apostel an / warumb GOtt die Gefässe des Zorn mit grosser Gedult getragen/ nemlich daß Er kundt thäte den Reichthum seiner Herrligkeit/ an den Gefässen der Barmhertzigkeit.

GOtt schonet ein Zeitlang der Gottlosen umb der Gottsfürchtigen willen/ und thut ihnen guts / so groß ist gegen sie seine Gnade und Liebe. Und weil er hie in der Zeit den Gottlosen umb der Gottsfürchtigen willen guts thut/ ist das ein gewiß Zeugnüß / daß er vielmehr an den Gottsfürchtigen selbst sonderlich in der Ewigkeit/ den Reichthumb seiner Herrligkeit werde kundt thun. Darumb ist der Gottlosen zeitliche Segen/ Reichthumb und Herrligkeit in dieser Welt durch die grosse Gedult und Gnade Gottes / den Kindern Gottes ein schön Bilde und Spiegel/ darin sie sehen können/ daß vielmehr an ihnen zu seiner Zeit der Reichthumb der göttlichen Herrligkeit werde offenbahr werden. So es den Gott thut den Gottlosen Guts umb der Frommen willen.

Gottlosen durch Gottes Gnade hie wolgehet / wie vielmehr wird es dort den Gottsfürchtigen wolgehen?

Dritte Beweißthumb /

Daß die Kinder Gottes auß Gnaden durchs Wort werden gebohren.

DJeser ist / daß GOtt die Gefässe der Barmhertzigkeit **nicht alleine auß den Juden / sondern auch auß den Heyden habe beruffen** / welches der Apostel beweiset mit dem Zeugnüß Gottes aus dem Propheten Osea / da GOtt spricht:

vers. 25. **Ich wil das mein Volck heissen / das nicht mein Volck war / und meine Liebe / die nicht die Liebe war / und soll geschehen an dem Ort / da zu ihnen gesaget ward:**
26. **Ihr seyd nicht mein Volck / sollen sie Kinder deß lebendigen Gottes genennet werden.**

Hie beweiset der Apostel klärlich auß Gottes Munde / daß die Kinder Gottes aus Gnaden durch das Wort gebohren werden. Denn GOtt verheisset durch den Propheten / daß er die Heyden / die nicht sein Volck waren / das ist / die ihn nicht kenneten und ehreten / sondern in ihrer Blindheit und Finsternüß den Abgöttern dieneten / und in Sünden todt waren / wolle durch das Wort aus der Finsternüß zum wunderlichen Liecht und Erkäntnüß seines lieben Sohns beruffen / und sie sein Volck und Kinder deß Allerhöchsten heissen.

Der Beruff der Ungläubigen / Blinden und unwürdigen Heyden zur Gemeinschafft der Christlichen Kirchen und GOttes / ist ein unläugbar Zeugnüß der Gnadenreichen Kindschafft Gottes. Daß die Heyden sind Miterben / und mit eingeleibet und Mitgenossen der Verheissung in Christo / durch das Evangelium / das ist aus lauter Gnade und Barmhertzigkeit Gottes / der aus Kindern des Zorns / machet Kinder des lebendigen Gottes.

Darumb wir Heyden die Gnade Gottes billig sollen preisen / weil er uns dadurch zuvor kommen / und auch uns allein darauff verlassen / denn die Seligkeit ist allein gegründet in der Gnade Gottes / die reichlich über uns waltet in Christo JEsu / wie David saget: **Lobet den HErrn alle Heyden / und preiset ihn alle Völcker / denn seine Gnade und Wahrheit waltet über uns in Ewigkeit** / Psalm CXVII.

Vierdte

Vierdte Beweißthumb/

Daß die Kinder GOttes auß Gnaden durchs Wort werden gebohren.

DIeser ist das Seufftzen und Gebet deß Propheten Esaiæ für Israel/ daß GOtt das übrige wolte auß Gnaden erhalten.

Vers. 27. **Esaias aber/** saget der Apostel/ **schreyet für Israel/ wenn die Zahl der Kinder von Israel würde seyn wie der Sand am Meer/ so wird doch das übrige selig werden.**

28. **Denn es wird ein Verderben und Steuren geschehen/** (dem doch gesteuret wird/) **zur Gerechtigkeit/ und der HERR wird dasselbe Steuren thun auff Erden.**

So von der grossen Menge der Kinder Israel nur etliche übrige selig werden/ so geschicht solches auß Gnade. Was erhalten wird/ das wird auß Gnaden erhalten. Darnach so dem Verderben gesteuret wird vom HErrn zur Gerechtigkeit/ so ists ja allein an Gottes Gnade und Krafft gelegen.

1. **Mercke hie/** daß der Gläubigen und Kinder Gottes zu allen Zeiten wenig sind. Die Zahl der Kinder Israel/ die nach dem Fleisch von Israel gebohren/ ware wie der Sand am Meer: die Zahl aber der wahren Israeliten/ die nach dem Geist gebohren/ waren nur etliche übrige. **Ach/** saget der Prophet Micha cap. VIII. 1. **es gehet mir wie einem der im Weinberge nachlieset/ da man keine Trauben findet zu essen/ und wolte doch gerne der besten Früchte haben. Die frommen Leute sind weg in diesem Lande/ und die Gerechten sind nicht mehr unter den Leuten/ sie lauren alle auffs Blut/ ein jeglicher jagt den andern daß er ihn verderbe/ &c. Hilff HERR/** saget David/ Psal. XII. 2. **die Heilgen haben abgenommen/ und der Gläubigen ist wenig unter den Menschen Kindern.**

2. Daß GOtt in dem grossen Verderben und Landstraffen allezeit etzliche erhalte/ wie den Noah mit den Seinen in der Sündfluth/ und Loth in dem Verderben Sodoma. GOtt lässet ein Verderben gehen wegen der Sünde/ und steuret demselben doch wieder gnädiglich.

Fünffte Beweißthumb/

Daß die Kinder GOttes auß Gnaden durchs Wort gebohren werden.

DJeser ist/ die Bekändtnüß deß Propheten Esaiæ/ daß GOtt auß Gnaden etliche lasse leben und überbleiben. v. 29. **Wenn uns nicht/** saget Esaias/ **der HErr Zebaoth hätte lassen Samen überbleiben/ so wären wir wie Sodoma worden / und gleich wie Gomorra.**

GOtt nach seiner grossen Gnade und Barmhertzigkeit erhält ihm allezeit einen heiligen Samen/ zu Ehren seines Namens/ unter den Gottlosen. Der Prophet Elias meynte/ daß er allein wäre übrig von allen wahren Dienern Gottes/ die andern aber alle hätten den HErrn verlassen und seinen Bund übertretten. I. Reg. XIX. 18. Diesem antwortet GOtt/ daß er ihm habe lassen überbleiben sieben tausend/ die ihre Knie dem Baal nicht gebeuget. Ob wol jetzo die Welt ist ein Sodoma und Gomorra geworden / so hat doch GOtt darin seinen heiligen Samen und etliche wahre Christen/ die den Namen deß HErrn heiligen und in der Wahrheit wandeln.

Sechste Beweißthumb/

Daß die Kinder GOttes auß Gnaden durchs Wort gebohren werden.

DJeser ist/ Einführung deß ungleichen Zustandes der Heyden und Jüden zu erlangen die Gerechtigkeit.

vers. 30. **Die Heyden die nicht haben nach der Gerechtigkeit gestanden/ haben die Gerechtigkeit erlanget: ich sage aber von der Gerechtigkeit die auß dem Glauben kompt.**

Die Heyden sassen in Finsternüß und Irrthum/ und suchten nicht die Gerechtigkeit zum Leben. Da aber GOtt auß Gnaden ihnen sein Wort gesandt/ und ihnen lassen predigen vom Namen JEsu Christi/ daß sie durch den Glauben an ihn auß Gnaden selig solten und könten werden/ da haben sie das Wort angenommen/ an JEsum Christum geglaubet/ und die wahre Gerechtigkeit durch den Glauben erlanget. Also haben sie gefunden/ das sie nicht gesuchet/ denn GOtt ist mit seinem Evangelio zu ihnen gekommen/ da sie an GOTT nicht gedacht/ und ihnen den höchsten Schatz gegeben/ davon sie nichts zuvor gewust. Darumb so ist allein Gnade Gottes ihr Leben und Seligkeit.

Israel

vers. 31. **Israel aber/ saget der Apostel/ hat dem Gesetz der Gerechtigkeit nachgestanden/ und hat das Gesetz der Gerechtigkeit nicht überkommen.**

32. **Warumb das? Darumb daß sie es nicht auß dem Glauben/ sondern als auß den Wercken deß Gesetzes suchen/ denn sie haben sich gestossen an den Stein deß Anlauffens.**

33. **Wie geschrieben stehet: Sihe da/ ich lege in Zion einen Stein deß Anlauffens/ und einen Felß der Aergernüß/ und wer an ihn gläubet/ der soll nicht zu schanden werden.**

Die Heyden haben die Gerechtigkeit nicht gesuchet/ und doch auß Gnaden gefunden: Die Jüden haben nach der Gerechtigkeit mit höchstem Fleiß und Eyffer getrachtet/ aber nicht erlanget. Denn sie haben sie in ihnen selbst/ in ihren Wercken nach dem Gesetz gesuchet/ ohne Glauben/ und sich selbst wollen selig machen/ welches weil es unmüglich/ sind sie betrogen und ohne wahre Gerechtigkeit geblieben. Denn die Seligkeit liget an keiner Creatur und Creatürechtigkeit/ sondern an GOtt und GOttes Werck. Darnach so haben sie sich gestossen an den HErrn JEsum Christum und ihn verworffen und verachtet. Auſſer Christo aber ist keine Gerechtigkeit/ Leben und Seligkeit/ denn GOtt hat ihn zum köstlichen Eckstein und Felß deß Heyls geleget und ihm allein die Seligkeit verheissen/ Esa. XXVIII. 16. Darumb wer Christum nicht hat/ der kan das Leben und die Seligkeit auch nicht haben/ sondern muß zu schanden werden.

Weil denn die Jüden auff ihre eigene Wercke gebauet/ und darauß einen Abgott gemacht/ und Christum den einigen Heyland nicht geachtet/ sondern verworffen/ so sind sie auch in Sünde/ Ungerechtigkeit/ und ewigem Todte geblieben.

Bleibet also wahr/ daß der Mensch ohn alle seine Wercke und Verdienst auß Gnaden durch den Glauben an JEsum Christum selig werde. Gnade machet Kinder GOttes/ nicht Wercke/ GOtt allein machet selig und nicht Creatur.

Beschluß.

Mercke auß diesem allem/

1. DAß Gott in der Erwehlung zum ewigen Leben nicht habe gesehen auff einige Werck und Verdienst deß Menschen/ sondern auff seine Gnade und Barmhertzigkeit in Christo JEsu.

Wie GOTT in der Zeit gerecht und selig machet: Also erwehlet er auch in der Ewigkeit: Er machet aber auß Gnaden ohne Wercke gerecht und selig/ darumb erwehlt er auch also. Es ist eine Ursache in Ewigkeit und Zeit. Wie es in

es in der Zeit soll seyn/ also ists in der Ewigkeit beschlossen/ und wie es in der Ewigkeit beschlossen/ also wirds auch außgeführet in der Zeit. Ewigkeit wird Zeit. Wie GOtt ist gesinnet in der Ewigkeit/ also ist er auch gesinnet in der Zeit/ denn Gott ist unwandelbar.

2. Daß die heilige Schrifft ein Grund und einige Fundament deß Glaubens und Lebens sey/ denn der Apostel beweiset den Grund seiner Lehre darauß/ und beruffet sich auf diß Zeugnüß deß H. Geistes/ der die Wahrheit ist. Also sollen alle Lehrer ihre Lehre auß dem Brunnen Israelis führen/ nichts reden/ es seye denn in GOttes Wort gegründet/ und in deß Heiligen Geistes Munde in Einfältigkeit deß Hertzens beruhen.

Andere Punct/

Daß die Erwehlung nicht zufinden im Gesetz sondern Evangelio.

Das zehende Capitel.

NAch deme der Apostel gelehret/ daß die Erwehlung sey geschehen auß lauter Gnade und Barmhertzigkeit/ ohn alle Verdienst und Wercke/ nach dem Fürsatz GOttes/ so zeiget er darauff an/ daß derhalben die Erwehlung/ oder die Erkäntnüß der Erwehlung nicht zu finden im Gesetz/ sondern Evangelio/ welches ist eine Lehre von der Gnade GOttes in Christo. Weil er aber weiß/ daß die Jüden ihre Gerechtigkeit nach der Wahl/ im Gesetz suchen/ und darüber mit grossem Eyffer halten/ und derhalben verlohren werden/ so thut er zweyerley:

Erstlich bittet er für sie/ daß sie mögen bekehret werden und zu andern Gedancken kommen/ daß sie selig werden/ v. 1. **Lieben Brüder**/ saget er/ **meines Hertzen wunsch ist/ und flehe auch GOTT für Israel/ daß sie selig werden.** Dadurch zeiget er an sein hertzliches Mitleyden und Liebe/ daß er nicht gerne ihren Tod/ sondern Leben und Seligkeit sehen möchte.

Natur und Eygenschafft eines göttlichen Menschen.

Mercke/ eines göttlichen Menschen/ der voll Liecht und Liebe GOttes ist/ Natur vnd Eigenschafft ist/ daß er aller Menschen Seligkeit mit reinem Hertzen suchet vnnd begeret/ denn er hat mit GOtt ein Hertz vnd Sinn. Gleich wie GOtt **nicht wil den Tod deß Sünders/ sondern daß er sich in der Gnaden-Zeit bekehre und lebe**/ Ezech. XVIII. 32. Also will er dasselbe auch mit Gott/ der in ihm wohnet und selbst der Mensch ist. Derhalben so seufftzet und klaget er über der Menschen Sünde/ die ihr Tod und Hölle ist/ und wündschet von GOTT und flehet ihm/ daß sie mögen bekehret und selig werden/ wie solchs auch an Abraham Gen. XVIII. 23. und Mose Exod. XXXII. 32. zu sehen/ welche mit so grossem Eyffer und Ernst für Sodoma und Gomorra/ und die Israeliten/ die Gott im Zorn vertilgen wolte/ gebeten/ daß GOtt ihrer

wolte

wolte schonen und ihnen gnädig seyn. Diese Eigenschafft ist nun Gottes allein im Menschen / der sich der Mensch nicht annehmen soll / sondern sie lassen Gottes in ihm bleiben / und darauß erkennen / daß er Gottes Wohnung und Hauß sey / denn wenn GOTT nicht da wäre / so würde solch ein heilig Verlangen und Wunsch nach anderer Leute Seligkeit nicht seyn.

Zum Andern / zeuget der Apostel von ihrem unchristlichem Eiffer und dessen Ursache.

vers. 2. **Denn** / saget er / **ich gebe ihnen Zeugnüß / daß sie eiffern umb GOtt / aber mit Unverstand;**

3. **Denn sie erkennen die Gerechtigkeit nicht die für GOtt gilt / und trachten ihre eigene Gerechtigkeit auffzurichten / und sind also der Gerechtigkeit / die für GOtt gilt nicht unterthan.**

4 **Denn Christus ist deß Gesetzes Ende / wer an den gläubet der ist gerecht.**

Hie straffet und verdampt der Apostel der Jüden Eiffer umb Gott. Denn da die Jüden gesehen und gehöret / daß den Heyden das ewige Leben auß Gnaden angebotten / daß sie solten auß Gnaden ohne Verdienst und Werck / durch den Glauben an Christum gerecht und selig werden / hat sie solchs sehr verdrossen / haben der Lehre von der Gnade widersprochen / sie für falsch und ungöttlich gehalten / darüber zum höchsten geeiffert / und nicht wollen zugeben / daß es an Gnade / sondern daß es an Wercken gelegen wäre / und sonderlich haben sie die abgöttischen Heyden unwürdig geachtet / daß sie solten Gottes geniessen / mit ihnen und GOtt Gemeinschafft haben / und selig werden.

Das war ein Eiffer umb GOtt auß Unverstand / denn sie erkennen nicht die Gerechtigkeit die für Gott gilt / sie kennen nicht die Person / Ampt und Reich Christi / sie verstehen nicht die göttliche Zusagen in Christo / sie verstehen nicht / daß nicht für Gott gilt des Menschen / sondern Gottes Gerechtigkeit. Darumb so trachten sie ausser Gott und Christo eine eigene Gerechtigkeit in ihrem Hertzen auffzurichten / und achten nicht der wahren Gerechtigkeit / die für Gott bestehet / welche ist in Christo / der da ist deß Gesetzes Ende / und durch den Glauben gerecht und selig machet. Der Jüden falsche Eiffer.

1. **Mercke hie** / daß der fleischliche Eiffer umb Gott / sey wider Gott. Die Jüden haben umb GOtt geeiffert nach dem Fleisch / und nicht nach dem Geist / sie haben also umb Gott geeiffert / daß sie auch seinen Sohn erwürget / und seine Diener geplaget und verfolget biß zum Tod / wie denn auch Christus verkündiget Joh. XVI, 2. **Sie werden euch in Bann thun / es kompt die Zeit / daß wer euch tödtet / wird meynen / daß er Gott einen Dienst thue.** Die Papisten haben auch der Jüden Eiffer angezogen / denn sie eiffern umb Gott / auß Unverstand / sie vertreten mit grossem Eiffer ihre Lehre Papisten Eiffer.

von eigener Gerechtigkeit/Orden/Ceremonien/ Weise und Geberden / weil sie dieselbe für göttlich achten und halten/ und hassen/verfolgen/plagen und tödten/ da sie nur können / alle die ihnen widersprechen und ihre Lehre als falsch und erlogen verdammen. Denn sie erkennen nicht die Gerechtigkeit die für GOtt gilt/ sie kennen Christum nicht und verstehen nicht die Lehre vom seligmachenden Glauben. Darumb richten sie eine andere Gerechtigkeit auff in ihren Hertzen/ und sind der Gerechtigkeit die für GOtt gilt nicht unterthan / wüten und toben wider die Lehre von der wahren Gerechtigkeit die für GOtt gilt. Derhalben sind sie Feinde Gottes und Christi / sie eiffern umb Christum wider Christum/ Christus ist ihnen Antichristus/ Liecht Finsternüß/Wahrheit Lügen/ und Ketzerey. Der Eiffer umb Christum schlägt Christum und seine Diener zu todt/wie für Augen ist. Ist nicht die Babylonische Hure truncken geworden vom Blut der Heiligen? Eiffert sie nicht mit Bann/Fluch/ Wasser / Feuer / Schwerdt umb Christum/wider Christum? Christus muß Christi Feind seyn / Christus Christum tödten.

Calvinisten Eiffer. Darnach so ist auch ein fleischlicher Eiffer umb Christum in dem Calvinischen Geist/ denn er hebet mit grossem Eiffer und Ernst auff/die Bilder / allen Kirchen-Ornat/ Orgeln / Altäre und andere. Der elende Geist will auch ja eiffern/ und eiffert aber nicht auß dem Geiste Christi/ und bekümmert sich mehr umb das eussere/denn das innere/mehr umb den Schatten/denn umb die Wahrheit. Er solte anfahen Christum von innen zu pflantzen im Hertzen/ so fahet er an solchs von aussen. Ein rein und gläubiges Hertz kan alle Dinge ohn Aergernüß anschauen. Darumb ist deß Calvinischen Geistes Eiffer aus Unverstand/ ob er wol soll und muß seyn aus tieffer und hoher Weißheit.

Zuletzt so findet sich auch in vielen falschen Christen ein fleischlicher Eiffer umb Gott / weil sie diß und das/ welches nicht göttlich ist / göttlich achten / und mit grossem Eiffer vertreten. Der falsche Eiffer in GOtt hat zu allen Zeiten in der Welt grossen Schaden gethan / und Krieg/ Zanck/ Hader/ Feindschafft und Unglück angerichtet.

Werckheiligen Feinde Christi. 2. **Mercke** / daß die Werckheiligen sind Feinde der Gerechtigkeit die für GOtt gilt/ und deß HErrn Christi. Denn sie wollen nicht durch Gottes/ sondern ihre eigene Gerechtigkeit selig werden / sie wollen selbst GOtt und Christus seyn. Aber sie betriegen sich selbst und sind ihnen ein Teuffel und Tod/denn was nicht Gottes oder Christi Gerechtigkeit durch den Glauben angezogen/das bleibet im Tod ewiglich. Gott in Christo / oder Christus ist und wil selbst seyn deß Menschen Gerechtigkeit. Wenn die Creatur sich könte selbst selig machen/ so wäre Christus vergebens gestorben/ so wäre das heilige Predigampt/ Absolution/Tauffe/Abendmahl nichts nutz. Darumb der durch seine Wercke wil selig werden/ der verläugnet Gott/ Christum/ und alle Ordnung und Wege Christi/ ob er sie wol täglich im Munde hat.

3. Mercke/

3. **Mercke** / daß Unwissenheit und Unverstand in göttlichen Sachen sey aller ungöttlichen Wercke/ Beginnens / Gedancken / Lehre und Iffers Ursprung. Darumb ist daran zum höchsten gelegen/daß man den wahren Sinn/ Verstand und Meynung deß Heiligen Geistes wisse/ darumb denn auch fleissig ist zu bitten mit David/ Psalm XXV. 4. welcher GOtt anruffet / daß er ihn wolle **lehren seine Wege** und in göttlicher Erkäntnüß unterweisen.

4. **Mercke** / daß Christus sey der Seligkeit einige Grund/denn Er ist des Gesetzes Ende und Erfüllung. Was uns unmüglich war/das hat Er gethan / und hat sich dem Gesetze unterworffen/ und ihm einen vollkommenen Gehorsam geleistet. Darumb so wir durch den Glauben Christum in uns haben/ so hat das Gesetz in ihm sein Ende/ daß es uns nicht kan verfluchen und verdammen/ denn ihm ist für uns in Christo und durch Christum genug gethan. Gleich wie das Gesetz nichts hat an Christo/also auch nichts an uns / denn Christus ist mit uns eins worden / und ist unsere Gerechtigkeit und Segen. Alle aber die ausser Christo bleiben / die sind und bleiben unter dem Fluch des Gesetzes / denn das Gesetze höret nicht auff zuverfluchen und verdammen alle die ohne Christo sind / welcher allein sein Ende ist / darin es muß auffhören zuverfluchen. Derhalben so wird nun der Mensch nicht selig durch fromme Wercke und Gerechtigkeit / sondern allein durch den Glauben an JEsum Christum. **Wer** / saget der Apostel/ **an ihn gläubet / ist gerecht.** Das ist nun von deß Apostels Gebet für die Juden und derselben fleischlichen und falschen Eiffer. Christus der Seligkeit einige Grund.

Darauff lehret nun der Apostel / daß die Erwehlung oder die Gerechtigkeit nach der Wahl nicht seye zu finden im Gesetz/sondern im Evangelio.

Daß sie nicht im Gesetz zu finden / darumb saget er: vers. 5. **Moses aber schreibet wol von der Gerechtigkeit / die aus dem Gesetz kompt / welcher Mensch diß thut / der wird darinnen leben.**

Hie bekennet der Apostel/ daß Moses wol lehre und schreibe von der Gerechtigkeit die aus dem Gesetz kompt/ aber er wolle solch einen Menschen haben/ der das Gesetz thue und halte/ auff daß er darinnen lebe. Denn wer durch das Gesetz will gerecht und selig werden / der muß es ja halten und thun/ sonst ist keine Seligkeit. Das Gesetze verheisset Leben und Seligkeit denen/die es thun und halten. Weil aber kein Mensch in dieser Unvollkommenheit / dasselbe kan halten und erfüllen/ so kan auch keiner dadurch gerecht und selig werden / und derhalben auch keiner aus dem Gesetz und Wercken deß Gesetzes von seiner Erwehlung zum ewigen Leben urtheilen und schliessen.

Darumb muß und soll es geschehen aus dem Evangelio / darin die Gerechtigkeit die für Gott gilt offenbahret wird/ umb welcher der Mensch von Ewigkeit ist erwehlet/und in der Zeit wird gerecht und selig/welche ist die Gerechtigkeit des Glaubens/die in Christo ist/oder Christus selbst.

Der Apostel aber handelt außführlich vom Evangelio und lehret /

1. Daß es sey eine wahrhafftige Lehre von der Menschwerdung/ Creutz und Tod Christi.
2. Daß es aus Gnaden sey offenbahret.
3. Erfodere den Glauben und Bekäntnüß.
4. Verheisse allen Gottfürchtigen Segen und alles Gut.
5. Sey ein Mittel/ dadurch der Glaube gegeben werde.
6. Sey außgebreitet über die gantze Welt.
7. Seye von den Jüden verworffen.

Das Erste/

Daß das Evangelium sey eine göttliche Wahrheit.

Vers. 6. **ABer die Gerechtigkeit deß Glaubens spricht also: Sprich nicht in deinem Hertzen: Wer wil hinauff gen Himmel fahren? Das ist nichts anders/ denn Christum herab holen.**

7. **Oder wer wil hinab in die Tieffe fahren? Das ist nichts anders/ denn Christum von den todten holen.**

Erklärung.

DAs Gesetze oder die Gerechtigkeit deß Gesetzes lässet den Menschen in Zweiffel stehen/ denn er kan darauß nicht gewiß wissen und schliessen/ ob er für GOtt gerecht und selig sey / wegen der Unvollkommenheit seiner Gerechtigkeit und Gehorsams: Das Evangelium aber/ oder Gerechtigkeit deß Evangelii/ oder Glaubens hebet allen Zweiffel auff / und machet das Hertz gewiß/ denn Christus ist vom Himmel kommen/ Mensch geworden/ hat dem Gesetze genug gethan/ für die Sünde bezahlet / und eine ewige Gerechtigkeit erworben/ welche durch den Glauben deß Menschen Leben und Seligkeit ist aus Gnaden ohn alle seine Wercke und Verdienst. Darumb wer die Gerechtigkeit deß Glaubens hat/ oder wer durch den Glauben gerecht ist / der ist gewiß und deß versichert/ daß er werde zum Himmel und nicht in die Tieffe / in die Hölle fahren / denn **es ist nichts verdammliches an denen die in Christo JEsu sind**/ oder durch den Glauben an Christum gerecht sind/ und nach dem Geiste in Gerechtigkeit wandeln/ Rom. VIII. 1.

Evangelium machet das Hertz gewiß.

Darumb verbeut das Evangelium oder die Gerechtigkeit deß Glaubens alle-

alle zweiffelhafftige und fürwitzige Gedancken und Fragen von der Erwehlung und Verwerffung oder Verstossung/ und verbeut zu sagen: **Wer wil hinauff gen Himmel fahren?** das ist/ wer wil den heimlichen Rath und Willen Gottes von der Erwehlung erkennen/ wer kan wissen/ ob er zum ewigen Leben erwehlet sey/ denn solches ist nichts anders denn Christum vom Himmel holen/ das ist/ ausser Christo und Christi Wort nach der Seligkeit forschen/ und auß der Vernunfft und natürlichem Liechte von Göttlichen Dingen urtheilen.

Darnach soll man auch nicht im Hertzen sagen: **Wer wil in die Tieffe fahren?** das ist/ wer wil den Abgrund deß göttlichen Gerichts und das Urtheil der Verdamnüß erforschen/ wer kan wissen ob er hinauff gen Himmel oder in die Tieffe fahre/ denn das ist Christum von den todten holen/ das ist/ Christum da suchen/ da er nicht zu finden ist/ und mit frembden/ unnützen/ sorglichen und Hertzquälenden Gedancken sich plagen.

Mercke hie/ daß alle hochfliegende/ irrdische/ fleischliche Gedancken und fürwitzige Fragen von der Gnadenwahl und Verstossung/ wider die Lehre deß Evangelii lauffen. Christus/ der im Evangelio wird für Augen gestellet/ ist das Buch deß Lebens und Todes/ darin man kan sehen und lesen/ welche sind zum ewigen Leben verordnet/ und welche zum ewigen Tode verdampt. Denn wer an Christum gläubet und sich in seinem heiligen Leben übet/ der ist nach dem Fürsatz Gottes zum ewigen Leben verordnet/ und solches kan er aus seinem Hertzen wissen/ daß er nicht darff hinauff gen Himel fahren/ und daher Christum holen: Wer aber Christum verwirffet/ und im Unglauben und Sünden wider das Gewissen bleibet/ der ist nach dem Fürsatz Gottes ewiglich verdampt und verlohren/ welches er wissen kan auß seinem Hertzen und Gewissen/ daß er nicht darff hinab in die Tieffe fahren. Christus ist dem Gläubigen und Gottfürchtigen ein Liecht/ Leben/ Trost/ Fried/ Freude/ Gerechtigkeit uñ Seligkeit: Den Ungläubigen aber und Gottlosen eine Finsternüß/ Tod/ Unfriede/ Hölle und Verdamnüß/ ohne seine Schuld. Proba der Seligkeit und Verdamnüß liget im Hertzen.

Hie wird nun verdampt die hochschädliche und gefährliche Lehre deß Calvinischen Geistes von der Gnadenwahl und Verstossung/ welcher nicht Christum nach dem Evangelio zum Grunde der Gnadenwahl und Verstossung leget/ sondern mit seinen Gedancken und fürwitzigen Hertzen gen Himmel fähret/ und da Christum herab holet/ und wieder in die Tieffe fähret/ und Christum von den todten holet: das ist/ er suchet ausser Christo und seinem Wort/ in dem heimlichen und verborgenen Rath und tieffen Abgrund der Gottheit/ Grund seiner Lehre/ und führet die Menschen hinauff in die Höhe/ und wieder hinab in die Tieffe/ und machet also die Hertzen ungewisse/ voll Furcht/ Angst/ Sorge/ Traurigkeit/ Zweiffel und Verzagung/ denn sie können auß solcher Höhe und Tieffe ausser dem Wort nicht wissen wie sie dran sind. Wer kan auß der Höhe und Tieffe etwas gewisses schliessen?

Early European Books, Copyright © 2012 ProQuest LLC.
Images reproduced by courtesy of The Royal Library, Copenhagen.
1,-269 4° 01429 Early European Books, Copyright © 2012 ProQuest LLC.
Images reproduced by courtesy of The Royal Library, Copenhagen.
1,-269 4° 1429

Das Andere /

Daß das Evangelium sey ein offenbahrer Schatz.

Vers. 8. **Aber was saget sie? Das Wort ist dir nahe/ nemlich in deinem Munde und in deinem Hertzen. Diß ist das Wort vom Glauben/ das wir predigen.**

Erklärung.

Evangelium eine offenbahrung der göttlichen Wahrheit und Weißheit.

DAß wir wegen unser Seligkeit nicht möchten in der Irre gehen/ und stets in Zweiffel stehen / hat GOtt auß grosser Gnade und Barmhertzigkeit uns das Evangelium offenbahret / und auß dem Geist in den Buchstaben lassen fliessen / und für Augen gesetzet / daß wir dadurch möchten und könten unterweiset und in Erkäntnüß der göttlichen Wahrheit geführet werden. Darumb ist das Wort uns nahe / wir habens im Buchstaben/ und durch den Buchstaben im Mund und Geist / oder Hertzen / denn es fleust durch den H. Geist in deß Menschen Geist/ und wird damit durch den Glauben vereiniget zu deß Menschen Leben.

Darumb sollen wir das Wort Gottes/ darin alles offenbahret was uns zu Erkäntnüß der Seligkeit zu wissen nöthig/ stets für Augen haben/ darin forschen und suchen / deme mit Verläugnung unser Vernunfft und fleischlicher Weißheit/ in Einfalt gläuben/ darnach uns richten und wandeln / und davon weder zur Rechten noch zur Lincken weichen/ denn es ist die ewige einfältige Wahrheit und Weißheit GOttes/ und ein **Leuchte unser Füsse und Liecht auff unsern Wegen** / Psalm CXIX. 105. Darnach sollen wir GOtt von Hertzen dancken / daß er uns sein Wort gegeben / und darin den verborgenen und heimlichen Rath seines Willens hat offenbahret/ denn das ist eine grosse unaußsprechliche Gnade Gottes. Was ist elender / denn ohne Gottes Wort seyn? Was ist ohn und ausser demselben anders denn Irrthumb/ Blindheit/ Finsternüß/ Tod/ Hölle und Verdamnüß? Wir sollen aber zusehen/ daß es nicht allein unter uns sey im Buchstaben und in Büchern/ und in unserm Munde/ sondern daß es in das Buch unsers Hertzens / durch den Heiligen Geist sey geschrieben/ und daß dadurch der Glaube in uns angezündet werde / wachse und zunehme/ umb welcher Ursache es denn auch geprediget wird.

Ende der Offenbahrung deß Evangelii.

Denn GOTT durch Offenbahrung seines Wortes und Einsetzung deß heiligen Predigamptes suchet nichts anders / denn daß wir seinen gnädigen und guten Willen mögen erkennen / eine neue Creatur werden in Christo/ und im Glauben und Gottseligkeit für ihm wandeln. Er meynet uns in allem lauterlich.

Das

Das Dritte/

Daß deß Evangelii Summa sey Christum bekennen und an ihn gläuben.

Vers. 9. **DEnn so du mit deinem Munde bekennest JEsum/ daß Er der HERR sey / und gläubest in deinem Hertzen/ daß ihn GOtt von den Todten aufferwecket hat/ so wirst du selig.**

10. **Denn so man von Hertzen gläubet/so wird man gerecht/ und so man mit dem Munde bekennet/so wird man selig.**

11. **Denn die Schrifft spricht: Wer an ihn gläubet/ wird nicht zu schanden werden.**

Erklärung.

HJe lehret der Apostel/ daß Gottes Wort erfordere die Bekäntnüß Christi und Glauben an JEsum Christum / ohne welchen niemand kan selig werden. Der Teuffel und die Welt widersprechen der göttlichen Wahrheit/ nennen sie Lügen/und Ketzerey/ sie hassen und verfolgen alle / die auß und nach dem Wort Christum für einen HErrn bekennen: Aber ein wahrer Christ muß sich an der Welt Urtheil nicht kehren / und durch ihre Boßheit und Feindseligkeit sich nicht lassen schrecken / sondern Gottes Wort für die einige unwandelbare und vollkommene Wahrheit und Weißheit Gottes halten / und für aller Welt bekennen ohne Furcht und Scheu/ und sonderlich auß und nach dem Wort bekennen JEsum Christum/ daß Er der HERR sey/ der HERR über alle Dinge und Creaturen / deme alles sey von Natur nach seiner menschlichen Natur unter die Füsse gethan und unterworffen / in deme alles sey geschlossen und von deme alles werde beschlossen: denn solche Bekäntnüß gibt Christo die höchste Ehre / die ihm Teuffel und Ketzer / und sonderlich der Calvinische Geist nehmen/ denn sie wollen nicht gestehen und zugeben / **daß JEsus Christus der HErr sey zur Ehre Gottes**/ Phil. II, 11.

Teuffel und Welt Feinde des Evangelii.

Christus soll mit Freudigkeit für der Welt bekennet werden.

Darnach muß ein wahrer Christ nicht allein Christum bekennen für einen HErrn/ sondern weil er ein HErr ist / auch an ihn gläuben / sich mit ihm durch den Glauben vereinigen / ihn für seinen Schatz / Reichthumb / Fels / Burg/ Schild / Horn deß Heyls / Trost / Hülffe/ Rath/ Krafft/ Liecht und Leben halten / an ihm in Leben und Tod hangen / sich ihm ergeben / in ihm ruhen und stille seyn.

Christus soll durch den Glauben auch ins Hertz geschlossen werden.

Wenn er also Christum mit dem Munde bekennet / daß er der HErr sey/ und auch im Hertzen gläubet / daß ihn GOtt von den todten aufferwecket hat/ so

wird

wird er selig/ **denn so man von Hertzen gläubet/ so wird man gerecht/ und so man mit dem Munde bekennet wird man selig/** nach dem Zeugnüß der heiligen Schrifft/ welche dem Glauben das Leben und die Seligkeit zuschreibet.

Darumb mercke hie

Das Wort nutzet nicht ohn Erkäntnüß und Glauben Christi.

1. Daß das Wort dem Menschen nichts nutze ohn Erkäntnüß und Bekäntnüß Christi/ und ohne Glauben an ihn. Das Wort ist darumb/ daß Christus soll erkennet und durch den Glauben angenommen werden/ welches so es nicht geschicht/ so hat es sein Ende im Menschen nicht erlanget/ und kan ihm nichts nutzen.

2. Daß die Gerechtigkeit und Seligkeit bestehe in der Bekäntnüß Christi und Glauben an ihn. Es ist nicht genug daß man weiß/ daß Christus sey ein wahrer GOtt und Mensch/ und ein HERR und Seligmacher/ sondern man muß ihn also offentlich wider Teuffel und böse Welt bekennen/ und ihn durch wahren Glauben ergreiffen.

Warumb die Bekäntnüß seyn müsse

Bekäntnüß Christi muß seyn/ daß erkandt werde/ daß man ferne sey von der Welt Urtheil/ Wahn/ Lauff/ Meynung/ Weise/ und daß man allein Christum für die ewige Weißheit/ Wahrheit/ Gerechtigkeit und Seligkeit achte und halte. Darnach daß man die Liebe beweise gegen Christum/ und anzeige/ daß man ihn höher achte denn alle Dinge/ und man sich seiner nicht schäme/ auch nicht fürchte seinethalben alles/ was ist/ zu leyden. Zuletzt soll die Bekäntnüß Christi seyn/ daß man in der Zukunfft Christi und am grossen Gerichts Tage nicht zu schanden werde. Denn **wer Christum nicht bekennet für den Menschen/ den will Er auch nicht bekennen für seinem himmlischen Vatter/** Matth. X. 32. Wo nicht ist die Bekäntnüß Christi/ da ist auch nicht der Glaube an Christum/ und wo nicht ist der Glaube/ da ist Schande und Unehre ewiglich. Denn gleich wie der nicht zu schanden wird/ der da gläubet: Also wird der zu schanden/ der da nicht gläubet. Darnach gleich wie die Bekäntnüß deß Mundes muß seyn/ daß Christo von aussen alle Ehre gegeben werde: Also muß der Glaube deß Hertzen seyn/ auff daß Christus von innen geehret werde/ und er deß Menschen Leben und Seligkeit seye; denn wo Glaube ist/ da ist Christus/ und wo Christus ist/ da ist Gerechtigkeit und Seligkeit.

3. Daß Bekäntnüß und Glaube allezeit bey einander seyn/ und seyn müssen/ **denn mit dem Hertzen gläubet man zur Gerechtigkeit/ und mit dem Munde bekennet man zur Seligkeit.** Der wahre Glaube ist nicht ohne Bekäntnüß/ sondern gehet durch dieselbe herauß und wird sichtbar. **Ich gläube/** sagt David/ **darumb rede ich auch/** Ps. CXVI. 10. Der Glaube ist falsch/ der nicht Christum für aller Welt bekennet/ daß er der HErr sey.

Es

Es ist aber die wahre Bekänntnüß Christi nicht alleine das offenbare Zeugnüß von Christo zur Zeit der Verfolgung / sondern auch eine jegliche wahrhafftige und reine Lehre und Rede von Christo / zu seiner Ehre gerichtet / wie auch der Gottesgelehrten Theologen Schrifften / und die Symbola der reinen Kirchen / und sonderlich in dieser letzten Zeit die Augustana Confessio, in welcher Christus für Käyser / Könige / Fürsten und den Gewaltigen dieser Welt für einen HERRN und einigen Heyland ist erkandt und außgeruffen. Das Christliche Leben im Glauben zu Gottes Ehre / ist auch eine offenbahre Bekänntnüß Christi. Was die wahre Bekänntnüß Christi sey.

Das Vierdte /

Daß deß Evangelii Reichthumb gehe über alle.

Vers. 12. **ES ist hie kein Unterscheid unter Jüden und Griechen / es ist aller zumal ein HErr / Reich über alle / die ihn anruffen.**

13. **Denn wer den Namen deß HErrn wird anruffen / soll selig werden.**

Erklärung.

GOTT ist das höchste und einfältige Gut / und nicht diß und das Gut / denn es ist alles Gut. Darumb ist Er auch gegen alle gleich gesinnet / gönnet allen Menschen wol / und begehret ihr Leben: es gilt eben so viel für ihm ein Heyde / denn ein Jüde; und eben so viel ein Jüde denn ein Heyde / denn bey ihm ist kein Unterscheid unter Jüden und Heyden / oder kein Ansehen der Person / wie das Evangelium lehret. Darum̃ so ist Er auch ein HErr / reich über alle / seine Güte gehet über alle Menschen / wie auß der Creaturen Schöpffung und Erhaltung / wie auch auß aller Menschen Erlösung und Beruff zum ewigen Leben zu ersehen. Ob nun aber GOtt ist reich über alle / so werden doch nur allein Gottes und seines geistlichen Reichthumbs theilhafftig zum ewigen Leben / die GOtt anruffen / nach der Zusage Joel II. 32. **Wer den Namen deß HErrn anruffen wird / der soll selig werden.** Gott ein gemein Gut.

Das gläubige Gebet machet das gemeine Gut zu eigen / GOtt beut sich und allen seinen Reichthumb allen an / und will allen ein Leben und Seligkeit seyn: Er ist aber allein denen ein Leben und Seligkeit die ihn durch den Glauben und gläubiges Gebet annehmen. Die andern / die den Namen deß HErrn nicht wie sie sollen anruffen / die bleiben ohn und ausser GOtt im ewigen Tod / Das gläubige Gebet machet das gemeine Gut zu eigen.

Early European Books, Copyright © 2012 ProQuest LLC.
Images reproduced by courtesy of The Royal Library, Copenhagen.
1,-269 4° 01429 Early European Books, Copyright © 2012 ProQuest LLC.
Images reproduced by courtesy of The Royal Library, Copenhagen.
1,-269 4° 1429

durch ihre Schuld. Wenn alle Menschen den Namen deß HErrn würden anruffen/ so würden sie auch selig werden.

Krafft deß Gebets.

Mercke/ daß das gläubige Gebet sey ein rein/ heilig/ edel und fruchtbahrer Gottesdienst/ denn es zeucht GOtt in das Hertz/ einiget GOtt und Menschen/ scheidet GOtt und Teuffel/ Liecht und Finsternüß/ Wahrheit und Lügen/ tödtet den alten Menschen mit seinen Lüsten und Begierden/ machet gerecht und selig/ überwindet die Welt. Ohne das gläubige Gebet ist keine Seligkeit. Denn so die selig werden die den Namen deß HErrn anruffen/ so werden die verdampt/ die den Namen deß HErrn nicht anruffen.

Was sey den Namen deß HErrn anruffen.

Den Namen deß HErrn aber anruffen/ ist nicht allein mit dem Munde beten/ sondern das Hertz zu GOtt erheben/ sich mit GOtt dem Ursprung und Brunn alles guten vereinigen/ GOtt im Glauben ergreiffen und küssen/ an ihme hangen und kleben/ nach seiner Gnade seufftzen und ein Verlangen haben/ GOtt halten und nicht verlassen/ und alles Gutes bey ihm suchen und von ihm nehmen. Das innerliche seufftzen deß Hertzens/ oder das innere schreyen deß Geistes/ ist die rechte wahre Anruffung deß Namens Gottes/ oder Gottes/ denn der Name Gottes ist nichts anders/ denn GOtt selbst.

Das Fünffte.

Evangelium ein Weg zum Glauben.

Vers. 14. **Wie sollen sie aber anruffen/ an den sie nicht gläuben/ wie sollen sie aber gläuben/ von dem sie nichts gehöret haben? Wie sollen sie aber hören ohne prediger?**

15. **Wie sollen sie aber predigen/ wo sie nicht gesandt werden? Wie denn geschrieben stehet: Wie lieblich sind die Füsse derer/ die den Frieden verkündigen/ die das Gute verkündigen?**

16. **Aber sie sind nicht alle dem Evangelio gehorsam/ denn Jsaias spricht: HERR/ wer gläubet unserm predigen?**

17. **So kompt der Glaube auß der Predigt/ das predigen aber durch das Wort Gottes.**

Erklärung.

Hie lehret der Apostel/

Das wahre Gebet ein Frucht deß Glaubens.

1. Daß das wahre Gebet/ das GOtt angenehm/ auß dem Glauben fliesse. Niemand kan GOtt recht anruffen/ er gläube denn an GOtt. Wie eine Frucht nicht kan seyn ohn ein Baum: also kan auch nicht das

Gebet

Gebet seyn ohne Glauben. Es ist nicht genug beten / sondern man muß im Glauben beten. Das Gebet das nicht auß gläubigen Hertzen gehet/gilt für Gott nicht: ohne Glauben kan man Gott keinen angenehmen Dienst thun/denn seine **Augen sehen nach dem Glauben/** Jer. V. 3.

2. Daß der Glaube an GOtt sey auß dem Gehör von GOtt/ das Gehör auß der Predigt/ die Predigt auß der Anordnung Gottes: denn GOtt hat das heilige Predigampt eingesetzet und verordnet / daß das Wort solle geprediget werden/von GOtt und Christo/und die Predigt angehöret werden/auff daß also der Glaube im Hertzen angezündet werde.

1. **Mercke hie /** daß GOtt ohne Wort unerkannt bleibe / denn das Wort ist eine Predigt oder Lehre von dem Wesen und Willen Gottes / davon Creatur/ auß ihr selbst / nichts weiß. Keine wahre selige Erkäntnüß Gottes ist ohne Wort/ und kein Glaube ist ohne Erkäntnüß / denn wie kan man an den Glauben/ den man nicht kennet? Darumb ist das heilige Predigampt/dadurch der Name Gottes verklaret / und was der Natur und Vernunfft verborgen ist/ offenbaret wird/eine grosse Gabe Gottes/ die man nicht genug rühmen kan/ wiewol sie von der Welt wenig oder nichts geachtet wird. Erkäntnüß Gottes ist auß dem Wort.

2. **Mercke /** das Evangelium sey eine Predigt oder Lehre vom Friede und vom Guten / denn der Apostel auß dem Propheten beschreibet das Ampt eines Evangelischen Predigers / welches ist Fried verkündigen / und das Gute verkündigen. Die Summa aller Evangelischen Predigten ist/ daß wir durch Christi Blut und Tod mit GOtt sind versühnet / und daß wir durch den Glauben an JEsum Christum mit GOtt Fried haben. Das ist das Gute/das verkündiget wird / das ist die liebliche Gnadenpredigt/ dadurch die traurige Seele wird erquicket und erhalten. Summa der Evangelischen Lehre.

3. **Mercke /** daß niemand soll das Ampt eines Evangelischen Predigers führen/ er sey denn von GOtt beruffen und gesandt. **Wie sollen sie/** saget der Apostel/ **predigen / wo sie nicht gesandt werden?** Die ohne den HErrn kommen und lauffen/ da sie nicht gesandt werden/ die sind Diebe/ Mörder/ Miedlinge und Boten deß Teuffels / ob sie wol für Christi Boten wollen angesehen werden. Ein göttlicher Beruff ist eines Predigers höchster Adel/ Ruhm/Ehre/ Trost/ Liecht/ Freude/ Leben. Mit was Gewissen will einer predigen Christum/wenn er nicht kompt von Christo/im Namen Christi? Wie edel und köstlich der Göttliche Beruff eines Evangelischen Predigers sey.

4. **Mercke /** daß das Evangelium von vielen verachtet werde. Ob GOtt wol oder Christus das Evangelium gibt mit grossen Schaaren der Evangelisten/und lässet den Frieden und das Gute verkündigen/ dennoch so wandeln wenig im Gehorsam deß Evangelii/ sonderlich in dieser letzten Zeit/da man wenig oder nichts nach Christo und seinem Evangelio fraget / denn die Liebe und Lust der Creaturen hat der Menschen Hertzen also eingenommen und erfüllet/ daß sie deß Friedens und deß Guten Christi nichts achten. Darumb recht und

Early European Books, Copyright © 2012 ProQuest LLC.
Images reproduced by courtesy of The Royal Library, Copenhagen.
1,-269 4° 01429 Early European Books, Copyright © 2012 ProQuest LLC.
Images reproduced by courtesy of The Royal Library, Copenhagen.
1,-269 4° 1429

wol mögen die gottfürchtigen Prediger mit dem Propheten seufftzen und klagen: **HERR wer gläubet unsern Predigen?** Sie stehen und ruffen/ aber niemand antwortet/ sie bitten und flehen/ aber man achtets nicht/ sie vermahnen zur Busse/ aber niemand will in die Busse gehen/ sie predigen vom heiligen und edlen Leben JEsu Christi/ aber niemand will es annehmen. **Die ganze Welt liget jetzt im Argen**/ I. Joh. V. 19. **alles Fleisch hat seinen Weg für GOtt verdorben/ die Menschen wollen sich vom Heiligen Geist nicht mehr straffen und regieren lassen/ denn sie sind Fleisch**/ Gen. XI. 3. 12. Es ist jetzo ein Sodoma und Gomorra worden. Wer den Geist Christi hat/ der sihet es/ seufftzet und klaget. Darumb wird die Straffe kommen.

Undanckbarkeit der Welt gegen die Gnade Gottes.

Wie der Glaube auß dem Gehör sey.

5. **Mercke**/ daß deß Glaubens Saamen sey das gepredigte Wort Gottes. Der Glaube ist auß dem Gehör/ nicht allein dem äussern/ sondern dem innern. Das äussere Gehör ist/ daß das innere sey. Das äussere nutzet nicht/ so nicht ist das innere/ das ist/ so das Hertz nicht auffmercket/ erkennet/ annimpt/ erweget/ betrachtet und bewahret. Dann ists nicht/ wenn Buchstab wird Geist/ wenn das äussere wird das innere. Wenn man allein das Wort von aussen höret/ und nicht von innen/ so bleibet man ohn wahren Glauben/ so hat man allein einen Buchstabischen und Mundglauben/ wie jetzo die Welt hat/ welche höret von aussen und nicht von innen. GOtt lässet das Evangelium von Christo predigen/ daß es soll von Hertzen angenommen werden/ und darauß ein edler Baum mit seinen Früchten im Hertzen wachsen/ das ist/ der Glaube und Christlich Leben: Aber es bleibet allein in den äussern Ohren behangen/ und kompt nicht in das inwendige/ darumb ist auch selten der Glaube und ein göttlich Leben zu finden.

Darnach so ist auch das Gehör nicht allein die äussere Stimme deß Lehrers/ sondern das Lesen der heiligen Schrifft und andern göttlichen Bücher/ die auß der heiligen Schrifft geflossen/ dadurch das Hertz wird erwecket und lebendig gemacht. Denn alle göttliche Rede/ Lehre/ und Schrifften sind deß Heiligen Geistes Stimme/ dadurch Er mit der Seelen redet/ und sie ermahnet zum Glauben und allen Tugenden. Darumb soll man sie hören und mercken.

Auch sind die innerliche Ermahnungen/ Erinnerungen/ und Unterweisungen deß Heiligen Geistes und nach dem Wort Gottes/ deß Heiligen Geistes heimliche und verborgene Rede und Gespräche mit unseren Seelen/ welche sie soll im heiligen Sabbath hören/ und im Glauben und Gottseligkeit dadurch gestärcket werden.

Das

Das Sechste/

Evangelium von Christo ist außgebreitet über die gantze Welt.

Vers. 18. **ICh sage aber/ haben sie es nicht gehört? Zwar es ist je in alle Land außgegangen ihr Schall/ und in alle Welt ihr Wort.**

19. **Ich sage aber/ hat es Israel nicht erkandt? Der erste Moses/ spricht: Ich wil euch eiffern machen über dem/ das nicht mein Volck ist/ und über einem unverständigen Volck wil ich euch erzürnen.**

20. **Esaias aber darff wol sagen: Ich bin erfunden von denen die mich nicht gesucht haben/ und bin erschienen denen/ die nicht nach mir gefraget haben.**

Erklärung.

DJe beweiset der Apostel/ daß nach dem Zeugnüß der heiligen Schrifft/ das Evangelium von Christo JEsu sey in der gantzen Welt erschollen/ und allen Völckern/ Zungen und Sprachen/ Jüden und Heyden sey kundt gethan.

Erstlich in genere beweiset er auß dem XIX. Psalm Davids/ daß der Heiligen Apostel **Schall in alle Lande außgangen/ und ihre Wort in alle Welt.** Denn die Apostel sind auff Befehl Christi/ nach seiner Himmelfahrt in die gantze Welt gangen/ und haben an allen Orten das Evangelium von JEsu Christo geprediget/ und die Heyden beruffen zur Gemeinschafft der Christlichen Kirchen.

Darnach in specie beweiset er auß Mose und Esaia/ daß die Jüden und Heyden das Evangelium haben gehöret. Denn die Jüden haben nach der Weissagung Mosis geeiffert über die blinden und unverständigen Heyden/ da sie gesehen und gehöret/ daß den Heyden das Evangelium geprediget/ und das ewige Leben angeboten. Solcher Eiffer ist ein Zeugnüß/ daß sie die Lehre deß Evangelii gehöret.

Was anlanget die Heyden/ haben sie nach der Weissagung deß Propheten Christum gefunden/ ob sie ihn wol nicht gesucht/ und ihn gesehen/ ob sie wol nicht nach ihm gefraget. Denn da die Heyden waren in der Finsternüß/ und von Christo nichts hatten gehöret/ hat sich ihnen Christus auß lauter Gnade/ und Barmhertzigkeit durch sein Wort offenbaret. Darumb ist er von ihnen gefunden/ ohne suchen/ und ihnen erschienen/ ohne fragen.

Early European Books, Copyright © 2012 ProQuest LLC.
Images reproduced by courtesy of The Royal Library, Copenhagen.
1,-269 4° 01429 Early European Books, Copyright © 2012 ProQuest LLC.
Images reproduced by courtesy of The Royal Library, Copenhagen.
1,-269 4° 1429

1. **Mercke hie** / daß GOtt aller Menschen Leben und Seligkeit gerne wolle in Christo / denn er offenbahret Christum für den Augen aller Völcker / sendet sein Wort in die gantze Welt / beut allen seine Gnade an / ruffet und ladet sie / daß sie sollen kommen / seinen Sohn für den Heyland der Welt erkennen / an ihn gläuben und selig werden. Gleich wie Er seinen Sohn für alle Menschen auffgeopffert und in den Tod gegeben zur Versühnung für ihre Sünde: Also stellet Er auch ihn im Wort als den einigen Gnadenstul für Augen / und setzet ihn zum Panier allen Völckern. **Der HERR**/ saget der Prophet Esa. LII. 10. **hat offenbahret seinen heiligen Arm für den Augen aller Heyden / daß aller Welt Ende sihet das Heyl unsers Gottes.** Was ist für ein Ort / Land / Stadt / Volck / Zunge / Sprache / da nicht ist der Name Christi erschollen ? Ist nicht die gantze Welt voll der Erkäntnüß Christi ? Sein Name gehet so weit die Wolcken gehen / und seine Herrligkeit biß an der Welt Ende. Darumb stehet allein die Gnaden-Thür offen / niemand wird außgeschlossen / es sey denn daß er sich selbst außschliesse. Der aber schleust sich auß / der Christum im Wort nicht annimpt / nach Christo nicht fraget / Christum nicht suchet / und an ihn nicht gläubet und in ihm nicht lebet. Die Gnade Gottes in Christo gehet über alle / wird aber von wenigen angenommen: Christus der Gnadenstul stehet in der Mitte für aller Menschen Augen / aber wenig nahen sich zu ihm. Darumb ist die Schuld der Verdamnüß bey und in dem Menschen / Ose. XIII. 9. **Wie offt**/ saget Christus / **habe ich dich wollen versamlen wie eine Henne ihre Küchlein / aber du hast nicht gewolt** / Matth. XXIII, 37.

Christi Name ist durch das Evangelium in der gantzen Welt bekannt worden.

Gnade Gottes ist reich über alle.

2. Daß die Offenbahrung Christi durch das Evangelium sey ein groß Gnadenwerck Gottes. Wir Heyden haben Christum gefunden und nicht nach ihm gefraget / Er ist uns erschienen / und wir haben ihn nicht gesuchet. Auß Gnaden und Barmhertzigkeit GOttes sind wir zur Erkäntnüß und Liecht Christi kommen / auß Gnaden sind wir alles das wir sind. Was wollen wir von uns sagen ? Wartet nicht Christus im Wort unser / ehe wir gebohren werden ? Finden wir nicht ihn / da wir nicht nach ihm fragen ? Erscheinet Er uns nicht / da wir ihn nicht suchen ? Kompt Er uns nicht mit seiner Gnade in der heiligen Tauffe zuvor ? Ist nicht Gnade unser Seligkeit Anfang / Mittel und Ende ? Darumb soll Gnade / unser Ruhm / Fried und Leben seyn.

GOTT kompt uns mit seiner Gnade zuvor.

Das Siebende.

Evangelium ist von den Jüden verworffen und verstossen.

Vers. 21. **Zu Israel aber spricht Er: Den gantzen Tag habe ich**

ich meine Hände außgestrecket zu dem Volck/ das ihm nicht sagen lässet und widerspricht.

Erklärung.

DJß ist eine Klage Gottes über den Ungehorsam und Boßheit seines Volckes. GOtt hat den gantzen Tag / das ist / immer und allezeit seine Gnaden-Hand außgestrecket zu den Jüden in den heiligen Propheten/ in Christo und den Aposteln / Er hat ihnen vom Reich seines Sohns lassen predigen/ und sie zum ewigen Leben beruffen; aber sie haben nicht wollen hören/ sie haben den Reichthumb der Gnade Gottes verachtet/ sie haben Christum mit seinen Aposteln gehasset / verfolget und getödtet/ ihm widersprochen / ihr gehalten und außgeruffen für einen Ketzer / Irrgeist/ Schwärmer / Antichrist/ Teuffel/ Auffrührer / Gottslästerer. Wie sich die Jüden gehalten / da ihnen Gnade angeboten.

Also haben sie die angebotene Gnade / Leben und Seligkeit nicht wollen annehmen / sondern verworffen / und selbst unwürdig gemacht und geachtet deß ewigen Lebens. **Euch** / sagen die Apostel Actor. XIII. 46. 47. **muste zum ersten das Wort GOttes gesaget werden: Nun ihr aber es von euch stosset und achtet euch selbst nicht würdig deß ewigen Lebens/ Siehe so wenden wir uns zu den Heyden/ denn also hat uns der HErr geboten.** Darumb sind die Jüden durch ihre Schuld / auß gerechtem Gerichte Gottes verstossen / daß sie ohne Liecht und Erkäntnüß Christi in der Irre gehen/ und **wie die Hunde umbher lauffen/** umb Speise heulen und murren/ wann sie nicht satt werden/ Psal. LIX. 7.

Derhalben sind sie auch 1. ein Bilde aller unbußfertigen / verstockten und ungehorsamen Menschen/ welche die Gnade und Güte Gottes in der Zeit der gnädigen Heimsuchung nicht erkennen / sondern auff ihren bösen Wegen bleiben und ihnen nicht lassen sagen. Dieser ist die Welt voll. GOtt strecket jetzo seine Gnaden-Hand zu uns allen auß/ und will uns unter seine Flügel versamlen: Aber der gröste Hauffe achtet solches nicht. Jüden ein Bild der Unbußfertigen / der Feinde Christi und verstossenen Menschen.

2. Sie sind ein Bilde aller Verfolger und Feinde deß Evangelii / welche Christo mit Schwerdt und Wort widersprechen / und die göttliche Wahrheit hassen und lästern. Ach was ist dieser eine grosse Menge?

3. Ein Bilde aller von GOTT verstossenen und verlassenen Menschen. Denn wer mit den Jüden halßstarrig ist / und ihm nicht lässet sagen / und wer Christo widerspricht/ der empfähet mit den Jüden ein Urtheil/ daß er verstossen und verlassen wird ewiglich / durch seine Schuld / denn GOtt ist ein gerechter Richter/ der einem jeglichen gibt wie er verdienet/ Rom. II. 6.

Be=

Beschluß.

AUß diesem ist offenbar / daß von der ewigen Gnadenwahl und Verstossung zu urtheilen sey auß und nach dem heiligen Evangelio / welche ist eine Lehre vom überschwenglichen Reichthumb der Gnade Gottes / vom Glauben und Christlichen Leben. Das Evangelium setzet GOtt für Augen / als einen Liebhaber und Heyland aller Menschen. Darnach zeiget es die Mittel und Wege / dadurch man kan Gottes und seiner Gnade theilhafftig werden / welche sind Bekäntnüß Christi und Glaube / und ein heiliger Gehorsam Gottes.

Zuletzt zeiget es mit Fingern / welche sind die zum ewigen Leben erwehlet / nemlich die in der Zeit Christum auß und nach dem Wort bekennen / an ihn gläuben / und in ihm Gottselig leben.

Darnach auch welche verstossen und zum ewigen Tod gewidmet / nemlich die mit den Jüden die Gnade Gottes im Wort angeboten verachten / und Christo widersprechen.

Darumb kan ein jeglicher auß ihm selbst und von ihm selbst nach dem Wort urtheilen ob er sey zum Leben erwehlet / oder zur Höllen verstossen. Die Probliget im Hertzen.

Wer JEsum Christum auß / und nach dem Wort für einen HErrn und Heyland erkennet und bekennet / und an ihn gläubet / und solchen Glauben durch ein heilig Leben beweiset / der ist zum ewigen Leben verordnet : Wer aber die Gnade GOttes und Christum im Wort verwirffet / und sicher in Sünden lebet / der ist zum ewigen Tod gewidmet. Leben und Tod liget in deß Menschen Hertzen.

Dritte Punct/
Daß die Erwehlung unwandelbar sey.

Das Eilffte Capitel.

Der Apostel beweiset gewaltiglich / daß die Gnadenwahl unwandelbar sey / und ewiglich bleibe.

Erste Beweißthumb/

Vers. 1. **SO sage ich nun / hat denn GOtt sein Volck verstossen? Das sey ferne. Denn ich bin auch ein Israeliter / von dem Saamen Abraham / auß dem Geschlechte Benjamin.**

2. **GOtt hat sein Volck nicht verstossen / welches Er zuvor versehen hat.**

Erklä-

Erklärung.

DEr Apostel beweiset mit seinem Exempel / daß GOTT mit nichten sein Volck gantz und alle habe verstossen. Denn so der Apostel selbst / der ist ein Israeliter / von dem Samen Abraham / auß dem Geschlechte Benjamin / nicht ist verstossen / sondern ein außerwehlet Werckzeug Gottes / so folget / daß nicht alle bloßhin verstossen sind. GOtt verstösset nicht die er versehen hat.

Erwehlung und Verstossung auß der Versehung Gottes.

Mercke / daß die Erwehlung und Verstossung fliesse auß dem Auge / oder Versehung Gottes / nach dem Fürsatz. GOtt erwehlet zum ewigen Leben / die er siehet / daß sie in der Zeit werden der göttlichen Ordnung / durch die fürlauffende Gnade folgen / und auß dem Wort / das Er auß Gnaden gibt / Christum erkennen / durch den Glauben annehmen / und in ihm ein heilig Leben führen / denn das ist der ewige Fürsatz GOttes / daß Er wil in der Zeit selig machen / die an seinen Sohn gläuben und sein Leben üben. Darnach aber verstosset Er und verordnet zum ewigen Tod die Er siehet / daß sie in der Zeit werden seine Gnade und Sohn im Wort verwerffen und sicher in Sünden leben.

Weil denn nun GOtt der alles sihet und weiß / und deme das Zukünfftige ist gegenwärtig / von Ewigkeit gesehen / daß der gröste Hauffe der Jüden seinen Sohn in und mit dem Gnaden-Wort würde verwerffen / ihm widersprechen und widerstreben / ihn lästern und schmähen / und in ihrem Ungehorsam / und Boßheit Halßstarrig verbleiben / so hat Er auch denselben auß gerechtem Gerichte / nach dem Wort der Wahrheit / ewiglich verstossen und zur Verdamnüß gewidmet: denn wer in der Zeit ohn und ausser Christo bleibt / dem gehöret der ewige Tod.

Weil Er aber auch gesehen / daß etliche wenige und übrige von den Jüden würden in der Zeit dem göttlichen Beruff folgen / und Christum für den wahren Messiam und Heyland der Welt annehmen / an ihn gläuben / und sein Leben üben / so hat Er auch dieselben zum ewigen Leben erwehlet: denn wer in der Zeit / nach dem Willen GOttes / in Christo durch den Glauben ist und lebet / deme gehöret / nach der Zusage Gottes / das ewige Leben. Davon saget auch hie der Apostel: **GOtt hat sein Volck nicht verstossen / welches Er zuvor versehen hat.** Darumb die verstossen werden / die werden nach der Versehung verstossen / und die erwehlet werden / die werden nach der Versehung erwehlet. Diese Versehung hebet gar auff und machet zu nichte das Absolutum Decretum deß Calviniſchen Geistes / welches ist eitel trügerey und Lügen / und ein greuliche Gotteslästerung / und ein Strick deß Todes.

Early European Books, Copyright © 2012 ProQuest LLC.
Images reproduced by courtesy of The Royal Library, Copenhagen.
1,-269 4° 01429 Early European Books, Copyright © 2012 ProQuest LLC.
Images reproduced by courtesy of The Royal Library, Copenhagen.
1,-269 4° 1429

Andere Beweißthumb/

Daß die Gnadenwahl unwandelbar sey und ewig bleibe.

Vers. 2. GOtt hat sein Volck nicht verstossen / das er zuvor ersehen hat. Oder wisset ihr nicht was die Schrifft saget von Elia? Wie er trit für GOtt wider Israel und spricht:

3. HERR/ sie haben deine Propheten getödtet/ und haben deine Altar außgegraben / und ich bin allein überblieben/ und sie stehen mir nach meinem Leben.

4. Aber was saget ihm die göttliche Antwort? Ich habe mir lassen überbleiben sieben tausend Mann / die nicht haben ihre Knie gebeuget für dem Baal.

5. Also gehets auch jetzt zu dieser Zeit mit diesen überbliebenen/ (daß dennoch etliche bleiben) nach der Wahl der Gnaden.

Erklärung.

Hie beweiset der Apostel mit dem Exempel und Klage deß Propheten Eliæ / und auß Gottes Antwort auff die Klage/ daß die Gnadenwahl Gottes unwandelbar sey. Der Prophet weil er sihet/ daß durch deß Gottlosen Königes und der Gottlosen Königin / Achabs und Jesabel Hand / und Rath / es allenthalben mit Abgötterey und Baalsdienst erfüllet ist / und auch eine grosse Verfolgung gehet über die Propheten Gottes und andere fromme Hertzen/ und weil der Prophet selbst in Gefahr seines Lebens ist/ und für Jesabel muß fliehen/ daß er sein Leben rette / so trit er für GOtt und klaget über das gottlose Wesen / und meynet daß er allein von allen wahren Dienern GOttes sey übergeblieben/ und sonst niemand mehr sey/ der auff rechtem Wege wandele/ und GOtt fürchte und liebe. Aber GOtt gibt ihm zur Antwort und tröstet den Propheten/ daß es viel anders sey / sintemal er ihm habe lassen überbleiben sieben tausend Mann / das ist / eine grosse Menge/ die ihre Knie nicht dem Baal gebeuget/ das ist/ ihm nicht gedienet.

Darauß schleust der Apostel/ daß es jetzt zu dieser Zeit auch also sey/ daß dennoch etliche nach der Gnadenwahl unter den Jüden sind blieben / die Christum erkennen/ lieben und ehren.

Höchste Leyd und Klage der Heiligen.

1. Mercke hie / daß der Heiligen Lehrer und Gottfürchtiger Menschen höchste Schmertz/ Klage und Seufftzen ist/ der Ungehorsam und ungöttliches Wesen der Weltkinder. Nichts ist das ihnen so wehe thut/ als wenn sie sehen

hen und hören müssen / daß die Menschen den wahren GOtt verlassen / andern Göttern dienen/ den Creaturen anhangen / Gottes Wort und Christum verachten/und auff bösen Wegen gehen. **Sehet**/saget der Prophet Esaias cap. XXXIII. 7. **ihre Boten schreyen draussen / und die Engel deß Friedens weinen bitterlich/ und sagen: Die Steige sind wüste/ da gehet niemand mehr auff der Strassen.** **Meine Augen**/ saget David Psalm CXIX. 136. **fliessen mit Wasser / daß man dein Gesetz nicht hält.** Alles was ist wider GOtt/ das ist auch wider die Gottfürchtigen/ denn in ihnen ist und wohnet GOtt / oder GOtt ist mit ihnen vereiniget/ ja was ihnen/ als sie Menschen sind/ ist zu wider / das achten sie nichts gegen dem das GOtt zu wider ist: das ist immer ihr Leyd / und Klage biß in den leiblichen Tod / denn GOtt ist ihnen das höchste und liebste Gut / welchen sie nicht wollen geunehret/sondern geehret haben. Das ist nun eine edle und göttliche Eigenschafft im Menschen / welche zeuget von der wahren Vereinigung mit GOtt/ und reinen Liebe Gottes/ ohne welche diß Leyd/ Klage und Seufftzen nicht ist.

2. **Mercke** / daß die außerwehlten Kinder Gottes sind für der Welt unsichtbar/ nicht als sie Menschen sind / sondern als sie erwehlet sind. Ob wol GOtt ihm sieben tausend in Israel lassen überbleiben / die ihre Knie dem Baal nicht gebeuget/ so sihet doch dieselben der Prophet nicht / sondern er meynet / daß er allein übrig sey. Das eusserliche Auge sihet nicht die Kindschafft und Erwehlung Gottes/denn sie liget im Hertzen verborgen. **Sehet**/ saget der Apostel I. Joh. III. 1. **welche eine Liebe hat uns der Vatter beweiset/ daß wir sollen Gottes Kinder heissen / darumb kennet euch die Welt nicht / denn sie kennet GOtt nicht.** Der Mensch kan nicht in Wahrheit vom Menschen urtheilen/ oder sey ein wahres Kind Gottes/ zum ewigen erwehlet / denn er kennet deß Menschen Hertz nicht oder innern Menschen/ welcher ein unsichtbar Geist ist / auß GOtt gebohren. **GOTT allein kennet die seinen**/ Joh. X. 27. I. Tim. II. 19. GOtt allein weiß welche Er erwehlet hat/nach dem Fürsatz. Darumb sollen wir auch einen Menschen nicht richten / sondern das Gerichte GOtt heimstellen / **der Hertzen und Nieren prüffet**/Ps. VII. 10. **und weiß was im Menschen ist**/ Joh. II. 25. GOtt kennet die sieben tausend in Israel zu allen Zeiten/ die ihre Knie für dem Baal nicht beugen/ II. Reg. XIX. 18.

Der neugeborne Mensch ist der Welt unbekant.

3. **Mercke** / daß das die wahren außerwehlten Kinder Gottes sind/ die ihre Knie dem Baal nicht beugen/ das ist/ nicht den Abgöttern dienen/der Welt und Creaturen nicht anhangen und nicht dem Fleische folgen. Denn alles was wird mehr geliebet/ gefürchtet/ gesuchet und geehret denn GOTT / das ist ein Baal/ ein Abgott/ worauff das Hertz mit Lust/ Liebe/ Freude/ Trost/ Furcht stehet/ das ist die Abgötterey/ was deß Menschen Schatz ist/ das ist auch sein Gott/

Was ein Abgott sey.

Early European Books, Copyright © 2012 ProQuest LLC.
Images reproduced by courtesy of The Royal Library, Copenhagen.
1,-269 4° 01429 Early European Books, Copyright © 2012 ProQuest LLC.
Images reproduced by courtesy of The Royal Library, Copenhagen.
1,-269 4° 1429

deme er dienet. Was GOtt erwehlet zum ewigen Leben / das erwehlet er nach seiner Versehung und Fürsatz.

Weil GOTT in der Ewigkeit gesehen / daß diese sieben tausend in Israel würden in der Zeit ihre Kinder für dem Baal nicht beugen / sondern ihr Hertz GOtt rein behalten / und ihm allein anhangen / so hat er sie auch angeschrieben in das Buch deß Lebens / nicht wegen ihrer Gottfürchtigkeit / Frömmigkeit und Gehorsam / als ein Werck und Verdienst / sondern wegen seines heiligen Fürsatzes und Willens / welcher ist / daß er diese wolle haben / achten und halten für seine außerwehlte Kinder / die durch seine fürlauffende Gnade / in der Zeit ihn fürchten / lieben und ehren. GOtt sihet in der Erwehlung auß der Ewigkeit in die Zeit / GOtt erwehlet nach seinem Auge / GOtt folget in der Erwehlung dem menschlichen Willen / welcher frey ist / seyn muß und bleibet: GOtt hat von Ewigkeit beschlossen / den Menschen durch Christum zu erlösen und selig zu machen. Das ist Gnade. GOtt hat auch beschlossen / den Menschen solches zu offenbahren. Das ist Gnade. GOTT hat beschlossen von Ewigkeit den Menschen zu ruffen in der Zeit / ihm seinen Willen zu offenbahren / ihn zu locken / und bitten / daß er sich wieder zu ihm kehren / und sich mit seinem Willen soll vereinigen / daß er lebe. Das ist Gnade. Die nun GOtt von Ewigkeit gesehen / daß sie durch die Gnade würden die Gnade annehmen / die hat er auch zu Gnaden von Ewigkeit angenommen. Also gehen die Kinder Gottes auß der Ewigkeit in die Zeit / und wieder auß der Zeit in die Ewigkeit / in ihren Ursprung. Es ist unmüglich von der Erwehlung recht zu urtheilen / ohne Vereinigung der Ewigkeit und Zeit Gottes und der Creatur. Wer die Zahl deß Thiers in Apocalypsi / welche ist sechs hundert und sechs und sechszig / kan recht überlegen und rechnen / der kan ohn Jrrthumb von der Gnadenwahl urtheilen / und verstehet den wahren Sinn und Grund der heiligen Schrifft.

Wie Gott erwehle.

Gott erhält ihm allezeit einen heiligen Samen.

4. Mercke / daß ihm GOtt allezeit eine Christliche Kirche und heiligen Samen erhalte und bewahre unter den Menschen Kindern / auch in den gefährlichen Zeiten / da alles für Menschen Augen verdorben / und nichts denn Abgötterey / Abfall / Sünde / Laster / Untugend und Boßheit gesehen wird. Zur Zeit Achabs und Jesabel hat die Abgötterey und Baalsdienst über Hand genommen / und war der wahre äussere Gottesdienst auffgehaben / denn Jesabel verfolgte alle wahre Diener deß lebendigen Gottes / und gebot allein dem Baal zu dienen.

Jn solchem elenden Wesen aber und Verfolgung hat ihm dennoch GOtt sieben tausend / das ist / eine grosse Menge in Jsrael erhalten / die dem Baal nach der Jesabel Willen und Befehl nicht gedienet. Denn viele im Lande Jsrael sind in der Finsternüß und Verborgen gelegen / haben den Baal und Greuel der Jesabel in ihren Hertzen verdampt / darüber heimlich geseufftzet und geklaget / und im Glauben / Furcht / Liebe und Gehorsam Gottes geblieben / ob sie wol der Jesabel nicht könten wehren und ihre Tyranney hindern. Also

Also hat auch GOtt unter dem Römischen Antichrist zu allen Zeiten seine sieben tausend erhalten/ die dem Römischen Baal ihre Knie nicht gebeuget/ das ist/ das Thier und sein Bilde nicht angebetet/ und das Mahlzeichen an ihre Stirn oder an ihre Hand nicht genommen/ wie davon Johannes saget/ daß **er habe ein Lam̃ sehen stehen auff dem Berge Zion und/ mit ihm hundert vier und viertzig tausend/ die den Namen seines Vatters hatten geschrieben an ihrer Stirn**/ Apoc. XIV. 1. Es sind allezeit etliche gefunden die dem Römischen Drachen und seinem Greuel widersprochen/ und seinen Baal verdampt/ nicht ohne Gefahr ihres Lebens. Viele sind im Verborgen gelegen/ haben über den grossen Antichristischen Greuel heimlich geseufftzet/ und Christum von Hertzen geliebet und geehret/ welche sind **die Jungfrauen**/ davon die Offenbahrung saget, cap. XIV. 4. **die dem Lam̃ folgen/ wo es hingehet.**

Also ob wol jetzo die gantze Welt im Argen liget/ und falsche Lehre/ Sünde/ Laster und Untugend wie eine Sündfluth eingerissen/ so lässet ihm dennoch GOtt in solchem wüsten Zustande sieben tausend überbleiben/ die ihre Knie dem Baal nicht beugen/ nicht den Römischen und Calvinischen Abgott anbeten/ sondern ihre Greuel verdammen/ darüber seufftzen und klagen/ GOtt mit reinem Hertzen anhangen/ der göttlichen Wahrheit folgen/ und im Glauben ein heilig Leben führen.

Das ist nun ein grosser Trost der Gottfürchtigen/ welche können und sollen wissen/ ob sie wol mit ihren Augen keine wahre Liebhaber GOttes sehen/ und ihnen düncket/ daß alle GOtt verlassen und dem Baal dieser Welt dienen/ daß dennoch viele sind die mit ihnen GOtt lieben und ehren. Es ist noch mancher heimlicher Christ/ deme GOtt ist allezeit GOtt/ und Christus ist Christus. Es ist auch kein Zweiffel daß jetzo auch unter den Jüden etliche wahre Liebhaber Christi seyn/ nach der Gnadenwahl. GOtt allein hat die verstossen/ die Er gesehen/ daß sie seinem Sohn mit ihren Vättern würden widersprechen/ und ihn durch teufflische Boßheit lästern/ und in Ungehorsam bleiben: Die Er aber gesehen/ daß sie würden durch die Gnade Christum im Wort annehmen und an ihn gläuben/ die hat Er nicht verstossen/ denn Er verstösset niemand/ der im Glauben Christo dienet.

Dritte Beweißthumb/

Daß die Gnadenwahl unwandelbar seyn und ewig bleibe.

Vers. 6. **IStS aber auß Gnaden/ so istS nicht auß Verdienst der Werck/ sonst würde Gnade nicht Gnade**

seyn. **Ists aber auß Verdienst der Werck / so ist die Gnade nichts / sonst wäre Verdienst nicht Verdienst.**

7. **Wie denn nun? Das Israel suchet / das erlanget er nicht / die Wahl aber erlanget es / die andern sind verstockt.**

8. **Wie geschrieben stehet: GOtt hat ihnen gegeben einen erbitterten Geist / Augen daß sie nicht sehen / und Ohren daß sie nicht hören / biß auff den heutigen Tag.**

9. **Und David spricht: Laß ihren Tisch zu einem Strick werden / und zu einer Berückung / und zum Aergernüß / und ihnen zur Vergeltung.**

10. **Verblende ihre Augen / daß sie nicht sehen / und beuge ihren Rücken allezeit.**

Erklärung.

Mercke hie zweyerley /

Das Erste ist / daß die Erwehlung gegründet sey nicht auff Verdienst und Wercke / sondern auff Gnade. Ob wol GOtt erwehlet / die Er stimmen / und sein Leben üben / dennoch so hat er kein Auge auff einige Wercke und Verdienst / denn sonst wäre Gnade nicht Gnade. Alles was am Menschen geschicht in der Zeit / das ist Gnade: Auß Gnaden verheisset ihm GOtt seinen Sohn / auß Gnaden lässet er ihn Mensch werden / auß Gnaden gibt Er ihn für dem Menschen in den Tod / auß Gnaden breruffet Er den Menschen durchs Wort zum ewigen Leben / auß Gnaden wircket Er in ihm den Glauben / auß Gnaden heiliget Er ihn / und erneuert ihn nach seinem Bilde. Gnade thut hie alles. Darnach alles was der Mensch in der Zeit thut und thun kan Guts / das ist Gottes Gnade. Gottes Gnade ists / daß er sein Elende und Noth in Adam sihet / Gottes Gnade ists / daß er in der wahre Busse gehet / und sich von der Welt zu GOtt bekehret / Gottes Gnade ists / daß er an JEsum Christum gläubet / Gottes Gnade ists / daß er ein heilig Leben in Christo führet / und das Gute will. Alles was an und im Menschen Guts ist / das fleust auß GOtt und seiner Gnade. Darumb so sihet und findet GOtt in der Ewigkeit am Menschen nichts anders / in der Zeit / denn seine Gnade und Gnadenwerck. Der Mensch in seiner alten Geburt / kan nicht anders denn sündigen: In seiner neuen Geburt kan er nichts Guts / ohne GOtt und Gottes Gnade. Derhalben so bleibet in Ewigkeit wahr / daß die Erwehlung auß Gnaden sey. **Ists aber auß Gnaden / so ists nicht auß Verdienst der Werck / sonst würde Gnade nicht Gnade seyn. Ists aber auß Verdienst der Werck / so ist die Gnade nichts / sonst wäre Verdienst nicht Verdienst.**

Gnade thut an / und in dem Menschen alles.

Die

Die Erwehlung ist nichts anders denn ein ewiger Beschluß und Fürneh- Was die
men Gottes / daß er in der Zeit auß Gnaden wolle selig machen alle die an seinen Erweh-
Sohn JEsum Christum gläuben und Christlich leben. Was GOtt in der lung sey.
Zeit thut / das hat Er in der Ewigkeit beschlossen und nichts anders. Auß der
Zeit ist von der Ewigkeit zu urtheilen: Zeit offenbahret Ewigkeit. Wer in der
Zeit durch die fürlauffende Gnade gestattet / daß GOtt sein Werck / Adel und
Willen in seinem Willen habe / der ist zum Leben erwehlet / der ist eben die Per-
son/deren nach der göttlichen Ordnung das ewige Leben gehöret.

Daß von GOtt gesaget wird / **daß Er den Menschen zum ewi-
gen Leben erwehlet / ehe der Welt Grund geleleget war** / Eph.
1. 4. das geschicht dem Menschen zum Trost / daß er möge wissen daß GOTT
von Ewigkeit an ihn gedacht / ihn geliebet und nichts lieber wolle / denn das sein
Gnadenwerck im Menschen in der Zeit vollbracht werde. Darnach zur Lehre/
daß der Mensch wisse das GOtt nichts thu in der Zeit / daß Er nicht beschlossen
in der Ewigkeit / und der Mensch derhalben Ewigkeit und Zeit einige.

Weil denn nun die Erwehlung ist auß Gnaden / so ist sie auch unwandel-
bar / denn die Gnade Gottes / welche GOtt selbst ist / ist unwandelbar. Wenn
die Erwehlung gegründet wäre auff Verdienst oder Werck / so wäre sie wandel-
bar / denn sie wäre / wann und wie lange das Verdienst wäre / und hörete auff zu
seyn / wann das Verdienst auffhörete und nicht mehr wäre. Darnach würde
der Mensch allezeit im Zweiffel stehen wegen der Erwehlung / weil er nicht könte
wissen / ob das Verdienst der Wercke / und so viel wäre / als seyn solte. Dar-
umb so bleibet die Gnade Gottes / der unbewegliche und unwandelbare Grund
der Erwehlung / auff daß das Hertz der Seligkeit gewisse sey / und die Ehre allein
Gottes bleibe.

Das Ander ist / daß die Israeliten nach dem Fleisch das nicht erlangen /
das sie suchen / nemlich die Gerechtigkeit und Seligkeit / denn sie suchen sie nicht in
Christo / und in der Gnade / sondern in ihnen selbst und in ihren Wercken und
Verdienst / darin sie nicht zu finden: **Die Wahl aber** / das ist / die erwehlten
Kinder Gottes / erlangen die Gerechtigkeit und Seligkeit / denn sie suchen sie
nicht in den Wercken und Verdienst / sondern in Christo / in deme sie auch erweh-
let sind / nach der Versehung Gottes. Die andern sind verstockt / saget der A-
postel / das ist / weil sie in dem Wahn und Meynung sind / das sie durch ihre eigene
Gerechtigkeit und Wercke / ohne Gnade und Christo / können und wollen für
GOtt gerecht und selig werden / so lassen sie ihnen nicht sagen / daß sie anders
Sinnes solten werden / und von ihren Wercken sich zur Gnade kehren. Der-
halben wie die heilige Schrifft zeiget / **hat GOtt ihnen gegeben einen
erbitterten Geist / Augen daß sie nicht sehen / und Ohren / daß
sie nicht hören.** Das ist eine billige und gerechte Straffe Gottes wegen deß
Ungehorsams und der Boßheit. Denn wenn der Mensch sich nicht wil durch

den

Early European Books, Copyright © 2012 ProQuest LLC.
Images reproduced by courtesy of The Royal Library, Copenhagen.
1,-269 4° 01429 Early European Books, Copyright © 2012 ProQuest LLC.
Images reproduced by courtesy of The Royal Library, Copenhagen.
1,-269 4° 1429

Ursache der Verstockung.

den Geist Gottes lassen unterweisen/ nicht wil seine falsche Wege und Meynung lassen/ sondern stopffet seine Ohren zu/ und verstockt sein Hertz/ so thut GOtt recht/ daß er ihm gibt einen erbitterten Geist/ Augen daß er nicht sehe/ und Ohren/ daß er nicht höre/ wie auch an den Calvinischen Irrgeistern zu ersehen/ welche weil sie die heilsame und wahrhafftige Lehre von Christo und der Gnadenwahl/ die sie so offt hören/ nicht wollen für Wahrheit annehmen/ sondern bleiben bey ihrem Kopff und Meynung halßstarriglich/ und sind verstockt/ so gibt ihnen auch GOtt/ auß gerechtem Gerichte/ einen erbitterten Geist/ Augen daß sie nicht sehen/ und Ohren daß sie nicht hören. Diese Straffe fühlen auch die Liebhaber deß Römischen Antichristi. Darumb auch wider solche verstockte und muthwillige irrende Sünder auß göttlichem Eiffer zu bitten/ wie David thut/ welcher GOtt anruffet daß Er wolle die verstockten Jüden also straffen/ **daß Er ihren Tisch zu einem Strick lasse werden/ und zu einer Verückung und zum Aergernüß und ihnen zur Vergeltung/ daß GOtt wolle ihre Augen blenden/ daß sie nicht sehen und ihren Rücken allezeit beugen.** Diß Gebet und Wundschfleust auß hohem göttlichen Eiffer umb der Gerechtigkeit und Wahrheit/ und ist eine Prophetische Weissagung von der künfftigen greulichen Straffe der Jüden/ die ihnen auch also ist widerfahren.

Straffe der Jüden.

Denn **Erstlich** ihr Tisch/ das ist/ ihr Opffer/ Altar/ Vorzug/ Ehr/ Rahm/ Ansehen/ und Herrligkeit/ die sie gehabt/ ist ihnen ein Strick geworden/ dadurch sie gefangen und verführet worden/ denn sie haben mehr gesehen auff die alte und eusserliche Dinge/ denn auff die neue Gnade in Christo/ und derhalben angelauffen/ sich gestossen und gefallen/ daß sie sind ein Greuel und Fluch der Welt geworden. Wie sie Christo und den Aposteln Christi gethan/ also wird ihnen wieder vergolten/ und ihnen mit der Maß wieder gemessen/ damit sie haben gemessen.

Darnach hat GOtt ihre Augen geblendet und mit Finsternüß geschlagen/ daß sie das Liecht und göttliche Wahrheit Christi nicht sehen/ sondern in der Finsternüß und Schatten deß Todes sitzen/ ohne Trost und Leben.

Zuletzt / GOTT beuget ihren Rücken/ sie müssen andern Völckern und Zungen dienen/ müssen mit grossem Gelde und Bitte ein Hauß und Wohnung kauffen/ nicht zum Eigenthumb/ sondern auff eine Zeit zum Gebrauch/ sie müssen weichen/ so offt ihnen wird geboten/ und wie Hunde in der Welt umbher lauffen. Das ist das gerechte Gerichte GOttes über sie/ andern zur Warnung und Besserung.

Eine

Eine Frage / und darauff Antwort.

Vers. 11. SO sage ich nun / sind sie darumb angelauffen/ daß sie fallen solten? das sey ferne. Sondern auß ihrem Fall ist den Heyden das Heyl wiederfahren / auff daß sie denen nach eiffern solten.

12. Denn so ihr Fall der Welt Reichthumb ist / und ihr Schade der Heyden Reichthumb/ wie vielmehr wenn ihr Zahl voll würde.

13. Mit euch Heyden rede ich / denn dieweil ich der Heyden Apostel bin/ wil ich mein Ampt preisen.

14. Ob ich möchte die/ so mein Fleisch sind/ zu eiffern reitzen/ und ihre etliche selig machen.

15. Denn so ihrer Verlust der Welt Versühnung ist / was wäre das anders / denn das Leben von den todten nehmen?

16. Ist der Anbruch heilig / so ist auch der (gantze) Teig heilig / und so die Wurtzel heilig / so sind auch die Zweige heilig.

17. Ob aber nun etliche von den Zweigen zubrochen sind / und du / da du ein wilder Oelbaum warest / bist unter sie gepfropffet und theilhafftig worden der Wurtzel und deß Saffes im Oelbaum:

18. So rühme dich nicht wider die Zweige. Rühmest du dich aber wider sie/ so solt du wissen/ daß du die Wurtzel nicht trägest/ sondern die Wurtzel träget dich.

Erklärung.

WEil der Apostel zuvor gesaget / daß GOtt den Jüden wegen ihrer verstockten Boßheit/ gegeben einen erbitterten Geist / Augen / daß sie nicht gesehen/ und Ohren / daß sie nicht gehöret / und nach der Weissagung deß Heiligen Geistes sind angelauffen und gefallen; so fraget er darauff / ob sie darumb angelauffen / daß sie fallen solten / das ist / ob es nach dem Rath und Beschluß Gottes nicht anders hat seyn sollen / denn daß sie solten anlauffen und fallen? Darauff antwortet er / daß solches ferne sey. Denn GOtt setzet und ordnet niemand darumb / daß er soll anlauffen und fallen / GOtt hat keinen Wolgefallen an eines Menschen Verderben/ GOtt ist kein Ursache der Sünde/ GOtt treibet nicht zur Sünde.

Early European Books, Copyright © 2012 ProQuest LLC.
Images reproduced by courtesy of The Royal Library, Copenhagen.
1,-269 4° 01429 Early European Books, Copyright © 2012 ProQuest LLC.
Images reproduced by courtesy of The Royal Library, Copenhagen.
1,-269 4° 1429

Es sey ferne solches von GOtt zu gedencken und zu sagen/daß er soll wollen/ daß ein Mensch durch Sünde anlauffe und falle. Ob nun wol solches soll ferne seyn/ so sagts doch der Calvinische Lästergeist. Denn er lehret/daß GOtt habe beschlossen und wollen/ daß Adam solte anlauffen und fallen/ wie auch alle verdampte. Was der heilige Apostel nicht wil von GOtt/ dem höchsten Gut und ewiger Gerechtigkeit / gesaget haben / das saget ohne Scheu dieser Irrgeist von GOtt. O teuffliche Lästerung! O Greuel aller Greuel!

Gottslästerung deß Calvinischen Geistes.

Mercke aber hie dreyerley/

Das Erste ist/ daß ob wol GOtt nicht wolle/ daß die Jüden solten anlauffen und fallen / so habe er doch ihren Fall / da er auß eigener Boßheit geschehen/ geordnet/ denn GOtt nach seiner hohen Weißheit und Allmacht führet auß dem Bösen das Gute. Darumb so ist auß der Jüden Fall das Heyl den Heyden widerfahren/ daß sie denen nach eiffern solten. Weil die Jüden die angebottene Gnade und Christum im Wort verworffen / so hat GOtt an ihre stätte die Heyden angenommen / und sie zur Gemeinschafft seines Sohns beruffen/ denn er will allezeit einen heiligen Samen und Volck nicht allein haben / sondern auch vermehren. Und weil die Heyden das Wort mit Lust und Freude angenommen/ hat GOtt durch solch löblich Exempel die Jüden wollen erwecken/ daß sie ihnen solten nacheiffern.

Gott führet auß dem Bösen das Gute.

1. **Mercke hie**/ daß GOtt wegen der Verachtung Christi und seines Worts / mit seinem Gnadenreiche von einem Volck zum andern sich wende. Deß einen Undanckbarkeit/ Ungehorsam und Fall/ ist deß andern Heyl und Leben.

Das Gnadenreich wandert.

2. Daß anderer Leute Gottseligkeit und Frömmigkeit uns soll erwecken zur Liebe und Ubung der Gottseligkeit. Was wir andern guts sehen/das sollen wir auch an uns nehmen. Dem Guten soll man allezeit nach eiffern.

Dem Gute soll man allezeit folgen.

Das Andere ist/ daß so der Jüden Fall und Schade ist der Heyden Reichthumb/ so werde vielmehr solches seyn/wenn ihre Zahl voll würde/das ist/ wenn sie dem löblichen Exempel der Heyden nach eiffern würden / und sich zu Gott bekehren/ und Christum annehmen. Denn also würde der Heyden Reichthumb gröſſer/ weil sie auch die bekehrten Jüden durch ihre Gottseligkeit mitführeten/ und in ihrer Zahl hätten.

1. **Mercke hie**/ daß die Bekehrung der Ungläubigen durch das Exempel der Gottseligkeit/sey ein edel Ding. Es ist viel und groß einen Gottlosen gewinnen und Christo zuführen.

Bekehrung der Ungläubigen ein edel Ding.

2. Daß die Vermehrung der Zahl der Gläubigen seye der Christlichen Kirchen Reichthumb und Schatz/Freude und Lust/Esa. LX. 1. seqq.

Das Dritte ist ein Gespräch deß Apostels mit den Heyden/darin zweyerley zu mercken.

Das Erste ist eine Anzeigung seines Berufs/daß er ihr Apostel sey nach dem

Early European Books, Copyright © 2012 ProQuest LLC.
Images reproduced by courtesy of The Royal Library, Copenhagen.
1,-269 4° 01429 Early European Books, Copyright © 2012 ProQuest LLC.
Images reproduced by courtesy of The Royal Library, Copenhagen.
1,-269 4° 1429

dem Willen Gottes/ und derhalben sein Ampt wolle preisen und rühmen/ ob er möchte dadurch die Jüden zu eiffern reitzen / und ihrer etliche selig machen. Der Apostel suchet und begehret das zum höchsten/ daß er die ungehorsamen und boßhafftigen Jüden möge gewinnen/ so viel an ihm ist und zu Christo bekehren. Denn zum Ampt eines göttlichen Lehrers gehöret / daß er nicht allein ein Auge habe auff die Frommen und Gehorsamen/ sondern auch auff die Ungehorsamen und Widerspenstigen / daß er die wieder auff den rechten Weg führe / und vom Teuffel zu Christo bringe.

Mercke auch hie /

1. Daß das heilige Predigampt die Menschen selig mache/ denn der Apostel saget/ das er sich befleissige die Jüden zu eiffern anzureitzen/ daß er ihrer etliche selig mache. Das Predigampt ist das Mittel/ dadurch GOtt Erkäntnüß der Sünde/ Glauben und Gottseligkeit würcket. Ohn Erkäntnüß aber der Sünde/ Glauben und Gottseligkeit / ist keine Seligkeit. Die Weltkinder achten nichts geringer / denn das heilige Predigampt / stossen sich an die einfältigen Diener Christi/ und sagen offt: Was frage ich nach dem Pfaffen? der Pfaff soll mich nicht selig machen. Also aber verwerffen und lästern sie das Ampt deß Heiligen Geistes / und läugnen / daß dadurch GOtt das Leben und Seligkeit würcket. Darumb bleiben sie auch in Unbußfertigkeit / Tod und Verdamnüß. Dann das ist die Ordnung Gottes / daß er durch das gepredigte Wort wolle in der Menschen Hertzen würcken und kräfftig seyn. Wer die Ordnung Gottes verwirffet/ der verwirffet GOtt selbst /und wird nimmer sein zum Leben theilhafftig. Was Predigampt seye. Verachtung und Lästerung deß heiligen Predigamptes.

2. Daß deß Calvinischen Geistes Absolutum Decretum sey wider den Sinn/ und Geist Gottes. Denn so der Apostel sich befleisiget die Jüden anzureitzen zu eiffern/ daß er ihrer etliche selig mache/ so folget daß sie nicht absolutè verworffen sind/ denn wenn das geschehen/ so wäre alle Mühe/ Arbeit und Sorge umbsonst und vergebens. Weil aber es GOtt also von Ewigkeit verordnet/ daß er durchs Wort in der Zeit auß Gnaden wil selig machen / ohn Ansehen der Person alle die gläuben/ so thut der Apostel recht/ daß er die Jüden durchs Wort zu gewinnen suchet. Deß Calvinischen Geistes Lehre wider den Geist Gottes.

Das Ander ist deß Apostels Warnung / daß die Heyden für Stoltz und Verachtung der Jüden sich sollen hüten umb dreyer Ursachen willen:

Die Erste ist / daß der Jüden Verlust nicht sey der Welt Versühnung/ das ist / daß der Fluch/ der über die Jüden gehet wegen der Sünde/ nicht sey der Heyden Segen / denn das wäre das Leben von den todten nehmen. GOtt verstösset nicht darumb diesen oder jenen/ daß Er einen andern wieder an seine stätte annehme / denn das wäre einem das Leben nehmen und dem andern geben. Ob wol der Jüden Fall ist der Heyden Reichthumb/ so sind dennoch darumb die Jüden nicht gefallen / daß die Heyden den göttlichen Reichthumb erlangeten/ Wie der Jüden Fall der

Heyden Reichthum sey.

langeten/ sondern weil die Jüden durch ihre eigene Boßheit sind gefallen/ so erlangen sie den göttlichen Reichthumb/ die Kindschafft Gottes und das ewige Leben/ denn GOtt will allezeit ein heiliges Volck haben. So dieses nicht will den Segen/ Gnade und Reichthumb Gottes/ so wendet sich GOtt zu einem andern/ und pflantzet bey demselben sein Reich. Da die Jüden nicht wolten Christum und sein Wort annehmen/ sondern von sich gestossen/ so hat GOtt die Heyden für sein Volck und Kinder an ihrer stätte angenommen.

Die Ander Ursach ist/ daß so der Anbruch heilig/ so ist auch der gantze Teig heilig/ und so die Wurtzel heilig/ so sind auch die Zweige heilig/ das ist/ so die gläubigen Vätter/ Könige und Propheten/ die das Haupt/ Erstling und Wurtzel sind/ heilig sind/ so sind auch die andern Gläubigen auß den Jüden/ welche sind der Teig/ und Zweige/ heilig/ nach der Zusage Gottes dem Abraham geschehen: **Ich wil dein GOtt und deines Samens GOtt nach dir seyn/** Gen. XVII. 7. Hie einiget GOtt Anbruch und Teig/ **Wurtzel** und Zweige/ Vätter und Kinder/ und schleust sie in einen Bund der Gnaden. Die gnadenreiche Zusage Gottes und der Glaube machen alle gleich/ und heiligen Vätter und Kinder. Die Heiligkeit fleust nicht auß der Natur und fleischlichen Geburt/ sondern auß der Gnade und Ordnung Gottes. Die GOTT durch sein Wort heiliget/ die sind heilig. Darumb so wil der Apostel anzeigen/ daß die Jüden/ die sich bekehren und selig werden/ ja so wol heilig sind/ als Abraham und andere heilige Vätter/ ob sie wol von einem verstockten und verstossenen Volck sind. Denn der sich bekehret und an Christum gläubet/ der gehöret unter der Zahl die Heiligen/ und kan ihm seines Volckes und Geschlechtes Unart und Boßheit nicht schaden. Man muß den bekehrten Menschen ansehen was er in Christo ist/ und nicht was er für der Welt ist. Derhalben wil auch der Apostel daß die Heyden die Jüden nicht sollen verachten/ nicht sich wider sie rühmen/ und sich besser achten/ denn sie.

Heiligkeit ist nicht auß der Natur/ sondern Gnade.

Dem Bußfertigen Menschen kan seines Geschlechtes Unart nit schaden.

Die Dritte Ursache ist/ daß die Heyden/ wie ein wilder Oelbaum unter die Jüden sind gepfropffet/ und theilhafftig worden der Wurtzel und deß Saffts im Oelbaum. Die Jüden waren zuvor allein Gottes Volck/ GOtt samlete unter ihnen ihm eine heilige Kirche/ und hatte auch da seinen heiligen Samen. Die Heyden aber kommen durch einen heiligen Beruff zur Gemeinschafft der alten Jüdischen Kirchen/ und gläubigen Heiligen/ sie werden mit eingeleibet/ und Mitgenossen der gläubigen Jüden/ sie werden wie ein wilder Oelbaum unter die Jüden gepfropffet und theilhafftig der Wurtzel Jesse/ welche ist Christus/ und deß Saffts im Oelbaum/ sie werden mit in Christo erbauet zum heiligen Tempel deß HERRN/ Ephes. II. 21. Auß Jüden und Heyden wird ein Volck/ Kirche und Gemeine Christi/ ein Heerde und Schaffstall/ Ps. XLVII. 10. **Die Fürsten/** sagt David/ **unter den Völckern sind versamlet zu einem Volck dem GOtt Abraham.** Ich/ saget Christus Joh. X. 16.

Auß Jüden und Heyden wird in Christo ein Volck und Gemeine.

habe

habe noch andere Schafe/ die muß ich auch herzu führen/ und es wird ein Heerd und ein Schafstall werden. Darumb ob nun wol von den Jüdischen Zweigen etliche sind zubrochen/ so ist der alte heilige Oelbaum/ da sind die heilige und gläubige Vätter der Jüden / und andere die in ihre Fußstapffen getretten / mit welchem die gläubige Heyden Gemeinschafft haben/und mit ihnen ein Volck sind. Derhalben sollen sie sich nicht rühmen wider die Jüden. Rühmest du aber / sagt der Apostel v. 18. dich wider sie/ so solt du wissen/ daß du die Wurtzel nicht trägest/ sondern die Wurtzel träget dich. Der Apostel wil daß die Heyden sollen eingedenck seyn/ daß sie nur Einkömmlinge seyen/ daß sie auß Gnaden mit den Jüden sind vereiniget und ihnen zugefüget / daß sie nicht für sich selbst allein sind und bestehen / sondern in den alten Oelbaumen gepflantzet und gesetzet sind/ daß sie sollen ihre Früchte bringen. Darumb sey es unrecht und unbillich/ daß die Heyden / auß Stoltz und Ubermuth / die Jüden verachten und verstossen.

Wie man die Jüden soll halten.

Mercke hie / ob wol die Jüden die gerechte Straffe Gottes wegen ihrer verstockten Boßheit tragen / und von GOtt sind in alle Land verstreuet / daß sie wie Hunde umbher lauffen / Psalm LIX. 15. dennoch ists unbillich / daß man ihnen fluchet/ Hohn / Spott und Gewalt thut / denn sie sind auch ja Menschen und Gottes Bilde/ sie sind von heiligen Vättern gebohren / von ihnen ist auch Christus nach dem Fleisch / und wir Heyden sind unter sie gepfropffet und ihres Saffts theilhafftig worden. Ob wir wol ihre Gemeinschafft wegen ihrer verstockten Boßheit / Unart / Gottslästerung / Verachtung Christi / Geitz / Wucher und Ungerechtigkeit sollen vermeyden / dennoch sollen wir die Menschen leyden und ihnen Raum geben / auff ihre Bitte und Ansuchen; denn weil GOtt sie in alle Lande verstreuet/ so müssen sie auch in allen Landen ihre Auffenthaltung haben. Die aber unter ihnen sich bekehren und an Christum gläuben/ sollen wir wie andere Christen und Brüder halten.

Der Heyden Einwurff und Urtheil von den Jüden/ und Antwort deß Apostels.

Vers. 19. SO sprichst du/ die Zweige sind zubrochen/ daß ich hinein gepfropffet würde. Das ist der Heyden Einwurff und Urtheil/ daß darumb die Jüden verstossen und verworffen/ auff daß sie gepflantzet würden.

Darauff antwortet der Apostel vers. 20. und gestehet erstlich daß die Zweige sind zubrochen / daß die Jüden verstossen / aber umb keiner andern Ursache / denn umb ihres Unglaubens willen. Lehret derhalben / daß die Jüden nicht bloß hin nach dem Wolgefallen Gottes sind ver-

Early European Books, Copyright © 2012 ProQuest LLC.
Images reproduced by courtesy of The Royal Library, Copenhagen.
1,-269 4° 01429 Early European Books, Copyright © 2012 ProQuest LLC.
Images reproduced by courtesy of The Royal Library, Copenhagen.
1,-269 4° 1429

verstossen / sondern daß die Ursache ihrer Verstossung seyen sie selbst / und sey ihr Unglaube. Welchen GOTT verstosset / den verstosset er umb seines Unglaubens / der in der Zeit ist. Der Apostel weiß von keinem heimlichen und verborgenen Decret in GOtt / darauß die Verstossung fliesse.

Worauff GOtt in der Verstossung sehe.

GOtt sihet in der Verstossung auch nicht bloß auff die Erbsünde / ob sie wol an sich verdampt / sondern auff den Unglauben / denn Gottes Fürsatz ist in der Ewigkeit / daß er in der Zeit die Unglaubigen wolle verstossen. Wenn GOTT wolte und solte umb der Erbsünde bloß verstossen / so müste er alle Menschen verstossen / denn sie sind alle **in Sünden empfangen und gebohren / und die Sünde wohnet in ihrem Fleische** / Psalm. LI. 7. Rom. VII. 17. GOtt aber der niemand bloß verstossen kan und wil / ruffet die Menschen / auß Adam gebohren / durch die Creatur und Gnade / daß sie sollen ihn erkennen und ehren. Wer nun das thut / der wird nach dem Fürsatz Gottes erhalten auß Gnaden: Wer aber anders thut / der wird verstossen.

Schuld der Verdammnüß im Menschen.

Also bleibet die Schuld der Verdamnüß in deß Menschen Willen / darin sie seyn muß / auff daß GOtt gerecht bleibe. In deß Menschen Willen ist Himmel und Hölle. Der Himmel durch Annehmung der angebottenen Gnade / auß Gnade: Die Hölle durch Verachtung der Gnade. Glaube und Unglaube sind im Willen / und sind in der Zeit im Willen. Darumb hat Gott in der Ewigkeit auff den Willen in der Zeit gesehen. So Gott von Ewigkeit umb deß Unglaubens willen / der ist im Willen / verstossen hat / so hat er ja auß der Ewigkeit in die Zeit gesehen / und die Ursache der Verstossung auß dem Willen genomen. Gott wil den zum Leben erhalten / der wil was Er wil / und wil den verstossen / der anders wil denn Er wil. Darumb so fället abermal in sein Nicht / die abscheuliche Lehre deß Calvinischen Geistes / der saget / daß Gott auß lauterm gerechten Willen beschlossen / etliche im Fall Adams / und gemeinem Stand der Sünden zulassen.

Darnach zum Andern / der Apostel in seiner Antwort **vermahnet** die Heyden zur Demuth.

vers. 20. **Du** / saget er / **stehest aber durch den Glauben. Sey nicht stoltz / sondern fürchte dich.**

21. **Hat Gott der natürlichen Zweige nicht verschonet / daß er vielleicht dein auch nicht verschone.**

22. **Darumb schau die Güte und den Ernst Gottes. Den Ernst an denen die gefallen sind / die Güte an dir / so ferne du an der Güte bleibest / sonst wirst du auch abgehauen werden.**

23. **Und jene / so sie nicht bleiben in dem Unglauben / werden sie eingepfropffet werden / Gott kan sie wol wieder einpfropffen.**

24. **Denn so du auß dem Oelbaum / der von Natur wilde war /**

Early European Books, Copyright © 2012 ProQuest LLC.
Images reproduced by courtesy of The Royal Library, Copenhagen.
1,-269 4° 01429 Early European Books, Copyright © 2012 ProQuest LLC.
Images reproduced by courtesy of The Royal Library, Copenhagen.
1,-269 4° 1429

war/ bist außgehauen und wider die Natur/ in den guten Oelbaum gepfropffet/ wie vielmehr werden die natürlichen eingepfropffet/ in ihren eigenen Oelbaum? ꝛc.

Hie zeiget **erstlich** der Apostel an/ worin der Heyden Glückseligkeit bestehe/ nemlich im Glauben. **Du stehest/** saget er/ **im Glauben.** Der wahre Glaube ist deß Menschen Seligkeit/ denn er machet gerecht und selig. Darumb im Glauben stehen / ist in der wahren Glückseligkeit bleiben. So lange der Mensch im Glauben stehet / so lange ist er in der Gnade Gottes / und hat das höchste Gut; denn Glaube vereiniget GOtt und Menschen.

Wahre Glückseligkeit bestehet im Glauben.

Derhalben wil auch der Apostel daß die Heyden sollen stehen bleiben im Glauben/ und nicht stoltz seyn/ sondern sich fürchten/ denn durch Stoltz und Sicherheit wird der Glaube verlohren/ Phil. II. 12.

Glaube wird durch Stoltz und Sicherheit verlohren.

Man muß die Seligkeit die in irrdischen Gefässen getragen wird/ mit Furcht und Zittern warnehmen. Wer stehet/ soll zusehen / daß er nicht durch geistliche Hoffart und Sicherheit falle/ und alle Gnade verliere. Hoffart und Sicherheit und Glaube können nicht beysammen stehen bleiben.

Daß nun aber der Apostel den Heyden eine Furcht einjage / und sie in der Demuth erhalte/ so stellet er ihnen dreyerley für Augen:

1. **Das traurige Exempel und Bilde der Verstossung der Jüden.**
2. **Künfftige Gnade die den Jüden soll widerfahren.**
3. **Sein eigen Exempel.**

Das Erste/

Das traurige Exempel und Bilde der Verstossung der Jüden/ soll ihnen eine Warnung seyn. **Hat Gott/** saget er/ **der natürlichen Zweige nicht verschonet/ daß er vielleicht dein auch nit verschone.** Die Jüden waren das außerwehlte Volck Gottes/ Gott hatte bey ihnen sein Tempel/ Herd und Feuer/ Gott hatte groß bey ihnen gethan: Aber weil sie waren stoltz und sicher / hat Gott sie verstossen und verlassen. Derhalben wil der Apostel / daß sie durch der Jüden Schaden sollen Klug werden/ ihre Sache besser in acht haben / in Demuth und Furcht wandeln / daß sie nicht auch der Jüden Straffe finden und fühlen. Denn so sie werden den Jüden gleich seyn in Hoffart und Sicherheit / so werden sie ihnen auch in der Straffe gleich seyn. So GOtt der natürlichen Zweige nicht / wegen der Hoffart und Sicherheit/ verschonet/ so wird er auch viel weniger der unnatürlichen verschonen.

Mercke

Mercke hie / daß das Exempel der Göttlichen Straffe / die über andere gangen / uns soll eine Warnung seyn / und anreitzen zur Demuth und Furcht Gottes. Denn wenn GOtt seinen Zorn über andere gottlose Völcker schüttet / so dreuet er auch uns / daß er wolle über uns sein Gerichte gehen lassen / so wir ihnen in der Boßheit gleich bleiben / und nicht in der Zeit der Gnaden Busse thun. Darumb wil auch der Apostel daß die Heyden sollen fleissiglich betrachten die Güte und den Ernst Gottes. **Darumb** / saget er / **schaue die Güte und den Ernst Gottes; Den Ernst an denen die gefallen sind; die Güte aber an dir / so ferne du an der Güte bleibest / sonst wirst du auch abgehauen werden.** An der Jüden Verstossung und Heyden Erwehlung ist für Augen gestellet ein Exempel göttliches Ernstes und Eiffers / und der göttlichen Gnade. Weil die Jüden sind stoltz und sicher gewesen / so sind sie von Gott gestürtzet / und hat ihnen nichts geholffen / daß sie gehabt den Tempel / den Bund / den Gottesdienst / die Herrligkeit und Verheissung. Je gröster Gnade ein Land / Stadt und Volck von Gott empfangen / je greulicher es wird gestraffet / wann die Gnade wird verachtet. Darumb schreyet Christus das wehe über die Stadt Corazin / Bethsaida und Capernaum / die seine Wercke gesehen / und Predigten gehöret / und sich doch nicht gebessert / Matth. XI, 21.

Wie wir die Exempel der göttlichen Straffe sollen gebrauchen.

Je gröster Gnade / je gröster Straffe / wenn die Gnade wird verachtet.

Darnach an den Heyden ist zu sehen die überschwengliche Gnade und Güte Gottes. Denn da **sie sassen in der Finsternüß und Schatten deß Todes / und waren ferne von GOtt und dem Leben das auß GOtt ist** / Luc. I, 79. Ephes. II, 12. hat GOtt sich ihrer erbarmet / und sie durch einen heiligen Beruff zum Liecht und ewigen Leben beruffen. Der Eiffer und Ernst Gottes stürtzet die stoltzen und verstockten Jüden: Die Gnade erhöhet die unwürdigen und verachteten Heyden. Der Eiffer und Zorn Gottes machet auß den ersten die letzten / und die Gnade auß den letzten die ersten. Darum wil nun der Apostel / daß die Heyden sollen erkennen den Eiffer und Ernst an den Jüden / und die Gnade und Güte an ihen / und sich befleissigen / daß sie an der Güte bleiben / denn so das nicht würde seyn / so würden sie auch abgehauen und verworffen werden.

Beständigkeit nöthig.

1. **Mercke hie** / daß es nicht genug sey / die Gnade Gottes in Christo annehmen / sondern man muß darin stehen und biß ans Ende bleiben. Denn so man sich von der Gnade kehret / folget der Fall und Straffe.

Krafft der Exempel.

2. Daß man die Exempel deß göttlichen Eiffers über die Gottlosen / und der Güte an den armen Sündern / soll allezeit für Augen haben / zur Lehre / Trost und Warnung.

Die Lehre soll seyn / daß GOtt niemand schone der da sündiget / er sey auch wer er wolle / Job. X, 14. denn sein Gerichte ist gerecht / und bey ihm ist kein Ansehen der Person / Rom. II, 2. 6. 11. Wenn einer auch wäre biß an den Himmel

durch

durch Gnade erhaben/ so müste er doch hernieder in die Hölle / wo er stoltz und gottloß würde erfunden / Matth. XI. 23. Der gerechte Eiffer GOttes stürtzet das gottlose Wesen.

Der Trost soll seyn/ daß GOtt das verlassene/verachte/geringe/unedle und schwache mit Gnaden-Augen ansehe/I. Cor. I. 27. seqq.

Die Warnung soll seyn/ daß niemand sich wegen der gegenwärtigen Gnade erhebe/und Gottes vergesse/ auff daß er von GOtt nicht gestürtzet werde. Wir sollen auch erkennen / den Ernst und Eiffer Gottes an den Völckern in Orient/ die das Wort Gottes und Christum gehabt/aber umb ihrer Undanckbarkeit und Verachtung der Gnade / das Wort verlohren / und in greuliche Finsternüß sind gefallen/ auß gerechtem Gerichte Gottes / welcher keine Sünde so hart gestrafft/ als die Verachtung seines Worts. An uns aber sollen wir die Gnade und Güte Gottes erkennen / denn GOtt hat uns Unwürdigen ein groß Liecht lassen auffgehen / und seinen gantzen Schatz uns mitgetheilet. So wir aber nicht an der Güte bleiben/ und die Gnadenzeit nicht warnehmen / so wird er uns thun/ wie er andern Völckern gethan hat/und seinen Zorn über uns schütten. Exempel der Straffe an den Völckern in Orient.

Das Andere /

DAs ist die künfftige Wieder-Auffrichtung deß gefallenen Israels/ welche wird geschehen so er im Unglauben nicht bleibet. **Und jene**/saget der Apostel/ **so sie nicht bleiben in dem Unglauben / werden sie eingepfropffet werden: GOtt kan sie wol wieder einpfropffen. Denn so du auß dem Oelbaum/der von Natur wilde war/ bist außgehauen/und wider die Natur in den guten Oelbaum gepfropffet: wie viel mehr werden die natürlichen eingepfropffet/ in ihren eignen Oelbaum?**

SIe lehret der Apostel / daß die Jüden nicht sind gar und bloß verstossen und außgeschlossen/ daß sie nicht solten Gnade finden / sondern daß ihnen die Gnadenthür offen stehe / und sie wieder in ihren alten Standt der Kindschafft Gottes können gesetzet werden / so sie nicht in Unglauben bleiben. Nichts anders ist/ daß sie hindert am ewigen Leben und außschleust / ohn allein der Unglaube. Wenn derhalben ihr Unglaube auffhöret/so höret auch ihr Elend auff.

Darnach ob es wol für Menschen Augen unmüglich düncket/ daß die Jüden wegen ihrer tieffen Blindheit und verstockten Boßheit solten bekehret werden/ so ist doch solches für GOtt nicht unmüglich: **GOtt**/ saget der Apostel/ **kan sie wol wieder einpfropffen**: welches er beweiset durch das Exempel der Heyden / welche ob sie wol sind in Natur gewesen ein wilder Oelbaum/

dennoch sind sie durch die grosse Gnade und Krafft deß Allmächtigen wider die Natur in den Oelbaum gepfropffet. So nun solch ein groß Werck an den Heyden geschehen/ so kan ja auch solches/ und viel mehr/wieder an den Jüden geschehen/daß sie in ihren eignen Oelbaum eingepfropffet werden. Es ist ja rechter das natürliche Einpfropffen/denn das unnatürliche. Derhalben wil der Apostel/ daß die Heyden nicht sollen stoltz seyn und Israel verachten/ sondern behutsam wandeln / und ihrer Seligkeit mit Furcht und Zittern warnehmen/ auff daß sie auch nicht wieder verstossen werden. Und darmit daß die Heyden an der Jüden Wiederbringung nicht zweiffeln / so offenbaret er ihnen wie ein Prophet/ein Geheimnüß von den Jüden.

vers. 25. **Ich wil euch**/ saget er/ **nicht verhalten/lieben Brüder/ dieses Geheimnüß/ auff daß ihr nicht stoltz seyd. Blindheit ist Israel eins theils widerfahren/so lange/biß die Fülle der Heyden eingegangen sey:**

26. **Und also das gantze Israel selig werde / wie geschrieben stehet: Es wird kommen auß Zion der da erlöse und abwende** (der Erlöser/der da abwende) **das gottlose Wesen von Jacob.**

27. **Und diß ist mein Testament mit ihnen / wenn ich ihre Sünde werde wegnehmen.**

Der Apostel als ein getreuer Apostel der Heyden / ist sehr sorgfältig für die Heyden und bemühet sich / ihnen allen Hoffart und Sicherheit auß dem Hertzen zu reissen und sie in der Demuth zu erhalten / denn er weiß und erkennet auß dem traurigen Fall der stoltzen Jüden/ daß nichts gefährlicher sey / denn wegen der Gaben Gottes stoltz und auffgeblasen seyn/und andere verachten.

Erstlich aber entdecket er ihnen ein Geheimnüß von der Jüden Fall und Wiederbringung / oder Auffstehung / und darnach beweiset er solche auß der Schrifft.

Das Geheimnüß ist/ daß Blindheit eines theils Israel widerfahren / so lange biß die Fülle der Heyden eingegangen sey/ und also das gantze Israel selig werde.

Ursprung der Blindheit der Jüden.

Die Blindheit die Israel/ das ist / den Jüden ist widerfahren/ hat ihren Ursprung nicht auß dem heimlichen und verborgen Rath und Willen Gottes/ sondern aus ihnen selbst. Denn ob gleich ihnen GOtt sein Heyl offenbahret und sein Liecht lassen sehen/ so haben sie doch solches nicht geachtet / sondern ihre alte Finsternüß mehr geliebet denn das Liecht/sie haben Christum das ewige Liecht nicht wollen annehmen. **Er kam/** saget der Evangelist Johannes c. I. 11. **in sein Eigenthumb/aber die seinen nahmen ihn nicht an. Ich bin** / saget Er selbst Joh. V. 43. **kommen in meines Vatters Nahmen / und ihr nehmet mich nicht an. So ein ander in seinem eignen**

eignen Namen wird kommen / den werdet ihr annehmen. Weil denn nun die Jüden das Liecht und Gnade verworffen / und nicht wollen annehmen / so sind sie ja durch ihre eigne Schuld in der Finsternüß geblieben. Darnach / GOtt nach seinem gerechten Gerichte hat sie zur Straffe mit Blindheit geschlagen / daß sie Augen haben / aber nicht sehen / und Ohren / aber nicht hören. Denn wenn GOTT sein Liecht den Menschen offenbahret durch seine Güte / und sie dasselbe verwerffen / und in ihrem eignem Liechte bleiben wandeln / so thut ja GOtt recht / daß er solche verläst / und sie auff ihren Wegen in Blindheit / die ihnen Liecht ist / lässet gehen und bleiben. Solches ist auch den Jüden widerfahren. Es hat aber diese Blindheit ihre Zeit / und wäret so lange / biß die Fülle der Heyden ist eingegangen / und also das gantze Israel selig werde.

1. **Mercke hie** / daß das Geheimnüß davon der Apostel redet / nicht ist in der Blindheit / die Israel ist widerfahren / sondern in der Anordnung der Zeit und deß Endes / wie lange und warumb die Jüden in ihrer Blindheit und Finsternüß sollen bleiben. Die Blindheit ist in ihnen auß ihnen / die Ordnung und Determinirung der Zeit und Endes der Blindheit / ist Gottes Werck. Denn es stehet GOtt frey / einen Menschen in seiner Blindheit / die er wil und liebet / beschliessen / wie lange und warumb er wil. Ob GOtt nicht wil und ordnet das Böse / dennoch so führet er auß dem Bösen / wenn es geschehen ist / das Gute. Die Blindheit der Jüden ist der Heyden Liecht / durch die Gnade und Anordnung Gottes.

2. **Mercke** / daß ein kleiner Schade im Gnadenreich Christi mit einem grossen Gewinn ersetzet und erstattet werde. Der Verlust deß kleinen Jüdischen Volcks wird wieder gebracht durch die grosse Fülle mancherley Völcker / Zungen und Sprachen / dagegen die Jüden sind zu rechnen. Es ist offt auch unter den Heyden im Neuen Testament geschehen / daß wenn ein Fürst / Land / Stadt / und Volck das Wort Gottes verstossen / und für das Liecht Finsternüß erwehlet / daß GOtt viele andere an ihrer stätte beruffen und angenommen / und den Verlust reichlich erstattet. Den Schaden / den der Mahomet in Orient dem Reiche Christi gethan / ist in Occident / in Teutschland und bey andern Völckern reichlich durch den Reichthumb der Gnade Gottes wieder gebracht. Der Verlust im Gnadenreich Christi wird durch einen Gewinn erstattet.

3. **Mercke** / daß ausser und ohn allen Zweiffel für dem Ende der Welt zu seiner Zeit eine sonderbahre grosse Menge und Vielheit der Jüden durch die grosse Gnade Gottes werde bekehret werden zu Christo und leben / wenn nun die Fülle der Heyden eingangen. Denn der Apostel saget / daß Blindheit Israel sey widerfahren / so lange biß die Fülle der Heyden eingangen / und also das gantze Israel selig werde. Künfftige Bekehrung der Jüden.

4. **Mercke** / daß der Eingang der Fülle der Heyden auch seine Zeit habe. Wenn nun GOtt sein Volck / das er zuvor versehen / auß den Heyden versammlet und zu ihm geführet / so wird er darauff das übrige gantze Israel selig machen.

Early European Books, Copyright © 2012 ProQuest LLC.
Images reproduced by courtesy of The Royal Library, Copenhagen.
1,-269 4° 01429 Early European Books, Copyright © 2012 ProQuest LLC.
Images reproduced by courtesy of The Royal Library, Copenhagen.
1,-269 4° 1429

Daß ist das Geheimnüß / das der Apostel offenbahret und ohne Zweiffel bald wird erfüllet werden. Denn GOtt lässet jetzo ein groß Liecht der Gnaden auffgehen (wer Augen hat zu sehen der sehe / und Ohren hat zu hören der höre.) Dieses werden viele annehmen / denn nach der Weissagung Danielis cap. XII. v. 10. werden viel gereiniget / geleutert und bewehret werden / ob wol die Gottlosen werden ein gottlos Wesen führen / und es nicht achten. Wenn nun derhalben durch das grosse Liecht Gottes die Fülle der Heyden eingegangen / und sie deß theilhafftig worden / so wird auch GOtt / sonderlich weil sein Liecht / von vielen Gottlosen verachtet und verworffen / den Schein seines grossen Gnaden-Liechts dem übrigen Israel lassen auffgehen / daß also in dem Volck zu guter letzt das Reich Christi und die Christliche Kirche werde herrlich geschlossen / darin der Anfang zuvor geschehen. Darnach daß der Verlust der gottlosen Heyden durch der Jüden Bekehrung erstattet werde.

Daß dieses also seyn werde / solches beweiset der Apostel auß der heiligen Schrifft / auß dem Propheten Esaia cap. LIX. 20. da GOtt verheisset / daß in der letzten Zeit / wann der Name deß HErrn in der gantzen Welt bekannt worden / **denen auch zu Zion soll ein Erlöser kommen** / der da abwende das gottlose Wesen von Jacob / und das seye sein Testament mit ihnen / wenn er ihre Sünde wegnehmen werde. Diese Weissagung / welche die Wahrheit ist / wird und muß noch für dem Ende der Welt erfüllet werden / auff / **daß also das gantze Israel nach der Gnadenwahl selig werde.** Darumb wird der Erlöser auß Zion / denen zu Zion mit Liecht und Gnade kommen / wird ihr gottloses Wesen wenden / ihre verstockte Blindheit / Geitz und Ungerechtigkeit durch sein Wort auffheben / sie heilen und gesund machen / und nach seinem Bund der Gnaden / ihnen die Sünde vergeben. Diß wird geschehen / wann er **kommen wird / gleich wie ein auffgehaltener Strom / den der Wind deß HERRN treibet** / Esa. LIX. 19. Die Fülle der Heyden die eingehet / ist die Macht die Christum noch auffhält. Wenn aber die eingangen / so wird sich Christus **wie ein auffgehaltener Strom** durch seinen Wind den H. Geist **ergiessen** und außfliessen zu den Jüden. Der HERR komme zu ihnen mit Gnaden!

Das Dritte /

Dieses ist deß Apostels Exempel. Denn er hält den Heyden sein Exempel für wie er sich halte gegen den Jüden / nemlich vers. 29. **Nach dem Evangelio halte er sie für Feinde / aber nach der Wahl habe er sie lieb umb der Vätter willen:** und wil derhalben / daß die Heyden nach seinem Exempel sich auch gegen die Jüden halten sollen.

Mercke /

Early European Books, Copyright © 2012 ProQuest LLC.
Images reproduced by courtesy of The Royal Library, Copenhagen.
1,-269 4° 01429 Early European Books, Copyright © 2012 ProQuest LLC.
Images reproduced by courtesy of The Royal Library, Copenhagen.
1,-269 4° 1429

Mercke hie/ daß man die Feinde deß Evangelii und Christi soll hassen umb des Evangelii und Christi willen: Wie sie aber Menschen und unser Fleisch und Blut sind/ sollen wir sie lieben. Was in ihnen ist wider Christum/ das sollen wir hassen/ was sie aber mit uns nach dem Fleische und Blut gemein haben/ das sollen wir lieben. Die Feindschafft wider Christum in den Personen sollen wir hassen/ die Personen aber lieben. Die Feindschafft wider Christum hebet nicht auff den natürlichen Bund der Liebe/ ob sie wol den geistlichen auffhebet. Wie man sich gegen die Feinde deß Evangelii soll halten.

Beschluß.

DAs ist nun des Apostels Antwort auff den Einwurff und Urtheil der Heyden wegen der Jüden Verstossung/ darinn er die Heyden warnet/ daß sie nicht sollen stoltz seyn wider die Jüden/ sondern sich fürchten/ daß sie auch nicht wie die Jüden verstossen werden/ und lehret/ daß GOtt die Jüden werde/ könne und wolle zu seiner Zeit wieder einpfropffen. Darumb sie dieselben nicht sollen verachten.

Vierdte Beweißthumb/

Daß die Gnadenwahl unwandelbar sey und ewig bleibe.

Vers. 29. **GOttes Gaben und Beruffung** (lassen sich nicht ändern) **mögen ihn nicht gereuen.**

30. **Denn gleicher Weise/ wie auch ihr weyland nicht habt geglaubet an GOtt/ nun aber habt ihr Barmhertzigkeit überkommen/ über ihrem Unglauben:**

31. **Also auch jene haben nicht jetzt wollen gläuben an die Barmhertzigkeit/ die euch widerfahren ist/ auff daß sie auch Barmhertzigkeit überkommen.**

32. **Denn GOtt hat alles beschlossen unter den Unglauben/ auff daß er sich aller erbarme.**

Erklärung.

DAß die Gnadenwahl unwandelbar sey/ beweiset der Apostel mit der Gaben und Beruffung Gottes Beständigkeit. Denn so GOtt nicht gereuet seiner Gaben und Beruffung in der Zeit/ so gereuet auch ihn nicht der Erwehlung in der Ewigkeit/ denn er in der Ewigkeit auff die Gabe und den Beruff in der Zeit gesehen/ und beschlossen/ das ewige Leben auß Gnaden in Christo durchs Wort zu geben. GOtt gibt seinen Sohn/ **da die Zeit ist erfül-**

Early European Books, Copyright © 2012 ProQuest LLC.
Images reproduced by courtesy of The Royal Library, Copenhagen.
1,-269 4° 01429 Early European Books, Copyright © 2012 ProQuest LLC.
Images reproduced by courtesy of The Royal Library, Copenhagen.
1,-269 4° 1429

erfüllet der Welt und lässet ihn offenbar werden im Fleisch/ Gal. IV. 4. Das ist die allergröste Gabe Gottes / der ihn nimmer in Ewigkeit gereuet. Wie kan ihn das gereuen / das er von Ewigkeit beschlossen und so gerne gethan?

Sohn Gottes die allergröste Gabe.

Er hat auch seinen Sohn von Ewigkeit gegeben allen die in der Zeit an ihn glauben / und sie angenommen für seine Kinder. Solche Gabe gereuet ihn auch nimmer in Ewigkeit. Darnach so hat er auch sein Wort und Namen der Welt offenbaret und gegeben/ Joh. XVII. 6. und lässet die Menschen beruffen durch einen heiligen Beruff zum ewigen Leben. Solchs gereuet GOtt auch nicht/ denn wie der Apostel saget: **GOttes Gaben und Beruffung können ihn nicht gereuen.** Gleich wie GOtt ist unwandelbar in seinem Wesen / und allezeit das bleibet das er ist ohne Veränderung/ Psalm. CII. 28. Also auch ist er unwandelbar in seinem Wesen/ Wercken und Gaben. In GOtt als GOtt/ ist nicht Reu und Leyd / denn er ist das höchste / einfältige und vollkommene Gut / und ist nicht anders heut denn gestern/ und gestern nicht anders denn heut/ Hebr. XIII. 8.

In Gott/ als Gott/ ist nicht Reue.

Du sagest aber / daß die heilige Schrifft GOtt zuschreibe Reu und Leyd / denn von ihm wird gesaget / **daß ihn gereuet/ daß er den Menschen geschaffen / und daß er Saul zum Könige gemacht/** Gen. VI. 6. I. Sam. XV. 11. Höre: Die Reu die GOtt wird zugeeignet / ist nicht in GOtt selbst/ welcher ist ohn alle Reu/ denn er ist GOtt/ die einfältige Einigkeit/ sondern sie ist in der Creatur / im Menschen / in welchem GOtt gereuet. Es gereuet GOtt in den Gottlosen / denn wenn sie hören / daß GOtt sie hasse und straffen wolle / und wenn sie sehen das Gerichte Gottes über sie / so empfinden und fühlen sie in ihren Hertzen / daß GOtt gereue des Guten / das er ihnen gethan. Da der König Saul gehöret daß David an seine stätte zum Könige erwehlet / und seine göttliche Thaten gesehen/ hat er können und müssen in seinem Hertzen urtheilen von ihm selbst / daß GOtt gereue / daß Er ihn zum König gemacht. Solch Erkäntnüß der Reu in der Gottlosen Hertzen wird GOtt zugeschrieben / denn sie durch die Wercke und Gerichte Gottes ermahnet / nicht anders sehen und empfinden in ihren Hertzen / denn Reu in GOtt. Darnach so gereuet auch GOtt in den heiligen und göttlichen Menschen / denn ihr Reu und Leyd über der Menschen Sünde und Boßheit / ist Gottes Reu und Leyd: denn GOtt ist daselbst Mensch / thut und würcket in ihnen alles/ was gut ist.

Erste Einwurff.

Wie Gott gereue.

Du sagest aber ferner/ daß GOtt ja den Jüden sein Wort/ das er ihnen gegeben/ genommen / und den Heyden gegeben / darumb habe ihn ja seiner Gabe und Beruffung gereuet. Höre / lieber Mensch / daß GOTT den Jüden sein Wort gegeben zum ewigen Leben/ und sie beruffen zur Gemeinschafft/ das hat ihn nimmer gereuet/ denn er hats aus bedachtem Rath und Willen gethan/ und hat nichts lieber gesehen / denn ihr Leben und Seligkeit. Daß er aber sein Wort

Ander Einwurff.

den

den Jüden/ als den Ungehorsamen / Verstockten / und Boßhafftigen gegeben/ das hat ihn gereuet/ nicht in ihm selbst/ sondern in der Creatur/ in den Jüden selbst und andern Gottfürchtigen. Weil die Jüden sind verstossen / haben sie auß dem Gerichte Gottes nicht anders in ihren Hertzen können urtheilen / denn daß GOtt gereue / daß er ihnen sein Wort gegeben und sie beruffen. Also daß GOtt den Saul zum Könige gemacht / oder zur königlichen Macht und Herrligkeit beruffen/ das hat ihn nicht gereuet; daß er aber am Saul solchen ungehorsamen und gottlosen König hat/ das gereuet GOtt/ und das eben in dem Saul; denn Ungehorsam/ Sünd und Untugend sind wider Gottes Wort / und was wider Gottes Wort ist/ das ist wider GOtt selbst. Also daß GOtt die Menschen im Anfang geschaffen nach seinem Bilde / das hat ihm niemals gereuet/ denn Er sie nach seinem heiligen Rath wollen schaffen: **Lasset uns**/ saget Er Genes. II, 26. **Menschen machen / die uns gleich sind.** Daß aber die Menschen/ die Er geschaffen / so böse sind / und sich nicht wollen von seinem Geist regieren und straffen lassen/ das gereuet ihn. Ihn gereuet nicht seines Geschöpffs/ das nach dem Wesen ist gut/ sondern seines Geschöpffs / als es ist böß worden. Die Reu Gottes über die Creatur / ist in der Creatur/ wegen Gebrechen Mangel und Unart der Creatur. Also daß GOtt einem Menschen gibt Weißheit/ Verstand / Reichthumb/ Macht / Gewalt/ Ehr und Herrligkeit/ das gereuet ihn nicht / denn er thuts nach seinem heiligen Rath und Willen: Daß er aber solche seine Gaben offt einem solchen Undanckbaren / Hoffärtigen/ Stoltzen und Ungerechten gegeben / oder daß seine Gaben so übel bey ihm angeleget / das gereuet ihn / nicht in ihm selbst / sondern in der Creatur. Daß GOtt der Personen/ als Personen/ Guts gegeben/ das gereuet ihn nicht/ daß er aber der Personen/ die sich so übel verhält/ Guts gegeben/ das gereuet ihn/ das mißfället ihm.

Die Reue Gottes ist allein über das Böse / das GOtt nicht wil sondern hasset. Darumb bleibets in Ewigkeit wahr / daß Gottes Gaben und Beruffung ihn nicht können gereuen / denn **Er ist GOtt und kein Mensch/ der heilige in Israel**/ Mal. III. 'Gottes Reu ist über das Böse.

Solches beweiset auch der Apostel mit **zweyen Gründen. Der Erste** ist das Exempel der Heyden und Jüden. **Denn**, sager er/ vers. 30. **gleicher weise / wie auch ihr Weyland nicht habet geglaubet an GOtt. Nun aber habt ihr Barmhertzigkeit überkommen/ über ihrem Unglauben:**

31. **Also auch jene haben jetzt nicht wollen gläuben an die Barmhertzigkeit / die euch widerfahren ist/ auff daß sie auch Barmhertzigkeit überkommen.**

Weil die Jüden/ die Gottes Gabe und Beruffung gehabt/ nicht wollen an GOtt und Christum / nach der Gabe und Beruffung / gläuben / so haben die Hey-

Heyden / die zuvor an GOtt nicht geglaubet / Barmhertzigkeit überkommen / umb der Jüden Unglauben / denn es gereuet GOtt nimmer das ewige Leben in Christo zu geben / und die Menschen durchs Wort zu beruffen. Weil die Jüden nicht wollen hören und folgen / nicht die Gabe annehmen und gläuben / so wendet er sich zu den Heyden / ihnen zu geben und sie zu beruffen / denn er höret nimmer auff in der Zeit Christum und sich in Christo zu geben / und die Menschen zu seiner Gemeinschafft zu beruffen / weil er wil einen heiligen Samen allezeit haben / oder allezeit begehret außzufliessen und sich mitzutheilen. Es gereuet GOtt nimmer seiner Gabe und Beruffung / darumb auff daß er nimmer auffhöre zu geben und zu beruffen / so kehrt er sich von einem Volck zum andern. Wenn das Volck / deme er lange Zeit gegeben / und das er beruffen / nicht wil mehr annehmen / und folgen / so wendet er sich zu einem andern / daß er demselbigen gebe / und dasselbige beruffe / denn ihn gereuet nicht zu geben und zu beruffen. Derhalben weil er bißher auß Gnaden den Heyden gegeben und sie beruffen / und denen sonderlich in dieser letzten Zeit ein groß Gnaden-Liecht auffgehen lassen / welches der gröste Hauffe doch nicht achtet ; so wird er umb solcher Undanckbarkeit willen / sich zu guter letzt wieder zu den Jüden / welche bißher an die Barmhertzigkeit / die den Heyden widerfahren / nicht wollen gläuben / kehren / auff daß sie auch Barmhertzigkeit überkommen / denn es gereuet ihn nicht seiner Gabe und Beruffung. Wenn die Heyden nicht wollen länger die Gabe annehmen und sich lassen beruffen / so wird den Jüden die Sonne wieder auffgehen / daß sie im Liecht Christi wandeln.

Gott wendet sich von einẽ Volck zum andern / deß ihn gereuet nicht seiner Gabe.

Es gereuet Gott / oder es gereuet ihn nicht.

Ursache warumb sich Gott zu den Jüden werde wenden.

Der Andere Grund ist die allgemeine Verderbung und Elende / darauß allein GOtt kan helffen. **Denn GOtt** / saget der Apostel / **hat alles beschlossen unter den Unglauben / auff daß er sich aller erbarme** / das ist / GOtt lehret und zeiget in seinem Wort / daß alle Menschen von Natur sind voll Blindheit / Finsternüß / Unglauben und Boßheit / und derhalben alle seine Gnade und Barmhertzigkeit hoch nöthig haben zum Leben. GOTT beschleust durch und nach der heiligen Schrifft alles unter die Sünde / auff daß er sich aller erbarme / denn es ist mit allen auß und verlohren / so er sich ihrer nicht erbarmet.

Darumb wegen deß allgemeinen Verderbens und Elende in Adam gereuet GOtt seiner Gabe und Beruffung nicht / denn dadurch wird ihnen auß der Finsternüß in das Liecht / auß dem Tod in das Leben / auß der Hölle in den Himmel geholffen : Die grosse Barmhertzigkeit Gottes sencket sich durch seine Gabe und Beruff in das grosse menschliche Elende / denn GOtt sihet nichts lieber / denn daß viele Menschen aus ihrem Verderben erlöset / und zum ewigen Leben erhalten werden. Darumb wandelt er mit seinem Beruff und Gnade von einem Volck zum andern.

Vereinigung der Barmhertzigkeit Gottes / und deß Menschen Elende.

Fünffte

Fünffte Beweißthumb/
Daß die Gnadenwahl unwandelbar sey und ewig bleibe.

Vers. 33. O welch eine Tieffe deß Reichthumbs/ beyde der Weißheit und Erkäntnüß Gottes/ wie gar unbegreifflich sind seine Gerichte / und unerforschlich seine Wege?

34. Denn wer hat deß HERRN Sinn erkandt? Oder wer ist sein Rathgeber gewesen?

35. Oder wer hat ihm etwas zuvor gegeben/ daß ihm werde wieder vergolten?

36. Denn von ihm/ und durch ihn/ und in ihm sind alle Dinge/ ihm sey Ehre in Ewigkeit/ Amen.

Erklärung.

DJß ist nicht allein ein Beweißthumb / daß die Gnadenwahl unwandelbar sey / weil sie in den tieffen Abgrund der göttlichen Weißheit / Gerechtigkeit / Gnade und Barmhertzigkeit beschlossen / sondern ist auch ein Beschluß der gantzen Lehre von der Gnadenwahl / darin **fünfferley** zubetrachten.

Das Erste ist / daß der Reichthumb der Weißheit und Erkäntnüß Gottes sey eine unermeßliche Tieffe. Darumb exclamiret der Apostel: **O welch eine Tieffe deß Reichthumbs beyde der Weißheit und Erkäntnüß Gottes!** Denn weil GOTT von Ewigkeit durch heilige Mittel und Wege den Menschen selig zu machen beschleust / und nach seinem Auge und Versehung / zum ewigen Leben in seinem Sohn erwehlet die er siehet/ daß sie in der Zeit an seinen Sohn gläuben / und er zuvor von Ewigkeit / ehe Creatur / Zeit / Welt/ und Mensch ist/ sihet/ weiß und erkennet / welche es sind die an seinen Sohn gläuben/ und sie für ihm sind gegenwärtig / da sie noch nicht sind/ sondern sollen seyn; so folget ja/ daß eine unermeßliche Tieffe sey/ des Reichthumbs beyde der Weißheit und Erkäntnüß Gottes: Der Weißheit; denn er ordnet alles so weißlich was zum ewigen Leben gehöret / er ordnet seinen Sohn zum Heyland / er ordnet daß er soll Fleisch werden / sich für die Sünde in den Tod geben / und das Leben erwerben: Er ordnet / daß er wolle durchs Wort seinen Sohn lassen offenbahren und predigen zur Seligkeit: Alle Mittel und Wege Gottes / die zur Seligkeit gehören und führen / sind ein Zeugnüß der Weißliche Ordnung Gottes.

Early European Books, Copyright © 2012 ProQuest LLC.
Images reproduced by courtesy of The Royal Library, Copenhagen.
1,-269 4° 01429 Early European Books, Copyright © 2012 ProQuest LLC.
Images reproduced by courtesy of The Royal Library, Copenhagen.
1,-269 4° 1429

grossen Weißheit Gottes: darnach der Erkäntnüß/ denn GOtt kennet Hertz/ Nieren/ Sinn/ Geist/ Willen/ Lust/ Liebe/ Gedancken der Menschen/ ehe sie noch sind. Darumb mag der Apostel wol sagen: **O welch eine Tieffe deß Reichthumbs beyde der Weißheit und Erkäntnüß Gottes.**

Das Andere ist/ daß die Gerichte Gottes sind unbegreifflich/ und seine Wege unerforschlich. GOtt ist ein **Verborgener Gott**/ Es. XLV. 15. und führet es herrlich auß/ über alle menschliche Vernunfft und Verstand/ **seine Wege sind nicht wie unsere Wege/ und seine Gedancken sind nicht wie unsere Gedancken/ sondern so viel der Himmel höher ist denn die Erde/ so viel sind auch seine Gedancken höher denn unsere Gedancken/ und seine Wege/ denn unsere Wege**/ Esa. LV. 8. 9. Darumb sollen wir auch von Gottes Gerichten und Wegen aus unserer Vernunfft und Gedancken nicht urtheilen/ denn sie sind uns zu hoch und wunderbarlich/ sondern in der Einfalt Christi wandeln/ und **alle irrdische Weißheit gefangen nehmen unter den Gehorsam Christi**/ 2. Cor. X. 5. Wir sollen nicht darnach forschen und grübeln aus Fürwitz/ ob wir sind zum ewigen Leben erwehlet/ oder zum ewigen Tod verstossen? wir sollen nicht in die Höhe fahren und hinab in die Tieffe/ denn **die Wege Gottes sind unerforschlich**/ sondern sollen in unser Hertz gehen und nach dem Wort uns prüfen/ ob in uns sey der Glaube oder Unglaube/ denn dabey wird der Mensch erkandt. Die Proba liget im Hertzen/ und zeuget für uns oder wider uns. Die unerforschlichen Gerichte Gottes und unbegreiffliche Wege sollen wir mit grosser Verwunderung und tieffer Verleugnung unser Vernunfft anschauen. Uns gehöret nicht zu forschen und zu fragen/ warumb/ wie/ wann/ wo/ GOtt diß und das thue? Nichts ist gefährlicher/ denn die tieffe Gerichte und Wege Gottes erforschen. Das Wort Gottes soll **unser Liecht und Leuchte auff unsern Wegen seyn**/ darnach wir wandeln/ Psalm. CXIX. 105.

Fürwitzig grübeln zu vermeyden.

Das Dritte ist/ daß niemand Gottes Hertz und Sinn erkandt habe/ nemlich Gott durch sich auß ihm selbst/ ohne deß Heiligen Geistes Erleuchtung und Offenbahrung. Denn was wir von Gottes Willen und seinem Wesen wissen/ das haben wir von GOtt selbst/ der sich uns im Wort zu erkennen geben. Fleisch und Blut verstehet nichts von den Göttlichen Geheimnüssen. Darumb sollen wir auch nicht ohn und ausser dem Wort/ mit unser Vernunfft/ nach einem andern heimlichen und verborgenen Sinn Gottes forschen/ denn es ist nur ein Sinn Gottes/ der uns ist offenbahret/ an deme wir uns sollen lassen genügen. Wir wissen in Christo und durch Christum den Sinn Gottes/ daran unsere Seligkeit gelegen.

Gott wird erkandt.

Das

Das Vierdte ist/ daß GOtt keines Raths bedarff. **Wer**/ saget der Apostel/ **ist sein Rathgeber gewesen?** GOTT thut alles nach seinem Rath und Willen/ und hat niemands Unterweisung von nöthen/ denn Er ist die ewige vollkommene Weißheit. Er hat ohn jemands Rath Himmel und Erde aus nichts durch seine grosse Weißheit und Krafft geschaffen/ und alles so löblich und herrlich geordnet: Er hat ohn jemandes Rath das Werck der Erlösung durch seinen Sohn herrlich außgeführet/ und die Mittel und Wege/ nach seiner Weißheit/ verordnet/ die zum ewigen Leben führen: Er weiß ohn jemands Rath seine Kirche zu pflantzen/ zu bauen/ und zu erhalten/ Er weiß ohn jemands Rath/ alles recht und wol zu ordnen und zu machen. **Wer**/ saget der Prophet Esaias c. XL. 13. 14 **unterrichtet den Geist deß HERRN/ und welcher Rathgeber unterweiset ihn? Wen fraget er umb Rath/ der ihm Verstand gebe/ und lehre ihn den Weg deß Rechtes? Und lehre ihn die Erkäntnüß/ und unterweise ihn den Weg deß Verstandes?** Alle Weißheit/ Rath/ Verstand/ Klugheit/ Erkäntnüß/ Liecht ist Gottes/ ja GOtt ists selbst. Darumb sollen wir GOTT in seinen Wercken und Wegen nicht meistern/ sondern ihm die Ehre der höchsten Weißheit geben/ und von ihm Verstand/ Weißheit und Rath bitten.

Das Fünffte ist/ daß GOtt auß Gnaden alles gebe. **Wer hat ihm etwas zuvor gegeben/ daß ihm werde vergolten?** Job. XLI. 2. GOTT ist ein Brunn und Ursprung aller Gaben und Güter. GOTT hat alles in seiner Hand und gibt alles. Die Creatur hat von ihr selbst nichts/ muß alles von GOTT empfangen und nehmen/ und seiner Gnade leben. Darumb kan sie auch ja GOTT nichts zuvor haben geben/ daß ihm werde vergolten. GOtt ist/ bestehet und bleibet ohne die Creatur/ denn er bestehet in ihm selbst/ und hat alles in ihm selbst/ und bedarff ausser ihm keines Dinges/ er hat in ihm seine vollkommene Glückseligkeit und Herrligkeit: Die Creatur aber ist/ bestehet/ lebet/ schwebet und gehet in GOtt/ Actor. XVII. 28. ohn und ausser welchem sie kein Augenblick kan seyn und bleiben/ sie hat von Gott Wesen/ Leben/ Krafft/ Vermögen/ Geist/ Odem/ Gaben und alles was sie mehr hat. Darumb muß sie sich und alle das ihre GOtt zu erkennen/ und in GOtt in ihren Ursprung/ darauß sie geflossen/ wieder einfliessen/ und bekennen/ daß sie auß Gnaden sey/ das sie ist. Creatur soll von GOtt alles nehmen und alles GOtt wieder geben/ auff daß GOTT sey alles und sie nichts/ denn **von ihm/ und durch ihn/ und in ihm sind alle Dinge.** Die Heilige Dreyfaltigkeit/ Vatter/ Sohn/ und Heiliger Geist/ sind ein Ursprung aller Dinge. Von GOTT dem Vatter/ und durch den Sohn/ und in dem Heiligen Geist ist alles/ das ist/

Creatur ist und hat alles durch GOtt.

Gottes Vollkommenheit.

GOtt ein Ursprung aller Dinge.

Early European Books, Copyright © 2012 ProQuest LLC.
Images reproduced by courtesy of The Royal Library, Copenhagen.
1,-269 4° 01429 Early European Books, Copyright © 2012 ProQuest LLC.
Images reproduced by courtesy of The Royal Library, Copenhagen.
1,-269 4° 1429

Vom Vatter durch den Sohn/ im Heiligen Geist ist die grosse Welt und kleine Welt/ und alles was in der grossen und kleinen Welt guts ist/ Gen. I. 1. Psalm. XXX. 6. Vatter/ Sohn/ Heiliger Geist würcken zugleich/ und sind in gemein und ein einiger Brunn alles Guten. Der Vatter fleust auß durch den Sohn/ Vatter und Sohn durch und in dem H. Geist. Darumb gehöret und gebühret auch GOtt dem Vatter/ von deme alles ist/ und GOtt dem Sohn/ durch welchen alles ist/ und GOtt dem Heiligen Geist/ in welchem alles ist/ Lob/ Ruhm/ Preiß und Ehre in Ewigkeit/ Amen.

Beschluß.

ALs diesem allem ist offenbar/ daß die Gnadenwahl unwandelbar sey / denn sie hat ihren Grund nicht im Menschen sondern in GOtt/ der unwandelbar ist und bleibet in Ewigkeit.

Also ist nun bißher gehandelt von der ersten Haupt-Wolthat der neuen Geburt/ nemlich von der Rechtfertigung und derselben

1. Form und Weise.
2. Frucht.
3. Zufall.
4. Grund nach der Ewigkeit.

Das Zwölffte Capitel.

Von der andern Haupt-Wolthat der neuen Geburt / nemlich von der Erneurung und Heiligung/ oder Christlichen Leben/ welches mit der Rechtfertigung allezeit ist vereiniget.

Hie sind zubetrachten drey Puncten/

1. **Was das Christliche Leben sey und seyn soll.**
2. **Wie man dazu kommen soll.**
3. **Wie man dabey bleibe.**

Der Erste Punct.

Der Apostel handelt vom Christlichen Leben erstlich in Genere, ins gemein/ und darnach in Specie, insonderheit.

Vom Christlichen Leben in Genere, oder ins Gemein.

DAs wahre Christliche Leben ist nichts anders den eitel Tugend. Darumb erfordert der Apostel von einem Menschen/ der durch den Glauben an

an JEsum Christum ist gerecht worden eitel Tugend/ und setzet sie ihm wie auff einer Tafel für Augen/ daß er könne und möge wissen/ welche Tugend er im Glauben nach dem Wort Gottes soll üben. Denn niemand kan ein wahrer Christ seyn/ohn ein heilig und Christlich Leben. Der wahre Glaube und Gottseligkeit sind allezeit bey einander/ und mögen nicht geschieden werden. Das ist der wahre Glaube/ der auffgehet und außbricht durch gute Früchte. Wie ein Baum an seiner Frucht erkandt wird: Also auch der Glaube an der Liebe und heiligem Leben. Da nicht ist Tugend und Gottseligkeit/ da ist nicht der wahre Glaube an JEsum Christum. Wo Christus ist durch den Glauben/ da ist auch Christi Leben: Wo aber Christi Leben nicht ist/ da ist auch Christus nicht/ denn Christus und Christi Leben sind und bleiben ungescheiden.

Glaube und Gottseligkeit sind stets bey einander.

Der Apostel aber setzet neunzehen Tugenden/ die in einem wahren Christen sollen leuchten.

Erste Tugend.

DJese ist die Reinigkeit deß Lebens. Ich/ saget der Apostel/ vers. 1. ermahne euch lieben Brüder/ durch die Barmhertzigkeit Gottes/ daß ihr eure Leibe begebet zum Opffer/ das da lebendig heilig und Gott wolgefällig sey/ welches sey euer vernünfftiger Gottesdienst.

Erklärung.

WEil der Apostel den Grund deß Glaubens geleget/ so bauet er darauff das Christliche Leben/ und fahet an von dem sichtbaren Theil deß Menschen/ nemlich dem Leibe/ welchen er will GOtt geheiliget und geopffert haben. Denn am Leibe/ der sichtbar ist/ wird der innere neugeborne Mensch/ der ein unsichtbarer Geist ist/ erkandt. Wie der Mensch inwendig ist/ das wird von aussen am Leibe erkandt. Der Geist erbildet sich im Leibe/ und lässet seine Art/ Natur und Eigenschafft sehen/ I. Cor. VI. 19. Darumb ermahnet der Apostel die Römer/ durch die Barmhertzigkeit Gottes/ daß sie/ zu beweisen ihre neue Geburt/ sollen ihren Leib GOtt begeben zum Opffer/ denn der gantze Mensch mit Leib/ Seel und Geist soll Gott geheiliget und auffgeopffert werden. Der Geist soll zu GOtt führen die Seele/ die Seele den Leib. Der Leib ist ein Zeuge deß einwohnenden Geistes in der Seelen. Deß Geistes und der Seelen Reinigkeit/ Adel/ Tugend und Liecht wird durch den Leib offenbaret. Der Apostel aber zeiget an was der Leib für ein Opffer seyn soll/ nemlich/

Der inwendige Mensch wird am außwendigen erkandt.

1. Ein lebendig Opffer. Der alte Adam soll im Fleische/ oder Leibe todt seyn/ und nicht herrschen/ und der neue Mensch soll darin sein Leben lassen sehen

Was der Leib für ein Opffer seyn soll.

An dem Leibe sol gemercket werden/ daß ein lebendiger und göttlicher Geist darin sey. Darnach der Leib sol lustig/ willig/ und bereit seyn/ GOtt und dem Nechsten zu dienen/ da sol alles leben/ alles auß freywilligem Hertzen gehen/ da sollen alle Wercke der Finsternüß und deß Tods ferne sey/ und das Leben GOttes scheinen.

2. Ein heilig Opffer. Der Leib soll rein und keusch seyn/ da sol nichts anders am Leibe/ denn Zucht/ Scham/ Erbarkeit/ Sauberkeit/ Mässigkeit/ Demuth/ Gerechtigkeit und Wahrheit gesehen werden. Wie GOtt ist heilig/ also soll der Leib auch heilig seyn. **Preiset/** saget der Apostel/ **GOtt an eurem Leibe und in eurem Geiste/ die ihr Gottes seyd.** 1. Cor. VI, 20.

3. Ein GOtt wohlgefällig Opffer. Da sol nichts werden gethan/ gesaget und gelassen/ das wider den Willen Gottes ist/ da sol man allezeit in acht haben/ was GOtt lieb und angenehm: Da sol Augen-Lust/ Fleisches-Lust/ und das hoffärtige Leben ferne seyn/ denn solches alles mißfället GOtt. Der Leib sol kein Zeichen und Bilde tragen deß/ das wider GOtt ist.

Diß lebendige/ heilige und GOtt wohlgefällige Opffer deß Leibes/ sol seyn unser vernünfftiger Gottesdienst. Nicht daß er nach der Vernunfft sol geführet und gethan werden/ sondern nach dem innern göttlichen Liecht/ das in der Vernunfft oder Verstande leuchtet. Denn der Gottesdienst sol nicht nach den untersten Sinnen und Leibe allein verrichtet werden/ sondern fürnehmlich nach den obersten Kräfften der Seelen/ darin das Bilde Gottes leuchtet/ oder nach und in der erleuchteten Seelen. Darnach sollen wir selbst und andere auch nach der Vernunfft und für Augen erkennen/ und dadurch offenbarlich für jederman beweisen/ daß wir sind auß Gott gebohren. Also sollen wir auch von aussen leben/ daß auß der Vernunfft und natürlichem Auge könne geurtheilet und geschlossen werden/ daß der wahre Glaube in unserm Hertzen sey. Ob wohl die Vernunfft den inwendigen Menschen/ daß er in ihm selbst ist/ nicht sihet und kennet/ so sol sie ihn doch sehen und erkennen an seinem Außfluß und Bilde. Denn der edle neue göttliche Geist kan nicht verborgen seyn/ sondern muß außfliessen/ und seine Gestalt sehen lassen; denn deß Guten Natur ist/ daß es sich ergiesse und sein Bilde für Augen stelle.

Natur deß Guten.

1. **Mercke hie**/ daß ein wahrer gläubiger Christ schuldig ist seinen Leib GOtt zu opffern/ und zu begeben zum lebendigen/ heiligen und angenehmen Opffer. Was er inwendig ist/ das sol er außwendig sehen lassen/ sein Leib sol ein heller und klarer Spiegel seyn/ darin der innere verborgene Mensch mit seinen Tugenden und schönem Liechte gesehen werde. Wenn der innere Mensch ist recht geordnet/ so wird auch der eussere recht geordnet. Der eussere Mensch ist ein Contrefait deß innern. Darumb die Menschen die ihren Leib nicht begeben GOtt zum heiligen und lebendigen Opffer/ die sind nicht wiedergebohren von GOtt. Ach wie wenig sind die ihren Leib Gott heiligen und geben; wie viel

Das innere sol das eussere werden.

Der eussere Mensch ein Bild deß innern.

aber

aber/ die ihn dem Teuffel opffern! Was ist der Pracht/ und Ubermuth in Kleydern/ die mancherley Formen und Manier wider Landes Gebrauch/ Gottseligkeit und Orden/ anders denn deß Teuffels Bilde? Der Menschen unkeusche/ leichtfertige/ hoffärtige/ fleischliche und weltliche Hertzen werden am Leibe gesehen. Der Leib träget das Bilde seines einwohnenden Geistes. Darumb auch der Apostel hie umb die Barmhertzigkeit Gottes bittet/ und ermahnet die Römer/ daß sie ihren Leib sollen GOtt begeben/ zum lebendigen und heiligen Opfer/ sollen ihren Glauben durch göttliche Zeichen und Frucht beweisen/ daß jederman vernünfftiglich möge erkennen und schliessen/ daß GOtt da wohne und würcke.

2. **Mercke**/ daß ein Christ billich seinen Leib sol GOtt opffern/ umb der Barmhertzigkeit Gottes willen/ wie der Apostel ermahnet. Denn die Barmhertzigkeit Gottes ist der Ursprung und Brunn der neuen Geburt und alles Guts. Weil GOtt am Menschen grosse Barmhertzigkeit in Christo thut/ so sol auch die Barmhertzigkeit ihn ermahnen und erwecken zum heiligen Leben. Je gröser die Barmhertzigkeit/ je grösser soll die Danckbarkeit seyn. Der Mensch kan sich nicht danckbarer gegen GOtt beweisen/ als wenn er sich ihm zu Dienste mit Leib und Seel auffopffert/ und einen heiligen Wandel für ihm führet.

Höchste Dankbarkeit gegen Gott.

Andere Tugend/

Dieses ist die Reinigkeit deß Geistes. Und/ saget der Apostel/ v. 2. stellet euch nicht dieser Welt gleich/ sondern verändert euch durch Erneuerung eures Sinnes/ auff daß ihr prüffen möget/ welches da sey der gute und der wohlgefällige und der vollkommene Wille Gottes.

Erklärung.

Was Gleichförmigkeit mit der Welt sey.

Zuvor hat der Apostel den Leib/ oder eussern Menschen geordnet/ wie der seyn sol/ nemlich ein lebendig/ heilig und GOtt wohlgefällig Opffer. Weil aber deß eussern Menschen löblicher Zustand hanget an dem innern/ so ordnet der Apostel auch den innern/ und gebeut zweyerley:

Das Erste ist/ daß wir keine Gleichförmigkeit mit der Welt sollen haben/ nicht mit ihr eines Sinnes/ Geistes und Willens seyn/ denn die Gleichförmigkeit mit der Welt ist fürnehmlich im Hertzen/ ob sie auch wol von aussen am Leibe gesehen wird. Denn wenn man mit der Welt und Kindern der Welt ein Hertz und Sinn hat/ so hat man auch mit ihnen von aussen eine Weise/ Gebärde/ Art/ Weg/ Lauff und Wandel. Aber da sollen wir ferne seyn von der Welt/ nicht mit ihr eins seyn und Gemeinschafft haben/ sondern sie in unserm Hertzen verleugnen und hassen/ wir sollen ihre Weißheit/ Augenlust/ Fleisches-Lust/ Hoffart/ Geitz/

Welt wie zu verleugnen.

Geitz/ Wucher// Ungerechtigkeit/ Füllerey / Rachgier und andere böse Wege verdammen/ und daran einen Mißfallen haben/ und uns von ihnen absondern/ wie David: **Ich**/ saget er/ Psalm. XXVI. 4. **sitze nicht bey den eyteln Leuten/ und habe nicht Gemeinschafft mit den Falschen**/ v. 5. **ich hasse die Versammlung der Boßhafftigen/ und sitze nicht bey den Gottlosen. Wohl deme**/ saget er/ Psalm. I. 1. **der nicht wandelt im Rath der Gottlosen/ noch tritt auff den Weg der Sünder/ noch sitzt da die Spötter sitzen.** Das ist die wahre Weißheit/ das wahre Christenthumb/ und der wahre Weg zum Leben/ daß man es mit der Welt nicht halte.

Was die Erneuerung deß Sinnes sey.

Das Ander ist/ daß wir uns sollen verändern durch Verneurung unsers Sinnes/ wir sollen nicht fleischlich/ sondern geistlich gesinnet seyn / unser Geist und Gemühte soll gar von der Welt seyn abgewendet und abgezogen / und allein zu GOtt bekehret und GOtt ergeben: Wir sollen aller irrdischen und nichtigen Dingen vergessen/ und das Hertz zu den Himmlischen und Ewigen erheben. Der alte Adam soll außgezogen werden mit allen seinen Lüsten und Begierden/ und Christus wieder angezogen werden/ **auff daß wir**/ wie der Apostel saget/ **mögen prüffen/ welches da sey der gute der wohlgefällige und vollkommene Wille GOttes.** Denn niemand hat den Willen GOttes in acht/ und richtet darnach sein Leben / es sey denn / daß er sich habe verändert durch Verneuerung seines Sinnes/ und sey auß Adam in Christum versetzet. So lange der Mensch in Adam lebet und bleibet/ ohn Verneuerung seines Sinnes und dem Fleische dienet/ so lange prüffet er nicht welch der gute wohlgefällige und vollkommene Wille GOttes sey/ sondern er folget seinen Lüsten/ und thut was seinem Fleische ist angenehm/ süß und bequem/ und suchet sich selbst in allen Dingen.

Prüffung sein selbst in der neuen Geburt

Wenn er aber durch den Geist GOttes ist erneuert und Christi Hertz und Sinn hat angezogen / so prüffet er allezeit welches der gute heilige und vollkommene Wille GOttes sey / Psalm. XL. 9. er prüffet sich ob auch sein Leben mit dem Willen GOttes überein komme/ und befleisset sich/ daß er seinen Willen mit dem göttlichen Willen vereinige / und wündschet von Hertzen/ daß er nach GOttes Wort allezeit möge leben.

Wille Gottes ein Spiegel deß göttlichen Menschē.

Ach/ sagt David / Psalm. CXIX. 5. **daß mein Leben dein Recht mit gantzem Ernste hielte!** Der göttlichen Menschen Spiegel und Regel ist der heilige Wille Gottes.

Worin deß Menschen höchste Glückseligkeit bestehe.

Ihr Lust/ Freud/ Will und Wundsch ist/ daß sie mit Gott eines Willens seyen: Ihr Schmertz/ Leyd/ Klage/ Seufftzen und Pein ist/ daß sie nicht allezeit im göttlichen Willen und Gehorsam wandeln können / Rom. VII. 23 Denn deß Menschen höchste Glückseligkeit bestehet in der Gleichförmigkeit mit GOtt und im heiligen Gehorsam. So lange Adam blieb im Willen und Gehorsam Gottes / so lange blieb er in der Glückseligkeit: Da er sich aber von dem Willen Gottes gekehret / hat er alle seine Glückseligkeit verlohren.

Der

Der Wille GOttes aber ist alles/ was GOtt gebeut zu thun und zu lassen nach dem Gesetz und Evangelio/ oder ist eine Offenbahrung deß Hertzen und Sinnes GOttes/ und eine außgedrückte Form und Bilde/ darauff der Mensch sehen soll/ daß er darnach sich richte.

Wie es mit dem Willen Gottes sey beschaffen.

Dieser Wille Gottes ist gut/ heilig und vollkommen. Gut ist er/ denn er ist Gottes/ der das ewige Gut ist/ der nichts anders gebeut und wil denn Gut/ und sich selbst und sein Bilde gebeut/ denn er will wir sollen gut/ rein und heilig seyn/ wie er gut/ heilig und rein ist. GOtt lehret nichts anders/ denn er selbst ist. Heilig ist er denn er ist Gottes deß Heiligen/ wie GOtt ist/ so ist sein Wille/ denn er ist GOtt selbst. Darnach/ er erfordert Heiligkeit deß eussern und innern Menschen/ heilige Gedancken/ Sinn/ Meynung/ Wort/ Wercke/ Seele/ Leib/ Leben. Zu letzt/ er heiliget den Menschen/ und machet ihn GOtt gleichförmig. Vollkommen ist er/ denn er begreiffet alles was zum Leben gehöret/ er ist eine vollkommene Regel der Gerechtigket/ er führet den Menschen zur Vollkommenheit und göttlichen Grösse.

Darumb sollen wir diesen heiligen guten und vollkommenen Willen/ der uns im Wort offenbaret/ für Augen haben/ uns darin verwandeln/ daß wir gut/ heilig und vollkommen werden/ und ihn nicht tadlen/ denn er ist gut; auch nicht auß Fürwitz desselben Geheimnüß erforschen/ denn er ist heilig; und nichts abnehmen und hinzuthun/ denn er ist vollkommen. Was ist in sich gut/ heilig und vollkommen/ das soll uns gut/ heilig und vollkommen seyn und bleiben.

Was die neue Creatur sey.

Mercke hie auch/ daß alle Gebott und Lehre Gottes sind umb deß innern Menschen Willen/ daß er in GOtt möge gezogen und GOtt vereiniget werden. Denn der Apostel wil/ daß wir uns sollen ändern durch Verneuerung unsers Sinnes/ daß wir mögen prüffen/ welches der gute/ heilige und vollkommene Wille Gottes sey. Der Wille Gottes muß im innern Hertzen vollbracht werden. Der erneuerte Sinn und Gemüthe/ Gedancken/ Lust und Liebe nach dem Willen Gottes/ ist die neue Creatur in Christo.

Dritte Tugend.

DJese ist göttliche Einfalt. vers. 3. **Denn/ saget der Apostel/ ich sage durch die Gnade die mir gegeben ist/ jederman unter euch/ daß niemand weiter von ihm halte/ denn sichs gebühret zu halten/ sondern daß er mässiglich von ihm halte/ ein jeglicher/ nach deme Gott außgetheilet hat das Maß deß Glaubens.** (einem jeglichen Gläubigen seine Maß.

4. **Denn gleicher weise als wir in einem Leibe viel Glieder haben/ aber alle Glieder nicht einerley Geschäffte haben:**

5. **Also sind wir viel ein Leib in Christo/ aber untereinander ist einer deß andern Glied.**

Early European Books, Copyright © 2012 ProQuest LLC.
Images reproduced by courtesy of The Royal Library, Copenhagen.
1,-269 4° 01429 Early European Books, Copyright © 2012 ProQuest LLC.
Images reproduced by courtesy of The Royal Library, Copenhagen.
1,-269 4° 1429

v. 6. **Und haben mancherley Gaben / nach der Gnade / die uns gegeben ist.**

Erklärung.

ES geschicht offt / daß mancher Christ / wenn er sich geändert durch Verneuerung seines Sinnes / und den guten heiligen und vollkomenen Willen Gottes erkandt / sich im Hertzen erhebe und einen Wohlgefallen an ihm selbst habe / und meyne daß er vor andern im Glauben stehe / und in der Gottseligkeit zugenommen habe / und besser / heiliger / frömmer / und gottseliger sey / denn andere / wie solchs auch am Apostel Petro zusehen / welcher ihm einen grossen starcken Glauben einbildet / und verheisset / daß er nimmer Christum wolle verläugnen / und sich an ihm stossen / ob schon alle andere Jünger ihn würden verläugnen / und sich an ihm stossen / Matth. XXVI. 34.

Geistliche Hoffart.

Derhalben so vermahnet der Apostel jederman / durch die Gnade die ihm gegeben ist / daß niemand soll weiter von ihm halten denn sichs gebühret zu halten / sondern daß er mässiglich von ihm halte. Darumb soll ein jeglicher Christ in der Einfalt und Demuth wandeln / von ihm selbst und dem seinen nichts halten / ohn eigene Liebe seyn / sich niemand fürziehen / und sich nicht besser und frömmer achten / denn andere / umb zwo Ursachen.

Ursache warumb geistliche Hoffart zu meyden

Die Erste ist / daß ein jeglicher sein gewisses Maß der Gnaden von GOtt habe. Denn GOtt theilet auß einem jeglichen das Seine / wie er will. **Niemand kan ihm etwas nehmen / es werde ihm denn von oben herab gegeben von GOtt** / Johan. III, 27. So viel einer hat / so viel hat er auß Gnaden empfangen / ein jeglicher hat sein Pfund / Gnade und Gabe. Darumb ist ein grosser Unterschied unter den Christen / etliche haben grosse / etliche geringe Gaben / etliche haben drey Pfund / etliche nur eins. Dieser hat mehr Geistes / Liecht / Andacht / Frömmigkeit und Gottseligkeit / denn ein ander / denn je mehr einer prüffet durch die Gnade GOttes / welches da sey der gute / heilige und vollkommene Wille Gottes / und je mehr er sich in denselben zu verwandeln befleissiget / je mehr wird er erleuchtet / und je grösser sein Zunehmen / durch GOttes Gnade / in der Gottseligkeit ist. Darumb soll ein jeglicher sich selbst erkennen / sich prüffen und sehen / wie groß das Maß seines Glaubens / Erkäntnüß / Weißheit und Gottseligkeit ist / auff daß er nicht mehr von ihm halte / denn sichs gebühret zu halten / sondern daß er mässiglich von ihm halte / nach deme ihm GOtt das Maß der Gnaden außgetheilet. Ein Christ soll ihm allezeit geringer seyn in seinen Augen / denn er für GOtt ist / und kein Wolgefallen an ihm selbst haben. Niemand ist reicher / edler und göttlicher / denn der sich zu den allergeringsten setzen und schätzen kan. Niemand hat etwas in Christo zugenommen / er empfinde dann daß er für jederman der niedrigste sey.

Die

Die andere Ursache ist/ daß die Christen seyen alle Glieder eines Leibes/ und einer sey dem andern nach dem Maß seiner Gabe zu dienen schüldig. **Denn/** saget der Apostel/ **gleicher weise als wir in einem Leibe viel Glieder haben/ aber alle Glieder nicht einerley Geschäfft haben: Also sind wir viel ein Leib in Christo/ aber unter andern ist einer deß andern Glied/ und haben mancherley Gaben/ nach der Gnade die uns gegeben ist.**

Es verhält sich mit dem geistlichen Leib Christi/ wie mit dem menschlichen. Gleich wie am menschlichem Leib sind viele Glieder/ die einen Leib machen: Also sind auch am geistlichen Leibe Christi viel Glieder/ welche alle einen Leib machen/ welches ist die Christliche Kirche. Und gleich wie die Glieder am menschlichen Leibe/ nicht einerley Geschäffte haben/ sondern unterschiedliche Aempter/ Kräffte und Eigenschafften: Also haben die Christen unterschiedliche Aempter/ und mancherley Gaben durch die Gnade Gottes. Und gleich wie am menschlichen Leibe/ das eine Glied dem andern dienet: Also ists auch am geistlichen Leibe Christi.

Darumb weil wir alle sind ein Leib Christi und in Christo/ und einer deß andern Glied ist/ und wir mancherley Gaben von Gott haben/ so soll niemand den andern verachten/ niemand sich besser halten/ sondern einer soll den andern für Christi Glied achten und in der Liebe einer dem andern nach dē Maß der Gaben dienen. Die Grosse den Kleinen/ und die Kleine den Grossen. Die Christen sollen in einem Sinn/ Geist und Seele stehen/ und bereit seyn einer dem andern die Wercke der Liebe zu erzeigen/ und den Brunn der Gabe lassen außfliessen. Alle Hoffart/ Ehrgeitz/ und eigener Nutz soll ferne seyn. Wer einen andern Christen verachtet/ sich ihm für setzet/ ihm zu dienen sich verweigert/ der ist nicht ein wahres Glied deß Leibes Christi.

Vierdte Tugend.

Diese ist Wahrheit der Lehre. vers. 6. **Hat jemand Weissagung/ so sey sie dem Glauben (gleich) ähnlich.**

Durch die Weissagung verstehet er die Erklärung und Außlegung der H. Schrifft/ welche soll dem Glauben ähnlich seyn/ das ist/ mit dem Hertzen/ Sinn/ Geist und Wahrheit Gottes überein kommen. Da soll nichts gesaget/ gelehret und geschrieben werden/ das mit dem Glauben streitet/ und wider den Grund der göttlichen Wahrheit und Sinn deß Heiligen Geistes lauffet. Die Außlegung der heiligen Schrifft soll nicht genommen werden und fliessen auß der Vernunfft und fleischlicher Weißheit/ sondern auß dem Hertzen der heiligen Schrifft/ da soll die Schrifft durch die Schrifft/ der Geist durch dē Geist erkläret zu nehmē.

Was Weissagung. Wohe die Außlegung der heiligē Schrifft

werden. Der Geist soll im Buchstab / und der Buchstab im Geist erkandt werden. Das natürliche Auge soll zugethan und verschlossen werden / das geistliche aber und übernatürliche urtheilen / denn der Geist kan nicht vom Fleisch / sondern vom Geist geurtheilet werden.

Falsche Außlegung woher sie sey.

Alle falsche Außlegungen der heiligen Schrifft kommen daher / wenn man zur heiligen Schrifft / die Geist ist / bringet ein natürlich und fleischlich Auge / und sie der Vernunfft unterwirffet. Der Calvinische Geist kan in der Außlegung der Lehre vom Abendmahl / von der Person Christi / und Gnadenwahl nicht anders denn irren und fehlen / denn er folget seinem natürlichen Auge / und urtheilet von den göttlichen Geheimnüssen auß der Vernunfft / welche in geistlichen Sachen blind ist. Darumb ist seine Weissagung wider den Glauben / wider das göttliche Liecht und Wahrheit.

Wem die heilige Schrifft sey ein versiegelt Buch.

Die heilige Schrifft bleibet denen ein verschlossen und versiegelt Buch / die nicht ein göttlich Auge zu ihr bringen / und nicht / mit Verläugnung ihrer Weißheit / allein den Heiligen Geist hören / welcher ist der rechte Schlüssel aller Weissagung und Außlegung.

Art der göttlichen Lehrer und Außleger.

Der Calvinische Geist hat nichts mehr von der Schrifft / denn den bloßen Buchstab / und buchstabischen Verstand / den alle Ketzer haben / und mit grossen Schein und Namen führen. Die wahren göttlichen Lehrer aber und Außleger der heiligen Schrifft haben und wissen nicht allein den Buchstab / sondern auch den Geist / kennen Christi Sinn / und reden auß der Wahrheit. Darumb so bauen sie auch der Menschen Hertz und schaffen in der Kirchen Christi grossen Nutz / denn der Geist rühret den Geist / wie auch solches zu sehen an den göttlichen Lehrern Herrn Luthero und S. Joh. Arndt / die durch ihre Schrifften / die auß dem Geist geflossen / mehr denn andere / der Kirchen Christi in dieser letzten Zeit genutzet / ob wol ihnen viel fleischliche Theologi / die Christi Geist und Leben nicht haben und haben wollen / widersprechen. Das Fleisch hasset allezeit den Geist.

Fünffte Tugend.

DJese ist Treu und Fleiß das Ampt Gottes zuverrichten. vers. 7. **Hat / saget der Apostel / jemand ein Ampt / so warte er deß Amptes / lehret jemand / so warte er der Lehre.**

8. **Ermahnet jemand / so warte er deß Ermahnens / regieret jemand / sey er fleissig.**

Erklärung.

GOtt nach seiner hohen und ewigen Weißheit hat drey Stände der Welt geordnet / den Geistlichen / Weltlichen und Häußlichen / und setzet einen

einen jeglichen auff seinen Stuel / und befihlet ihm gewisse Amptswercke / die er treiben und verrichten soll / zu seiner Ehr / und deß Nechsten seligen Nutz.

Darumb wie nun GOtt einen jeglichen hat geordnet und beruffen / so soll er bleiben und wandeln / I. Cor. VII. 17. und nicht aus Fürwitz und Vertrauen auff eigne Kräffte / Klugheit und Weißheit / in ein frembd Ampt greiffen / und sich **deß annehmen und anmassen / das ihm nicht befohlen** / Syr. III. 22. seqq. Ein Prediger soll sein Lehrampt warnehmen / die Bibel an die Finger binden / mit seinem Geiste in Gottes Wort forschen / nach der göttlichen Wahrheit fragen / in der Erkäntnüß und Weißheit der himlischen Dinge wachsen und zunehmen / seiner Zuhörer Seligkeit durch lehren / ermahnen / tröstē / suchen. Was gehen ihn die weltlichen Sachen an? Was hat er in der Rathstube zu thun und für Gerichte? Mit was Gewissen geht ins Rathhauß / der zum Tempel beruffen? Warumb wird der Theologus ein Medicus? Was hat mit Leib und Gut zu thun / der nach dem göttlichen Beruff allein soll die Seele in acht haben? Also eine Obrigkeit soll ihr Regieramt warnehmen / soll Gerichte und Gerechtigkeit üben auff Erden / die Religion und Christliche Lehre fördern und lieben / aber nicht das Predigampt führen und geistliche Sachen verrichten / nicht dem Lehrer fürschreiben / wie und was er predigen und strafen solle / denn das ist dem Heiligen Geist ein Gesetz / Maß und Ziel setzen / und den Geist / der soll frey sein / dämpffen. Gebür eines Predigers.

Also der gemeine Mann soll auff sein Arbeit und Wercke / dazu er beruffen / sehen / und mit der Kirchen und Rathhauß sich nichts bekümmern / nicht in das geistliche und weltliche Ampt greiffen / und wider Prediger und Oberherrn sich erheben und ihnen widersprechen. Gebür eines jeglichen Obrigkeit.

Ein jeglicher soll auff das seine in der Furcht Gottes sehen / und mit einfältigem Hertzen im Gehorsam Gottes wandeln. Wer anders wil und thut denn GOtt wil / und **einen andern Weg gehet** / denn ihm befohlen / dem wirds nicht wohlgelingen / Prov. XXI. 8. sondern seine Straffe finden; denn wenn die Ordnung Gottes wird verletzet / übet GOtt Rache. Wer aus Fürwitz frembde Sachen wahrnimpt / der machet ihm selbst Unruhe / Schmertz / Plage und Pein / denn ein jegliche Sünde ist ihr selbst eine Straffe und Ruthe. Straffe deß Fürwitzes.

Darnach soll nicht allein ein jeglicher in seinem Beruff bleiben / sondern auch darin Treu und Fleiß beweisen. Wer ein Ampt hat / soll deß Amts warten / wer lehret / soll der Lehre warten / wer ermahnet soll deß Ermahnens warten. Es ist nicht genug daß einer ein Prediger und Oberherr ist / sondern er muß ein treuer und fleissiger Prediger und Oberherr seyn / und das seine zu rechter Zeit und an gebührlichen Orth wohl in acht nehmen / und verrichten ohn Verdruß / und eigen Gesuch / ohn Ansehen der Person / aus Liebe GOtt zu ehren. Darnach muß auch Gedult dabey seyn / denn ein jeglich Ampt ist ein Creutz / und kan ohn Mühe / Unruhe und Verlust nicht geführet werden. Ohne Treu und Fleiß

Early European Books, Copyright © 2012 ProQuest LLC.
Images reproduced by courtesy of The Royal Library, Copenhagen.
1,-269 4° 01429 Early European Books, Copyright © 2012 ProQuest LLC.
Images reproduced by courtesy of The Royal Library, Copenhagen.
1,-269 4° 1429

wird nichts recht und löblich verrichtet. Treu und Fleiß krönen/ zieren und ehren das Ampt. Aber/ ach GOtt/ wo findet man jetzo Treu und Fleiß? Wie wenig sind deren/ die ihr Ampt im HErrn treulich thun? Den Standt und Orden suchen und begehren wir/ aber an Treu und Fleiß gedencken wir nicht. Wenn wir nur den Nutz und Lohn haben/ so genüget uns/ denn wir meynen und suchen nicht GOtt/ sondern uns selbst.

Sechste Tugend.

Diese ist Mildigkeit/ oder Wolthätigkeit. vers. 8. **Gibt jemand**/ saget der Apostel/ **so gebe er einfältiglich/ übet jemand Barmhertzigkeit/ so thu ers mit Lust.**

Geben und Barmhertzigkeit üben/ sind göttliche Wercke/ die GOtt gebotten und daran einen Gefallen hat/ Ose. VI. 6. denn er will daß die Kinder Gottes sollen seine Natur und Eigenschafft haben/ und nach seinem Exempel leben und Barmhertzigkeit üben/ ihre Brünnlein lassen außfliessen/ ihr Hertz/ Mund und Hand andern eröffnen/ und ihnen die Wercke der Liebe und Barmhertzigkeit beweisen. **Seyd**/ saget Christus/ Luc. VI. 35. **barmhertzig wie auch euer Vatter barmhertzig ist.**

Wie man sol geben.

Der Apostel aber lehret wie wir sollen geben/ und Barmhertzigkeit üben/ nemlich geben sollen wir einfältiglich/ das ist/

1. Ohn ansehen der Person. Gleich wie GOtt gutes thut jederman/ **den Bösen und Frommen/ und über ihnen die Sonne lässet auffgehen und regnen**/ Matth. V. 45. Also sollen wir darin GOtt folgen/ und nicht sehen/ ob einer es sey würdig/ oder unwürdig/ daß wir ihm geben. Wer unserer Gabe bedarff und sie suchet/ deme sollen wir geben/ er sey fromm oder böß/ würdig oder unwürdig. Wer ein Auge auff die Personen hat/ und unter ihnen Unterscheid machet/ und nach seinem Gefallen diesem gibt und jenem nicht/ der gibt nicht einfältiglich. Darumb wie GOtt schlecht gebeut: Gebet/ und saget nicht/ gebet den würdigen und nicht den unwürdigen/ oder den Frommen/ und nicht den Bösen; Also sollen wir auch einfältiglich geben/ und mehr sehen auff das göttliche Gebot/ denn auff die Personen.

2. Geben sollen wir ohne Hoffnung deß Lohns und der Wiedervergeltung. Wir sollen nicht ein Auge auff uns selbst haben/ nicht das Unsere suchen/ wie die falschen Christen thun/ welche geben darumb/ daß ihnen reichlich von GOtt werde wieder gegeben/ und sie für wenig viel empfangen/ und also sich selbst in ihren Gaben suchen/ und nicht den Nechsten meynen.

Die lincke Hand soll nicht wissen/ was die Rechte hat gethan/ wir sollen geben/ daß wir nichts weder von GOtt noch der Creatur hoffen/ und wenn wir gegeben/ sols seyn/ als wenn wir nicht gegeben/ wir sollen uns der Gaben nicht annehmen/ ja wir sollen auch nicht einen Danck mit Worten darfür begehren.

Das

Das heisset denn einfältiglich geben und dem Nechsten in GOtt und umb Gott guts thun. Diß ist allein eine Eigenschafft der Kinder Gottes/ welche den Segen Gottes außstreuen mit einfältigem Hertzen/ und nicht so viel in acht haben weme und warumb sie geben/ als daß sie geben. Ihnen ist das genug/ daß sie nach dem Willen Gottes geben/ und sie bekümmern sich nicht mit den Gedancken deß Lohns/und Nutzes. Eigenschafft der Kinder Gottes.

Darnach gleich wie wir sollen einfältiglich geben/ also sollen wir Barmhertzigkeit üben mit Lust. Das Hertz soll willig und bereit seyn dem Nechsten in der Noth mit Hand und Wercken zu helffen. Wie das Hertz ist/ so ist auch das Werck für GOtt. Was nicht auß willigem Hertzen gehet/ kan GOtt nicht gefallen/ denn GOtt sihet das Hertz an/ und urtheilet auß dem Hertzen von einem jeglichen Werck. Gott urtheilet auß dem Hertzen.

Wenn wir aber in die Welt sehen/ so finden wir darin nicht Mildigkeit und Barmhertzigkeit. Wer gibt jetzo? wer übet Barmhertzigkeit? Und so ja einer ist der gibt und Barmhertzigkeit übet/so gibt er doch nicht einfältiglich/ und übet Barmhertzigkeit nicht mit Lust.

Siebende Tugend.

Diese ist gemeine wahre Liebe deß Nechsten. **Die Liebe**/ saget der Apostel vers. 9. **sey nicht falsch.** Da soll nicht ein Schein/ Bilde und Name allein der Liebe in Worten und Gebärden seyn/ sondern Wahrheit/ das Hertz soll nicht anders meynen/denn der Mund saget/ das Hertz soll nicht fluchen und der Mund segnen/ denn das ist eine Eigenschafft der Gottlosen/ von welchen David saget Psalm. V. 10. **In ihrem Munde ist nichts gewisses/ ihr inwendiges ist Hertzleid/ ihr Rachen ist ein offenes Grab/ mit ihren Zungen heuchlen sie**/ Psalm. LV. 22. **Ihr Mund ist glätter denn Butter und haben doch Krieg im Sinn/ ihre Wort sind gelinder denn Oele/ und sind doch blosse Schwerdter**/ Psalm. LXII. 5. **Sie geben gute Wort aber im Hertzen fluchen sie.** Die falsche Liebe träget von auß sen ein Bilde der Freundligkeit und Liebligkeit/ aber im innern Grund liget verborgen ein Gifft und Tod. Darnach die falsche Liebe machet dem Nechsten durch Zusage und Worten eine Hoffnung deß guten/aber sie betreuget ihn/denn das Wort wird kein Werck. Die Wolcke gehet fürüber/ ohne Regen. Die reichen und grossen Zusagen fallen ins Wasser. Zuletzt der falschen Liebe Gegenwurff ist Reichthumb/ Macht/ Gewalt/ Hoheit/ Freundligkeit/ Gaben/ Zusage/ Hoffnung. Denn das ist die Art der falschen Liebhaber/ daß sie die lieben/ und zu denen sich halten/ die reich/ mächtig/ gewaltig/ groß/ edel und freundlich sind/ daß sie ihrer geniessen/ und sich an ihnen erlustigen. Also suchen sie in der Liebe ihren Gewinn/ Nutz/ Genügen/ Fried/ Ruhe/ Lust/ Art der falschen Liebe. Gegenwurff der falschen Liebe. Art der falschen Liebhaber.

Early European Books, Copyright © 2012 ProQuest LLC.
Images reproduced by courtesy of The Royal Library, Copenhagen.
1,-269 4° 01429 Early European Books, Copyright © 2012 ProQuest LLC.
Images reproduced by courtesy of The Royal Library, Copenhagen.
1,-269 4° 1429

Lust / denn sie wollen keinen Schaden/ Ungemach und Unlust haben. Darumb auch fliehen sie die Armen Nothdürfftigen / und Elenden / denn sie wollen nicht geben/ sondern empfahen. Da sie sich selbst nicht können und mögen finden/da kommen sie auch nicht hin. Auch ist das der falschen Liebe Art/daß sie sich mit dem Nechsten versühnet und ihm vergibt/aber nur von aussen/zum Schein/ mit Worten/aber nicht von Hertzen/in der That und Wahrheit.

Diese falsche Liebe herrschet jetzo in der Welt bey den Menschen Kindern/ denn die wahre Liebe ist todt / und nicht mehr zu finden. Wahre Christen aber sollen sich dafür hüten/ und sich der reinen und wahren Liebe befleissigen.

Achte Tugend.

DJese ist Haß deß Bösen/ und Liebe deß Guten. **Hasset** / saget der Apostel vers. 9. **das Arge/ hanget dem Guten an.**

Das Böse/ das ist/ Sünde/ ist deß Teuffels Samen und Frucht: Das Gute aber/ das ist/ Tugend/ ist Gottes / denn alles Gut ist Gottes. Wie der Teuffel ist ein Ursprung deß Bösen / also GOtt ein Ursprung deß Guten. Was nun aber deß Teuffels ist / daß sollen wir hassen und lassen: Was aber ist Gottes / sollen wir lieben und gerne haben. Das gantze Christliche Leben bestehet im Haß deß Bösen/ und Liebe deß Guten. **Laß**/ saget David Psalm. XXXIV. 15. **vom Bösen / und thue Guts.** Es ist nicht genug das Böse / Sünde und Untugend hassen und lassen / sondern man muß auch das Gute/ und Tugend lieben und thun: Man muß nicht allein dem Teuffel/ Welt und Fleisch widersagen/ sondern auch GOtt anhangen und dienen. Nicht ist gerecht/heilig/fromb/und der allein die Ungerechtigkeit und Laster vermeidet/ sondern der Gerechtigkeit und Gottseligkeit liebet und übet. Ein jeglicher ist **Gott angenehm nach dem er hat / und nicht nach dem er nicht hat/** II. Cor. VIII. 12. Niemand kan in Wahrheit Tugendreich seyn/ es sey denn/ daß er Tugend übe.

Worinn das Christliche Leben bestehe.

Neundte Tugend.

Diese ist hertzliche und wahrhafftige Brüderliche Liebe / voll Demuth.

DJe **brüderliche Liebe**/ saget der Apostel vers. 10. **unter einander** sey **hertzlich. Einer komme dem andern mit Ehrerbietung zuvor.**

11. **Seyd nicht träge/ was ihr thun solt.**

Die Christen sollen nicht anders denn wie Brüder leben/ in einem Sinn/ Geist und Seele stehen / denn sie sind Glieder eines Leibes / und haben einen

Vatter

Vatter in Christo: Es soll alles unter ihnen hertzlich und treulich gemeynet werden/ alle Werck und Dienste sollen aus reiner Liebe und Lust fliessen/ einer soll dem andern mit Ehrerbietung zuvor kommen/ nicht für Augen allein und zum Schein/ sondern aus Grund des Hertzen in Christo/ denn einer soll den andern ehren/ als ein Glied Christi mit willigem Hertzen. Davon saget auch der Apostel Ephes. IV. 1. 2. 3. **So ermahne nun ich euch/ daß ihr wandelt wie sichs gebühret eurem Beruff/ darin ihr beruffen seyd/ mit aller Demuth und Sanfftmuth/ mit Gedult/ und vertraget einer den andern in der Liebe/ und seyd fleissig zu halten die Einigkeit im Geiste/ durch das Band des Friedes/ ein Leib und ein Geist.** Was wahre brüderliche Liebe sey. Das ist eine wahre brüderliche Liebe/ die ihren Grund im Hertzen hat/ die mit Demuth ist geschmücket/ und willig alles zu thun/ was sie schuldig ist.

Wo aber ist diese zu finden? Die hertzliche brüderliche Liebe wird erkandt an der Ehrerbietung und Bereitwilligkeit zu thun/ was sich gebühret: Aber da kompt nicht jetzo einer dem andern mit Ehrerbietung zuvor/ sondern da suchet und erwartet man grosse Ehre/ da antwortet man kümmerlich deme/ der Ehre beweiset/ denn man achtet sich der Ehre würdig/ und sihet nicht auff den Menschen in Christo/ sondern man sihet auff grosse Titul/ Namen/ Aempter/ damit man von aussen ist angethan/ man hat ein Auge auff sich selbst/ auff Geschicklichkeit/ Kunst/ Sprache/ Weißheit/ damit man wil geehret und angebetet werden. Darnach so ist man träge/ was man thun soll/ da ist Unlust und Unwill/ Verdruß und Langsamkeit. Darumb ist die hertzliche brüderliche Liebe erlöschet.

Die Zehende Tugend.

Diese ist ein feuriger Geist. **Seyd**/ saget der Apostel vers. 11. **brünstig im Geist.** Der wahre heilige und Gott wolgefällige Gottesdienst bestehet im Geiste. Denn **Gott der ein Geist ist/ wil im Geiste angebetet und geehret werden**/ Joh. IV. 24. Darum̃ sollen die Christen seyn brünstig im Geist/ sollen Gott mit Lust und göttlichem Eiffer dienen. Feurig soll seyn ihr Gebet zu Gott/ feurig ihre Seufftzen/ feurig ihre Liebe/ feurig ihr Verlangen nach GOtt/ feurig ihre Andacht und Gottseligkeit/ denn was nicht auß einem feurigen Geiste gehet/ das kan GOtt nicht gefallen. Wie Christen GOtt sollen dienen. Der heilige David ist brünstig im Geist: **GOtt**/ saget er Psalm. LXIII. 2. seqq. **du bist mein GOtt/ frühe wache ich zu dir/ es dürstet meine Seele nach dir/ mein Fleisch verlanget nach dir/ in einem trocken und dürren Lande/ da kein Wasser ist/ daselbst sehe ich nach dir in deinem Heiligthumb.** Psal. CXIX. 60. **Ich eile und säume mich nicht zu halten dein Gebot**/ v. 164. **Zu Mitternacht stehe ich auff dir zu dancken/ ich lobe dich des Tages siebenmal. Von Hertzen**/ saget die Christliche Kirche Esa. XXVI. 9. **begehre ich dein des Nachts/**

darzu mit meinem Geist in mir / wache ich frühe zu dir. Das ist der rechte feurige Geist / darauß aller Gottesdienst soll fliessen / und solcher ist vom H. Geist / welcher ist das Göttliche Feuer / das den Geist brünstig machet und mit grossem Eiffer zu GOtt führet. Niemand kan ein wahrer Christ seyn / so er nicht ist brünstig im Geist. Je mehr einer durch das innere Göttliche Feuer getrieben wird auß der Zeit in die Ewigkeit / je göttlicher ist er. Der kalte / faule und schläfferige Gottesdienst / ist der Titul-Christen. Wo der Heilige Geist wohnet / da zündet er ein Feuer an und treibet den Geist / daß er sich muß ergiessen durch Feuer. Was sey / brünstig im Geist seyn / kan man besser empfinden und fühlen / denn sagen. Die wahren Kinder Gottes wissen und verstehen / was der feurige Geist sey.

Eilffte Tugend.

Was sey sich in die Zeit schicken.

DJese ist ein behutsamer Wandel. **Schicket euch** / saget der Apostel vers. 11. **in die Zeit.** In die Zeit sich schicken / heist nicht mit den Welt-Kindern den Mantel nach dem Winde / wie man saget / kehren / und Welt-Geschwindigkeit gebrauchen / sondern

1. Die Zeit der Gnaden / und den angenehmen Tag deß Heyls in acht haben und warnehmen / und dem Evangelio würdiglich nachwandeln.
2. Die kurtze Zeit und Lauff deß Lebens mit heiligem Wandel vollenden / eilen und sich nicht saumen in der Gottseligkeit und Busse. Denn was der Mensch hie säet / das wird er dort in der Ewigkeit erndten. Die verlohrne Zeit kompt nicht wieder.
3. Eine jegliche Gelegenheit / Zeit und Ort / sein Hertz zu bessern / in acht haben.
4. Seine Ampts Wercke zu rechter Zeit thun / und sich daran nicht lassen hindern.
5. Schweigen und reden / thun und lassen zu seiner Zeit / **denn ein jeglich Ding hat seine Zeit / Reden hat seine Zeit** / Predig. III. 1. 7.

Summa / in die Zeit sich schicken / heisset Göttliche Klugheit gebrauchen / und sich zu jeder Zeit in allen Dingen nach Gottes Wort wissen zuverhalten / daß nichts werde gethan und gelassen / geredet und verschwiegen / da es seyn soll. In die Zeit sich wissen zu schicken / ist grosse Klugheit.

Ob das nun aber sehr fein ist / daß man sich in die Zeit schicke / so wird doch solches von vielen Christen nicht in acht genommen / wie denn auch GOtt über solche klaget: **Ein Storch** / saget Er / Jerem. VIII. 7. **unter dem Himmel weiß seine Zeit / ein Turteltaube / Kranich / und Schwalbe mercken ihre Zeit / wenn sie wieder kommen sollen / aber mein Volck wil das Recht deß HERRN nicht wissen.**

Es

Es ist jetzo **die angenehme Zeit und der Tag deß Heyls**/ II. Cor. VI. 2. aber wie wenig haben ihn in acht; die Zeit deß Lebens ist kurtz/ aber wer bessert sich? Wie offt wird die Gelegenheit/ sein Hertz zu bauen und zu bessern/ versäumet oder verachtet/ wie leichte lassen sich die Menschen an ihren Amptswercken hindern / wie offt redet und schweiget man / da man nicht soll reden und schweigen / und wie offt redet und schweiget man nicht / da man soll reden und schweigen?

Zwölffte Tugend.

DJese ist frölich Hoffnung. **Seyd**/ saget der Apostel vers. 12. **frölich in der Hoffnung.** GOtt hat uns in seinem Wort eine gute Hoffnung gemacht/ denn er hat uns in Angst/ Creutz/ Noth/ Elende und Verfolgung/ zugesaget das Leben/ und nach dieser Zeit das ewige Leben.

Der Hoffnung Grund und Fürwurff.

Auff diese Zusage/ welche Wahrheit/ gründet sich die Hoffnung/ und also setzet sie auff das künfftige und unsichtbahre und erwartet die Erfüllung der Zusage/ nemlich die Hülffe im Creutz/ den Trost in Angst / die Freud in der Traurigkeit/ das Leben im Tod/ den Himmel in der Hölle/ die Offenbahrung der Kinderschafft Gottes und das ewige Leben. Weil denn nun diese Hoffnung / welche die ewige Wahrheit Gottes zum Grunde hat/ nicht betreuget und betriegen kan/ so sollen wir in solcher frölich seyn/ denn **sie lässet nicht zu schanden werden**/ Rom. V. 5. Wenn wir keine Verheissung GOttes hätten von seiner Hülffe/ Erlösung/ Aufferstehung deß Fleisches/ und ewigem Leben/ so hätten wir keine Hoffnung / denn wie könten wir das hoffen / das uns nicht verheissen? Wenn wir aber keine Hoffnung hätten / so steckten wir immer in Traurigkeit und Sorgen. Das höchste Elende der verdampten in der Hölle ist / daß sie keine Hoffnung einiger Erlösung und Erquickung haben / denn sie haben davon keine Zusage.

Höchstes Elende der Verdamten in der Hölle was

Weil wir aber haben Gottes Wort und Zusage/ so haben wir Hoffnung/ und weil die Hoffnung nicht fehlet und betreuget/ so können und sollen wir darin frölich seyn/ wie David/ welcher saget Ps. XIII. 6. **Ich hoffe darauff/ daß du so gnädig bist/ mein Hertz freuet sich daß du so gern hülffest.** Ps. LXII. 6. **Meine Seele harret nur auff Gott/ denn er ist meine Hoffnung.** Gottes Gnade ist Davids Hoffnung/ und Gottes Hülffe seine Freude. Darumb ermahnet er auch die Christliche Kirche/ daß sie soll auff den HErrn hoffen. **Israel**/ saget er Psal. CXXX. 7. **hoffe auff den HErrn/ denn bey dem HErrn ist die Gnade und viel Erlösung/ bey ihm.** Nichts ist/ das eine betrübte/ geängstete/ zerschlagene/ und verwundete Seele kan mehr erquicken/ stärcken und erhalten/ denn die Hoffnung der Hülffe und Gnade Gottes in Zeit und Ewigkeit. Die Hoffnung machet ein frölich Hertz / so lange Hoffnung ist/ so lange ist Trost / wenn

Early European Books, Copyright © 2012 ProQuest LLC.
Images reproduced by courtesy of The Royal Library, Copenhagen.
1,-269 4° 01429 Early European Books, Copyright © 2012 ProQuest LLC.
Images reproduced by courtesy of The Royal Library, Copenhagen.
1,-269 4° 1429

aber die Hoffnung auffhöret/so höret auch mit auff aller Trost. Die Hoffnung ist der Christlichen Kirchen Ancker/ Hebr. VI. 19. **Das Warten der Gerechten**/ saget Salomon/ **wird Freude seyn**/ Prov. X. 28.

Dreyzehende Tugend.

Gleichförmigkeit mit Christo im Creutz.

DJese ist Gedult in Trübsal. **Seyd**/ saget der Apostel v. 12. **geduldig in Trübsal.** GOtt hat es geordnet/ **daß wir durch viel Trübsal sollen in das ewige Leben gehen**/ Actor. XIV. 22. denn wir müssen mit Christo einen Weg haben. Gleich wie er durch Anfechtung/ Creutz/ Noth und Tod ins ewige Leben gegangen/ also müssen wir auch auff dieselbe Weise eingehen/ daß wir ihm gleichförmig werden. Darumb **ist uns Gedult nöthig/ daß wir den Willen GOttes thun**/ Hebr. X. 36. Die gegenwärtige Noth/ Last und Bürde/ die GOtt uns auffleget nach seinem heiligen Willen/ kan nicht besser überwunden werden/ denn mit und durch Gedult/ wie wir an Christo und allen Heiligen sehen/ welche mit geduldigem Geist ihr Leid getragen und überwunden. **In stille seyn und harren stehet unser Heyl**/ Esa. XXX 15. **Gedult**/ saget die Epistel an die Ebreer cap. X. 36. 37. **ist euch Noth/ auff daß ihr den Willen Gottes thut und die Verheissung empfahet/ denn noch über eine kleine Weile/ so wird kommen/ der da kommen soll und nicht verziehen. Es ist**/ saget der Prophet/ Thren. III. 26. **ein köstlich Ding geduldig seyn/ und auff die Hülffe deß HErrn warten. Wer geduldig ist**/ saget Salomon Prov. XIV. 29. **ist weise.** Auff daß wir aber in Trübsal gedultig seyn/ sollen wir bedencken/

Was zur Gedult soll bewegen.

1. Daß alles Creutz und Trübsal von GOtt sey/ und alles was uns widerfähret in der Ewigkeit von GOtt sey geordnet/ gezehlet und abgewogen/ und derhalben ohn seinen Rath und Willen uns nichts widerfahre.

2. Das Creutz sey nutz/ heilsam und gut/ denn es ist eine Schule der Gottseligkeit/ und Ubung aller Tugend/ Esa. XXVI. 16. Darumb saget David Psalm. CXIX. 72. **Es ist mir gut HErr daß du mich gezüchtiget hast/ auff daß ich dein Gesetz lehre.** v. 67. **Ehe ich gedemütiget ward irrete ich/ aber nun halte ich dein Befehl.**

3. Daß auff die Traurigkeit/ Leyd und Schmertze folge eine grosse und unaußsprechliche Freude/ **Denn dieser Zeit Leyden ist nicht werth der Herrligkeit/ die an uns soll offenbar werden**/ Rom. VIII. 18. **Unsere Trübsal die zeitlich und leichte ist/ schaffet eine ewige und über alle Masse wichtige Herrligkeit uns die wir nicht sehen auff das sichtliche/ sondern auff das unsichtliche**/ II. Corinth. IV. 17. 18.

Vier-

Early European Books, Copyright © 2012 ProQuest LLC.
Images reproduced by courtesy of The Royal Library, Copenhagen.
1,-269 4° 01429 Early European Books, Copyright © 2012 ProQuest LLC.
Images reproduced by courtesy of The Royal Library, Copenhagen.
1,-269 4° 1429

Vierzehende Tugend.

DJese ist ein unauffhörlich Gebet. v. 12. **Lasset nicht ab**/ saget der Apostel **vom Gebete.** Das Gebet ist der Christlichen Kirchen Kraft und Wehr und Waffen/ ein Zuflucht und Schutz wider Tod/ Teuffel und Nuo deß Welt/ ein Sieg über alles Unglück/ ein Trost in Trübsal/ ein Schlüssel zum Gebets. Himmelreich. Niemand kan ein wahrer Christ seyn/ es sey denn daß er bete; denn gleich wie niemand kan ein guter Kriegsmann seyn ohne Wehr und Schwerdt also auch niemand ein Kind Gottes ohne Gebet: Niemand kan auch Gottes geniessen/ Gottes Liebe/ Gnad und Freundschafft haben und behalten/ es sey denn daß er GOtt im Geist und Wahrheit anruffe/ und mit GOtt offt rede: Niemand kan auch für dem Unglück sicher seyn und darin erhalten werden ohne Gebet/ darumb Christus zu seinen Jüngern saget: **Wachet und betet/ daß ihr nicht in Anfechtung fallet**/ Matth. XXVI. 41.

Das Gebet ist der allerheiligste und edelste Gottesdienst/ denn es gibt GOtt die Ehre/ die Allmacht/ Wahrheit/ Weißheit/ Gnade/ und Barmhertzigkeit/ es erkennet GOtt für einen Brunn und Ursprung alles Guten. Darnach das Gebet ist der allernützlichste und fruchtbarste Gottesdienst/ denn dadurch werden alle Gaben/ die zu diesem und anderm Leben gehören/ erlanget. Die betende Seele ist bey GOtt alles mächtig. **Wer bittet der empfähet/ wer suchet der findet/ wer anklopffet/ deme wird auffgethan**/ Matth. VII. 7. GOtt kan seinen Heiligen die Tag und Nacht zu ihm schreyen/ nichts versagen. Zu letzt das Gebet ist der **allernötigste Gottesdienst**/ Luc. X. 42. wegen der grossen Noth und Gefahr/ darin der Mensch ist/ denn der **Teuffel gehet umb ihn her/ wie ein reissender Löw/ daß er ihn verschlinge**/ I. Pet. V. 8. Die Welt ist voll Stricke und Netze/ menschliche Schwachheit aber ist groß. Summa im Gebete ligen GOtt/ Christus/ Leben/ Fried/ Freud/ Trost/ Krafft/ Stärcke/ Vergebung der Sünden/ H. Geist/ Himmel und Seligkeit. Was das Gebet für ein Gottesdienst sey.

Darumb sollen wir am Gebete anhalten/ **und nicht müde werden.** Luc. XVIII. 1. Wenn wir auffhören zu beten/ so hören wir auff in Gott zu seyn/ so sind wir nackt/ bloß/ elende/ verlassen/ deß Teuffels und der Welt Raub. So lange wir aber beten/ so lange sind wir in GOtt/ und sind glückselig/ denn wir haben Liecht/ Trost/ Schutz und Schirm unter den Flügeln Gottes.

Fünffzehende Tugend.

DJese ist Christliche Sorge für die Heiligen. v. 13. **Nehmet euch**/ saget der Apostel/ **der heiligen Nothdurfft an/ beherberget gerne.** Die Heiligen haben alle ihre Anfechtung/ Creutz und Noth/ deñ sie müssen die Sorge für die Heiligen.

Early European Books, Copyright © 2012 ProQuest LLC.
Images reproduced by courtesy of The Royal Library, Copenhagen.
1,-269 4° 01429 Early European Books, Copyright © 2012 ProQuest LLC.
Images reproduced by courtesy of The Royal Library, Copenhagen.
1,-269 4° 1429

Mahlzeichen Christi an ihrem Leibe tragen/ Gal. VI. 7. Etliche müssen mit Christo auch eusserliche Armuth leyden/ **haben nicht dahin sie ihr Haupt können sanffte legen**/ Matth. VIII. 20. werden auch offt **umb deß Namens willen** von der gottlosen Rotte **verjaget und verfolget**/. Joh. XVI. 2. daß sie müssen umbher gehen und bey andern Hülffe und Trost suchen.

Derhalben wenn nun unter uns die Heiligen und unsere Glaubensgenossen Mangel haben/ oder wenn andere zu uns kommen/ und unsere Hülffe begehren/ sollen wir uns ihrer Nothdurfft annehmen/ unser Hertz und Hand ihnen eröffnen/ die Wercke der Barmhertzigkeit erzeigen/ die heiligen Pilgrimen in unser Hauß nehmen/ oder ihnen geben/ davon sie sich können erhalten/ denn wenn wir ihnen nach unserm Vermögen außtheilen/ ists so viel/ als wenn wir sie in unsere Häuser nehmen.

Also sollen wir uns der heiligen Nothdurfft annehmen/ denn sie haben mit uns **einen Christum/ ein Wort/ Tauffe/ Abendmahl/ einen Heiligen Geist/ eine Hoffnung**/ Eph. IV. 4. 5. und sind mit uns ein Leib in Christo JEsu. Wer sich nicht der heiligen Nothdurfft annimpt/ nicht ihnen/ da er kan/ Hülff/ und Rath schaffet/ der ist nicht ein Glied deß Leibes Christi/ und hat den Glauben verleugnet.

Sechzehende Tugend.

Verfolgung der Frommen.

DJese ist Sanfftmuth. **Segnet**/ sagt der Apostel/ vers. 14. **die euch verfolgen/ segnet und fluchet nicht.** Die Kinder Gottes werden von den Gottlosen gehasset und verfolget/ sie müssen ihr Spott/ Raub/ Verachtung/ Fluch und Fegeopffer seyn/ wie sie klagen: Psalm. CXXIII. 4. **wir sind sehr voll Verachtung/ sehr voll ist unsere Seele der Stoltzen Spott und der Hoffärtigen Verachtung. Die Gottlosen**/ sagt David/ Psalm. CXIX. 95. **warten auff mich/ daß sie mich umbbringen/ sie haben mich schier umbbracht/ auff Erden.** Psalm. III. 2. **Ach HErr/ wie ist meiner Feinde so viel/ und setzen sich so viel wider mich!** Wenn denn nun uns die Gottlosen mit Gewalt und Unrecht beschweren/ Hohn/ Schmach und Spott anthun/ so sollen wir ihnen nicht auß Ungedult und fleischlichem Eyfer fluchen/ sondern sie segnen/ ihnen guts wündschen/ für sie bitten/ nach Christi Exempel welcher am Creutz seine Feinde gesegnet/ da er saget: Luc. XXIII. 34. **Vatter vergib ihnen/ denn sie wissen nicht was sie thun.** Darnach nach seinem Gebot/ **Thut denen**/ saget er/ Luc. VI. 26. 27. 28. **wohl/ die euch hassen/ segnet die so euch verfluchen/ bittet für die so euch beleidigen/ und wer dich schläget auff einen Backen/ deme biete den andern auch dar.**

Sanfftmuth gegen die Feinde.

Die-

Diesem Gebot sollen wir gehorsam seyn/ und nicht uns durch unser Fleisch und Blut lassen bewegen unsern Verfolgern zu fluchen. Wer seinen Verfolgern flucht und übel wündschet/ der ist noch nicht ihm selbst gestorben/ in deme herrschet noch die eigene Liebe/ und ist ausser Christo. Die Eigenschafft und Natur aber der göttlichen Menschen/ in welchen die Liebe ist rein und unverfälschet/ ist/ daß sie sich von wegen der göttlichen Gerechtigkeit und Wahrheit/ GOTT und allen Creaturen unterwerffen/ sich würdig achten/ daß GOtt und alle Creaturen wider sie sind/ und sie recht zu ihnen haben.

Eigenschafft der göttlichen Menschen.

Darnach wollen sie allen Menschen wohl/ seynd ihnen günstig und thun ihnen ohn Unterscheid wohl/ ja man thue ihnen was man wil/ Böses oder Gut/ so hören sie doch nicht auch ihnen Guts zu gönnen/ sie zu lieben/ und zu begehren ihnen das allerbeste zu thun/ denn GOtt ist daselbst Mensch/ der ein einfältig Gut ist/ der nichts anders thut und thun kan/ denn was Gut ist/ und keine Rache begehret/ denn er ist die einige Liebe. Ob wir nun solche Art an uns haben/ sollen wir uns prüffen/ und uns befleissigen/ daß wir je mehr und je mehr dem Bilde Christi nähern kommen. Denn je näher man kompt dem Bilde Christi/ je göttlicher man ist. Denen Kindern Gottes gebühret gar nicht/ daß sie sollen fluchen/ denn sie sollen allein segnen. Darumb saget der Apostel: **Segnet die euch verfolgen/ segnet und flucht nicht.** Groß ist seine Verfolger mit Gedult tragen: gröser ists/ ihnen von Hertzen vergeben/ und nicht Rache üben/ ob man wohl mit recht kan: Am grösten ists/ von Hertzen für sie bitten und sie in dem Namen deß HErrn segnen. Das erste ist der anfahenden Christen/ das andere der zunehmenden/ das dritte der vollkommenen.

Siebenzehende Tugend.

Diese ist Einigkeit deß Gemüthes und Sinnes mit den Heiligen: v. 15. **Freuet euch/** saget der Apostel/ **mit den Frölichen/ und weinet mit den Weinenden/ habet einerley Sinn untereinander.**

Unter den Christen soll alles gemein seyn/ Lieb und Leyd/ Freud und Traurigkeit/ Glück und Unglück/ denn sie sind alle Glieder eines Leibes/ welches Haupt ist JEsus Christus. Darumb da das eine Glied leydet/ ist betrübt/ ist in Angst und Noth/ da soll das andere Glied sich deß Leydes und Leydendens annehmen: Wenn aber ein Glied sich freuet/ soll das andere sich auch erfreuen. Da soll ein Hertz/ Sinn/ Geist/ Wille/ Meynung/ Gedancken seyn. Freud soll Freude gebähren/ Traurigkeit aber Traurigkeit. Deme nicht deß Nechsten Freud ist eine Freud/ und deß Nechsten Traurigkeit eine Traurigkeit/ der hat nicht den Geist Christi/ denn derselbe würcket in allen Gliedern deß Leibes Christi einerley Sinn. Daran werden die wahren Christen erkandt/ wie sie eines Sinnes sind/

Gemeinschafft in Lieb und Leid unter den Christen.

Early European Books, Copyright © 2012 ProQuest LLC.
Images reproduced by courtesy of The Royal Library, Copenhagen.
1,-269 4° 01429 Early European Books, Copyright © 2012 ProQuest LLC.
Images reproduced by courtesy of The Royal Library, Copenhagen.
1,-269 4° 1429

sind/ gleiche Liebe haben/ einmüthig und einhellig sind. Darumb sollen wir uns prüffen/ ob es also auch umb uns stehe/ und uns befleissigen in die Einigkeit deß Geistes allezeit zu kehren. Wenn wir sehen und hören/ daß an andern Oertern die Bekenner und Liebhaber Christi werden von der gottlosen Rotte verfolget und beraubet/ ihr Land/ Häuser und Städte verwüstet/ oder sie jämmerlich umb deß Namens Christi willen erwürget/ da sollen wir erseufftzen/ von Hertzen betrübt seyn/ uns deß Schadens Joseph annehmen/ über den Jammer und Noth weinen und klagen: Wenn wir aber sehen und hören/ daß es an andern Oertern umb die Christen wohl stehet/ daß sie in gutem Fried und Ruhe wohnen/ und ihren heiligen Gottesdienst ohne Hindernüß und Verfolgung treiben/ soll uns das ein Freude seyn/ und ihrenthalben GOtt dancken. Aber ach GOtt! wie wenig wird das von uns in acht genommen. Wir hören offt von dem betrübten Zustand unserer Mitbrüder in Christo/ in andern Königreichen/ und Landen/ aber wir nehmen uns deß nicht an/ wir leyden nicht mit ihnen/ wir bekümmern uns ihrenthalben nicht/ wir sehen sie nicht an mit erbarmender Liebe/ wir bitten nicht für sie/ wir streiten nicht für sie mit unserm Gebete. Keine andere Ursache ist/ denn daß wir nicht sind wahre Glieder deß Leibes Christi/ ob wirs wol meynen/ und dafür wollen gehalten werden.

Achtzehende Tugend.

DIese ist wahre Demuth. vers. 16. **Trachtet**/ saget der Apostel/ **nicht nach hohen Dingen/ sondern haltet euch herunter zu den niedrigen.**

17. Haltet euch nicht selbst für klug.

Eigenschafft der Natur oder deß alten Menschen

Der Mensch in Adam liebet und meynet sich und das seine selbst in allen Dingen/ er suchet auß eigner Liebe seine Ehre/ er hat daran Lust und Gefallen/ daß er wird geehret/ und groß in der Welt geachtet/ er trachtet allezeit nach hohen Dingen/ will immer andern vorgezogen werden/ grösser und herrlicher seyn/ ja ihm kan nicht Ehre gnug von andern widerfahren/ und betrübt sich sehr wegen Spott und Verachtung/ kan und will keine Schmach leiden/ zürnet/ fluchet/ und schilt/ da sie ihm wird angethan/ wie solches an fleischlichen Welt-Kindern zu sehen. Ob nun wol in allen Kindern Gottes auch der alte Adam ist/ so soll er doch nicht in ihnen herrschen/ sondern dem Geiste gehorsam seyn; sie sollen nicht trachten nach hohen Dingen/ sondern sich halten zu den niedrigen/ und sich nicht selbst für klug halten/ denn sie sollen Christi Hertz und Sinn haben/ seine Demuth anziehen/ wie er saget: Matth. XI. 29. **Lernet von mir/ denn ich bin von Hertzen demüthig.** Ob wol Christus ist der allerhöchste/ reichste/ mächtigste/ und weiseste/ so ist er doch ihm selbst der kleineste und geringste. Solche Natur und Art sollen die Kinder GOTTES auch haben/ und mit

Christi Demuth anzunehmen.

Chri-

Christo ein Hertz/ Sinn und Geist haben/ wie der Apostel vermahnet/ Phil. II. 5. 6. 7. 8. **Ein jeglicher sey gesinnet wie JEsus Christus auch war/ welcher ob er wol in göttlicher Gestalt war/ hielt ers nicht für einen Raub/ Gott gleich zu seyn/ sondern eussert sich selbst/ und nahm Knechtes Gestalt an/ und ward gleich wie ein ander Mensch/ und an Geberden als ein Mensch erfunden/ er nidriget sich und ward GOtt gehorsam biß zum Tod.** Darumb sind das nun die wahren Nachfolger Christi/ die in der Demuth JEsu Christi wandeln. An der Demuth wird erkant/ ob ein Mensch auß GOtt oder Christo sey gebohren/ denn in einem vergötteten Menschen ist eine wahre hertzliche wesentliche Demuth und geistliche Armuth/ denn er sihet und erkennet/ daß er von ihm selbst nichts habe/ nichts vermöge und könne/ und daß alles Gut sey Gottes/ deß ewigen Guts/ wie solchs an David zu sehen/ welcher saget/ Psal. CXXXI. 2. **HErr mein Hertz ist nicht hoffärtig/ und meine Augen sind nicht stoltz/ und wandele nicht in grossen Dingen/ die mir zu hoch sind.** Wo Christus ist/ und wohnet/ da ist auch wahre Demuth/ da achtet man alle Ehre und Hoheit für Eitelkeit und nichts/ da wil man lieber der Geringste/ denn der Höchste seyn/ da achtet man alle eigene Rede für Thorheit/ da wird einer ihm selbst zu nicht/ und leget alle eigene Liebe ab/ denn diese ist und soll ferne seyn vom edlen Leben JEsu Christi. **Ich bin/** saget der hochweise König Salomon/ Prov. XXX. 3. 4. **der aller närrischt und Menschen Verstand ist nicht bey mir/ ich habe Weißheit nicht gelernet/ und was heilig sey/ weiß ich nicht.** Darumb wer immer nach hohen Dingen trachtet/ grosse Ehre und Namen suchet/ will von der Welt/ wie ein GOtt angesehen/ geachtet und angebetet werden/ hält sich selbst für klug/ hat an seiner Geschicklichkeit/ Weißheit/ Gaben/ Kunst/ Sprachen und Erkäntnüß Gefallen/ und will darumb für andern gerühmet und gepreiset werden/ der lebet noch in der alten Geburt/ ist noch nicht durch den Geist Christi widergebohren/ ist fleischlich und irrdisch gesinnet/ denn das ist die Natur deß falschen Liechts/ daß es sich selbst suchet/ wil GOtt seyn/ und meynet es sey GOtt/ und wil ein GOtt gehalten werden/ ob es wol sich selbst betreuget/ denn wenn die Wahrheit offenbar wird/ so wird erkandt daß es nichts sey. Darumb sollen wir uns für solchem falschen Liechte/ das der Teuffel selbst ist/ hüten/ und in wahren göttlichen Liechte/ gründliche Demuth anziehen/ auff daß wir Christo ähnlich seyn/ und GOttes Gnade/ Segen/ Leben/ Liecht und Weißheit haben. Denn GOTT liebet und ehret die Demütigen/ er hat Lust zu wohnen uñ würcken in den Demütigen/ er offenbahret seine verborgene und heimliche Weißheit den Demütigen/ er zeucht zu ihnen/ tröstet und erquicket die Demütigen/ I. Petr. V. 5. Esa. LVII. 15. Prov. XI. 2. Ein demütiges Hertz ist Gottes Hertz/ Paradiß/ Tempel/ Lustgarte/ Himel: Ein stoltz auffgeblasen Hertz ist für ihm ein Greuel/ und wird gestraffet/

In den Nachfolgern Christi ist wahre Demut.

Natur deß falschē Liechtes.

Ein demütiges Hertz Gottes Wohnung.

Prov. XVI. 5. **Wehe denen**/saget der Prophet Esaias c. V. 21. **die bey sich selbst weise sind/ und halten sich selbst für Klug**: GOtt hat zu allen Zeiten die Hoffärtigen gestürtzet/ wie Maria singet/ Luc. I. 51. **Er übet Gewalt mit seinem Arm/ er zerstreuet die hoffärtig sind in ihres Hertzen Sinn: denn wer stolz ist/ den kan GOtt wol demüthigen**/ saget der König Nebucadnezar auß eigener Erfahrung/ Dan. IV. 34.

Neunzehende Tugend.

DJese ist Freundligkeit/ Lindigkeit/ Gedult/ Friedfertigkeit. vers. 17. **Vergeltet**/ saget der Apostel/ **niemand Böses mit Bösem/ fleissiget euch der Erbarkeit gegen jederman.**

18. **Ist es müglich/ so viel an euch ist/ so habt mit allen Menschen Friede.**

19. **Rächet euch selber nicht/ meine Liebsten/ sondern gebet Raum dem Zorn** (GOttes/) **denn es stehet geschrieben: Die Rache ist mein/ ich will vergelten/ spricht der HErr.**

20. **So nun deinen Feind hungert/ so speise ihn/ dürstet ihn/ so träncke ihn/ wenn du das thust/ so wirst du feurige Kohlen auff sein Haupt sammlen.**

21. **Laß dich nicht das Böse überwinden/ sondern überwinde das Böse mit Gutem.**

Erklärung.

Natur der fleischlichen Welt-Kinder.

DJe fleischlichen Welt-Kinder vergelten Böses mit Bösem/ sie messen andern mit dem Maß/ damit ihnen gemessen; denn sie haben mit ihnen einen Sinn und Geist der Welt: Sie thun niemand Ehre/ es sey denn/ daß sie ihn lieben und wegen der Gleichförmigkeit mit ihm/ der Ehre würdig achten: Sie sind jederman beschwehrlich/ haben Lust zu Unruhe und Unfried/ stifften Zanck und Uneinigkeit/ **reden** und thun **alles/ was zum Verderben gereichet**/ Psalm. LII. 6. Sie suchen und üben selbst Rache: Sie thun ihren Feinden wehe/ so viel sie immer können/ und lassen Zeichen der Feindseligkeit sehen. Das sind die fleischlichen Welt-Kinder. Die Kinder Gottes aber sollen eines andern Geistes und Sinnes seyn.

Wie Kinder Gottes sein sollen.

1. Sie sollen niemand Böses mit Bösem vergelten. Die Gottlosen thun ihnen Böses/ denn sie können mit ihnen nicht eins seyn. Der Gerechte ist den Gottlosen ein Greuel/ Prov. XXIX. 27. denn der Belial kan Christum nicht leiden/ sondern hasset ihn: Aber die Kinder Gottes sollen den Kindern deß Teuffels nicht messen mit gleichem Maß/ nicht ihnen Böses mit Bösem vergelte/ auff

daß

daß sie ihnen nicht in der Boßheit gleich sind. **Sprich nicht**/ saget Salo- Gedult.
mon/ Prov. XXIV. 29. **wie man mir thut/ so wil ich wider thun/ und einem jeglichen sein Werck bezahlen.** Ob wol Christo ist von vielē viel Böses widerfahren/ so hat er doch niemād Böses mit Bösem vergolten. Ob wol Saul dem David viel Böses gethan/ so hat er doch niemahls ihm Böses mit Bösem vergolten. Von den Kindern Gottes soll kein Böses/ sondern Gutes kommen/ sie sollen nicht vom Teuffel lernen Böses thun/ sondern von GOtt Gutes thun.

2. Sie sollen sich der Erbarkeit gegen jederman befleissigen/ sich allen freundlich erzeigen/ jederman Ehre thun/ nicht allein dē Frommen/ sondern auch den Gottlosen/ was anlanget die eusserliche Gesellschafft und Gemeinschafft/ denn unter ihnen müssen sie leben. Die Person/ Ampt und Stand soll geehret werden/ ob wol die Untugend/ Laster und Boßheit sollen gehasset werden. Freundlichkeit.

3. Sie sollen mit jederman im Fried leben/ den Frieden suchen und ihm nachjagen. **Denn wer gut Leben begehret und gerne gute Tage hätte/ der behüte seine Zunge für Bösem/ und seine Lippen/ daß sie nicht falsch reden/ er suche Friede/ und jage ihm nach**/ Psalm. XXXIV. 13. seqq. **Mercke**/ daß der Apostel saget/ **so viel als an euch ist so habet mit allen Menschen Friede.** Ein Christ soll niemand Ursache zu Unfried geben/ niemand beleidigen auß eigener Liebe/ und da andere reden und thun was zu Unfriede dienet/ soll er alles zum Besten kehren; Darnach das seine in der stille thun/ und die Bösen mit Gedult tragen. Denn wer am meisten leiden kan/ der wird den grösten Fried erhalten. Ein Christ soll mit niemand im Unfried leben/ niemand in seinem Hertzen feind seyn/ denn das ist der Gottlosen und fleischlichen Welt-Kinder Art/ daß sie alles zum Bösen ziehen/ auch das Gute und mit mancherley Argwohn werden getrieben/ und nicht ruhen und andere lassen ruhen/ sondern jederman zuwider und schwer sind. Ein wahrer Christ aber und Kind Gottes kan mit niemand in seinem Hertzen zürnen/ ist zum Frieden geneiget/ suchet und liebet Fried: Da aber andere mit ihm wegen seiner rechten Wege zürnen/ lässet er sie fahren/ und befihlet GOTT die Sache/ und also bleibet er in seiner Ruhe und Fried/ und so viel an ihm ist/ hat er mit allen Menschen Fried. Friedfertigkeit.

4. Sie sollen sich nicht da ihnen Gewalt und Unrecht geschicht/ rächen/ sondern GOtt die Sache und Rache befehlen/ denn die Rache ist Gottes/ der einem jeglichen vergilt/ wie er verdienet/ nach seiner Gerechtigkeit. Wer sich selbst rächet/ und mit Gewalt und Frevel durchgehet/ der greiffet in GOttes Ampt/ kompt auß fleischlichem und ungöttlichem Eyfer GOtt zuvor/ verderbet alle seine Sachen/ und führet über sich GOttes Zorn/ denn der sich rächet/ an dem will sich GOtt wider rächen. Darumb ist nichts besser denn unbillige Gewalt mit geduldigem Hertzen tragen/ und GOtt alles befehlen. Wir können Gelindigkeit.

Erlaubte Rache.

uns nicht besser an unsern Feinden rächen / als wenn wir das Gerichte GOtt befehlen / welcher zu seiner Zeit mit solchem Eyfer unsern Feinden wil bezahlen / daß wir unsere Lust im HErrn sollen sehen und GOtt dancken / wie David Ps. IX. 2. seqq. **Ich** / sagt er / **dancke dem HErrn von gantzem Hertzen / und erzehle alle deine Wunder / ich freue mich und bin fröhlich in dir / und lobe deinen Nahmen / du Allerhöchster / daß du meine Feinde hinter sich getrieben hast / sie sind gefallen und umbkommen für dir. Denn du führest meine Sache und Recht auß / du sitzest auff dem Stuhl ein rechter Richter.** David kondte sich offt an Saul rächen uñ ihn bezahlen / aber er hats nicht wollen thun / sondern GOtt die Rache befohlen / der auch zu seiner Zeit im Zorn dem Saul vergolten / und Davids Recht außgeführet. Das sind edle und göttliche Naturen / oder Gemüther / die ihr Fleisch im Zaum halten / deß Unrechts vergessen / und was geschehen ist halten / als wenns ihnen nicht geschehen wäre / und in GOttes gerechten Gerichten beruhen / ja keine Rache nicht allein nicht begehren / sondern auch bitten / daß GOtt keine Rache wolle üben / sondern Gnade und Barmhertzigkeit beweisen.

Welches göttliche Gemüter seyn.

Dienstgefliessenheit.

5. Sie sollen ihren Feinden nicht allein von Hertzen Grund vergeben und zu gute halten / sondern auch ihnen alle Wercke und Dienste der Liebe / nach allem Vermögen beweisen. So sie hungert / sollen sie die speisen / so sie dürstet / sollen sie die tränecken / und sich gegen sie erzeigen / als wenns ihre liebste und beste Freunde wären / welches wenn sie es thun / werden sie ihnen feurige Kohlen auff ihr Haupt sammlen / das ist / sie werden durch solche Liebes-Wercke und Wolthaten ihnen den grösten Schaden zufügen / und das Feuer der göttlichen Rache über sie führen. Der Gottfürchtigen heilige Dienste und Wercke / die sie ihren Feinden erzeigen / werden ein Feuer / daß die Feinde verzehret. Weil Christus und David ihren Feinden guts gethan / haben sie auff ihr Haupt feurige Kohlen gesammlet / dadurch sie sind zu nichte worden und verdorben. Darnach so sind auch die feurige Kohlen auff dem Haupt der Gottlosen durch Liebes-Wercke gesammlet / der Gottlosen Schmertz / Plage und Pein im Gewissen / welchs wird überzeuget deß Unrechts / so ist geübet / welches am Saul zu sehen / I. Sam. XXIV. 20.

Was sey feurige Kohlen auff der Feinde Haupt samlen.

Beständige Gütigkeit.

6. Schließlich / sie sollen sich in allen Punncten und Stücken also verhalten / daß sie sich nicht lassen durch das Böse überwinden / sondern daß sie das Böse mit Gutem überwinden. Nimmer soll der alte Adam / sondern allezeit Christus herrschen. Wer sich lässet durch das Böse überwinden / und thut Böses für Böses / der weichet ab vom Wege Gottes / und wird ein Teuffel: Wer aber das Böse mit Gutem überwindet / der bleibet auff rechtem Steige / und ist ein Sohn Gottes.

Beschluß.

Early European Books, Copyright © 2012 ProQuest LLC.
Images reproduced by courtesy of The Royal Library, Copenhagen.
1,-269 4° 01429 Early European Books, Copyright © 2012 ProQuest LLC.
Images reproduced by courtesy of The Royal Library, Copenhagen.
1,-269 4° 1429

Beschluß.

Auß diesem allem ist zu ersehen/

1. Daß der wahre Glaube nicht sey und seyn könne ohn ein Christlich Leben. Wer in Wahrheit durch den Glauben an JEsum Christum ist gerecht worden/ und mit Christo ist vereiniget/ der führet auch einen heiligen Wandel/ der gibt seinen Leib GOtt zum Opffer/ daß da lebendig/heilig und GOtt wolgefällig/ der stellet sich nicht gleich dieser Welt/ sondern erneuert sich im Geiste seines Gemüthes/ und prüffet welches da sey der gute/ heilige und vollkommene Wille Gottes: Der wandelt in der Einfalt/ und hält nicht mehr von ihm denn sichs gebühret/sondern er hält mässiglich von ihm/nach dem Gott das Maß außgetheilet: Der wandelt in der Göttlichen Wahrheit: Der thut das seine mit Treu und Fleiß: Der gibt einfältiglich/ und übet Barmhertzigkeit mit Lust: Der hat wahre Liebe: Der hasset das Böse und hanget dem Guten an: Der kompt auß brüderlicher Liebe dem andern mit Ehrerbietung zuvor: Der ist feurig im Geist/ und schicket sich in die Zeit: Der ist frölich in der Hoffnung/ und geduldig in Trübsal/ der lässet nicht ab vom Gebet: Der nimpt sich der heiligen Notthdurfft an: Der segnet seine Verfolger/ und flucht ihnen nicht: Der freuet sich mit den Frölichen/ und weinet mit den Weinenden: Der trachtet nicht nach hohen Dingen/ sondern hält sich zu den nidrigen: Der hält sich selbst nicht für klug: Der vergiltet nicht Böses mit Bösem: Der befleissiget sich der Erbarkeit gegen jederman: Der suchet Fried und jaget ihm nach: Der rächet sich selbst nicht/ sondern befihlet GOtt die Sache und Rache: Der thut seinen Feinden gutes/ und überwindet das Böse mit Gutem. Das sind die edlen Tugenden/ darin sich der wahre gläubige und neugebohrne Mensch übet/das ist das Liecht/ das er lässet leuchten/ seinen Glauben zu beweisen/ das ist das wahre Zeichen/ daran er erkandt wird/ daß er auß GOtt gebohren. Darumb wer sich in diesen Tugenden nicht übet/wer anders lebet und sich verhält/denn der Apostel lehret/der ist nicht durch den Glauben gerecht/ der ist kein wahrer Christ/ ob er wol den Namen hat/ denn niemand kan ein wahrer Christ seyn/ ohn ein Christlich Leben. Glauben uñ Christliches Leben immer beysammen.

2. Daß wenig wahre Christen in der Welt seyn/denn es sind wenig/ die ihren Leib GOtt zum lebendigen heiligen und Gott wohlgefälligen Opffer geben: Wenig sind/ die der Welt absterben/ und sich im Geiste ihres Gemüthes erneuren/ daß sie prüffen welches der gute/heilige und vollkommene Wille Gottes sey: Wenig sind/ die in der Einfalt wandeln und mässiglich von ihnen halten: Wenig sind/ die in der Wahrheit bleiben und ihr Ampt mit Treu und Fleiß thun: Wenig sind/ die einfältiglich geben/ und Barmhertzigkeit üben mit Lust: Wenig sind/die wahre Liebe haben/und das Böse hassen und dem Guten anhangen: Wahre Christen/ rare Christen.

Early European Books, Copyright © 2012 ProQuest LLC.
Images reproduced by courtesy of The Royal Library, Copenhagen.
1,-269 4° 01429 Early European Books, Copyright © 2012 ProQuest LLC.
Images reproduced by courtesy of The Royal Library, Copenhagen.
1,-269 4° 1429

Wenig sind feurig im Geist / und schicken sich in die Zeit : Wenig sind frölich in Hoffnung / und geduldig in Trübsal / und fleissig im Gebete : Wenig nehmen sich der heiligen Nothdurfft an : Wenig segnen ihre Verfolger / und weinen mit den Weinenden : Wenig befleissigen sich der wahren Demuth und halten sich zu den Niedrigen : Wenig jagen dem Friede nach / und thun ihren Feinden guts : Wenig überwinden das Böse mit Gutem. Darumb ist das Reich Christi klein / das Reich aber des Teuffels groß / denn der gröste Hauffe der Menschen dienet dem Teuffel in Sünden.

Ubung gegen dem Menschen.

Probe deß Christenthumbs.

ERkenne und prüffe dich / O Mensch / ob du durch den Glauben an JEsum Christum bist gerecht worden / oder ob in dir sey JEsus Christus durch den Glauben? So er in dir ist / begibst du deinen Leib GOtt zum lebendigen / heiligen und GOtt wolgefälligen Opffer / so stellest du dich nicht der Welt gleich / sondern erneuerst dich **im Geiste deines Gemüths** / Epheſ. IV. 24. daß du prüffest welches der gute / heilige und vollkommene Wille Gottes sey / so hälst du nicht mehr von dir selbst / deñ es sich gebühret / sondern hälst mässiglich von dir selbst / nach dem Maß der Gabe Gottes / so wandelst du in der Wahrheit / und thust dein Ampt mit Treu und Fleiß / so übest du die Wercke der Liebe und Barmhertzigkeit mit Lust / so hassest du das Böse / und hangest dem Guten an / so bist du brünstig im Geiste / schickest dich in die Zeit / bist frölich in der Hoffnung / geduldig in Trübsal / lässest nicht ab vom Gebete / nimpst dich der heiligen Nothdurfft an / segnest deine Verfolger / freuest dich mit den Frölichen / und weinest mit den Weinenden / trachtest nicht nach hohen Dingen / sondern hälst dich zu den niedrigen / vergiltest nicht Böses mit Bösem / rächest dich selst nicht / sondern gibst GOtt die Rache / und thust den Feinden Guts. So du aber anders thust / ist kein Zweiffel / daß du ohne Glauben und Christo seyest.

Von dem Christlichen Leben in Specie.

Der Apostel lehret / wie man sich halten soll /

1. **Gegen die Obrigkeit.**
2. **Gegen jederman.**
3. **Gegen die Gegenwärtige Gnaden-Zeit.**
4. **Gegen die Schwachen im Glauben.**

Vom

Vom Ersten.

Das dreyzehende Capitel.

DEr Apostel erfordert von den Christlichen Unterthanen zweyerley: Das erste ist Gehorsam gegen die Obrigkeit.

vers. 1. **Jederman** / saget er / **sey unterthan der Obrigkeit/die Gewalt über ihn hat.**

Wie der Obrigkeit gebühret zu herrschen/ zugebieten/ befehlen/ ordnen und setzen / also gebühret den Unterthanen zu gehorsamen/ auffzumercken/ zu folgen. Das Obere soll von dem Untern geehret werden/ das Haupt von den Gliedern/ der HErr vom Diener.

Der Apostel aber setzet **vier Ursachen deß Gehorsams/**

Ursachen deß Gehorsams.

Die Erste ist die Ordnung Gottes. **Denn**/ saget er v. 1. **es ist keine Obrigkeit / ohne von Gott : Wo aber Obrigkeit ist / die ist von Gott verordnet.** GOtt hat es so geordnet im menschlichen Leben/ daß der eine soll herrschen/ der andere Gehorsam seyn. Darumb wer ein Haupt ist und Herr über andere/ der ists von GOtt / nach der Ordnung / und Beruffung Gottes / welcher einen jeglichen auff seinen Stuel setzet. Denn GOtt hat nicht allein die Ordnung gemacht daß der eine soll herrschen / und der andere gehorsam seyn / sondern er gibt auch die Kron/Scepter/Macht/Gewalt/Ehr/ und Herrligkeit / weme er will / denn es ist alles sein / und er hat alles in seiner Hand/ Dan. II. 37. **Durch ihn herrschen die Könige / und die Rath-Herren setzen das Recht/ durch ihn herrschen die Fürsten und alle Regenten auff Erden** / Prov. VIII. 15. 16. Darumb soll man an einer jeglichen Obrigkeit Gottes Ordnung erkennen und ihr unterthänig und gehorsam seyn / umb deß HErrn willen. Was GOtt wil geehret haben / das sollen wir ehren / denn der Wille Gottes soll unser höchstes Gesetz seyn/ darnach wir allein sollen leben. Unser Willen soll mit dem göttlichen Willen überein kommen und darin sich verlieren.

Obrigkeit ein Bilde Gottes.

Darnach die Obrigkeit träget das Bilde Gottes / das Bilde seiner Majestät/ Krafft/ Gewalt/ Hoheit/ Herrligkeit. Eine jegliche Person aber/ die Gottes Bilde träget/ soll man ehren. Der Gehorsam ist die höchste Ehre.

Die Andere Ursache ist die höchste Unbilligkeit/ sich widersetzen. **Denn wer sich/** saget der Apostel / **wider die Obrigkeit setzet / der widerstreber Gottes Ordnung.** Weil die Obrigkeit ist eine Ordnung Gottes/ derhalben wer der Obrigkeit widerstrebet und widerspricht / der widerstrebet und widerspricht der Ordnung Gottes/ der ist wider GOtt selbst. GOtt wird in seiner Ordnung verletzet / was einer Obrigkeit widerfähret / deß nimpt sich GOtt an / das hält er / als wann es ihm selbst geschicht. **Euer Murren /**

Gott wird in der Obrigkeit verletzet.

sagen

sagen Moses und Aaron / **ist nicht wider uns / sondern wider den HErrn. Was sind wir / daß ihr wider uns murret?** Was ist aber unbilliger denn wider GOtt seyn / wider GOTT sich setzen und streiten? Darumb soll man nicht die Person der Obern von aussen allein ansehen/sondern GOtt in ihnen erkennen / und ehren / und ihnen folgen. Ihre Stimme und Wort soll uns seyn wie Gottes Wort und Stimme/ und darnach uns in demütigem Gehorsam richten/ es sey denn / daß sie etwas wider GOtt wollen und befehlen / denn in solchem Fall **muß man Gott mehr Gehorsam seyn/** Act. V. 29. So lange sie nicht wider GOtt gebeut/ so lange soll der Gehorsam seyn und bleiben/ ob sie schon schwere/harte/ und bittere Dinge befihlet/ denn solches wie eine billige und wolverdiente Straffe anzunehmen / und mit Gedult zu tragen. Darnach ob wol die Obern ihre Laster und Gebrechen haben/soll man darumb ihnen nicht zu gehorsamen verweigern / denn man muß die Ordnung Gottes absondern von den Lastern und Untugenden/denn diese heben den schuldigen Gehorsam nicht auff. Das Ampt und Göttliche Gewalt/die von GOtt ist und Gottes ist/soll man ehren allezeit/ und die Untugend und Sünde/ die dabey gefunden werden/mit Gedult tragen und GOtt befehlen/der einem jeglichen wird vergelten/wie er verdienet.

Wie man die Obern soll ansehen und achten.

Die Dritte Ursache ist die Straffe. v. 2. **Die aber** / saget der Apostel/ **widerstreben/ werden über sich ein Urtheil empfahen.**

3. Denn die Gewaltigen sind nicht den guten Wercken / sondern den Bösen zu fürchten. Wilt du dich aber nicht fürchten für der Obrigkeit/so thue guts / so wirst du Lob von derselben haben.

4. Denn sie ist Gottes Dienerin/ dir zu gut. Thust du aber Böses/so fürchte dich/denn sie träget das Schwerdt nicht umbsonst/sie ist Gottes Dienerin/ eine Rächerin zur Straffe über den/der Böses thut.

5. So seyd nun auß Noth unterthan / umb der Straffe willen.

GOtt wil die Obrigkeit/seine heilige Ordnung unverletzt haben/er wil sie geehret/und nicht geschänder haben denn er ist damit vereiniget und ist da alles. So aber jemand dieselbe ungebührlicher Weise anrühret und antastet / mit Gedancken/Wort und Wercken/der wird seine Straffe finden. Weil Cor. Dathan und Abiram, Mosi widerstrebet und einen Auffruhr erwecket / haben sie über sich ein Urtheil empfangen / denn sie sind durch die allmächtige Hand Gottes gestürtzet und lebendig mit den Ihren von der Erden verschlungen / Num. XVI. 32. 33. Es ist niemahls dem wohl gelungen/ der sich wider die Obrigkeit gesetzet/denn die Hand Gottes hat ihn gefunden und zur Straffe gezogen / wie die Historien und tägliche Erfahrung lehren und zeugen: denn GOtt ist seiner heiligen Ordnung

Straffe des Ungehorsams.

Patron-

Patron, Schild/ Schutz/ und vergiltet denen/ die Hochmuth üben/ und die Majestäten lästern und betrüben.

Darnach so hat auch die Obrigkeit Macht und Recht die Ungehorsamen und Rebellen zu straffen / wie auch alle andere die böses thun / Eccl. VIII. 4. denn GOtt ihr das Schwerdt an die Seite gegürtet/ und ihr befohlen dasselbe zu gebrauchen/ wider alle Ungehorsame und Gottlose die wider Recht / Billigkeit/ und Gottseligkeit thun / dieselbe außzurotten und vertilgen / daß deß HErren Land und Blutschulden gereiniget/ und der Name deß HErrn durch Gerechtigkeit geheiliget werde.

Mercke aber hie/

1. Daß die Obrigkeit GOttes Dienerin sey/ den Frommen zu Gute/ und den Bösen zur Straffe. Die Frommen soll sie an Gottes stätte schützen und wider unbillige Gewalt vertreten: Die Bösen aber straffen / denn darumb hat sie ein Schwerdt von GOtt empfangen. Was die Obrigkeit nach ihrem Ampte thut/ das thut GOtt durch sie. Wie Obrigkeit Gott diene.

2. Daß die Obrigkeit nicht Macht habe zu thun nach ihrem Gefallen/ sondern soll auff Gottes Willen sehen. Denn sie ist eine Dienerin Gottes/ die nach ihres HErrn Gebot und Willen soll thun. Darumb gleich wie die Augen der Knechte und Mägde auff die Mäuler und Hände ihrer Herrn und Frauen sehen: Also sollen der Obrigkeit Augen auch auff Gottes Mund/ Willen / Befehl und Ordnung sehen. Sie soll nicht vergessen daß sie nur allein eine Dienerin ist Gottes. Darumb soll sie ihr Schwerdt / Macht und Gewalt nicht nach ihrem; sondern GOttes Willen gebrauchen/ und nichts anfahen und thun/ das sie für GOtt nicht kan verantworten. Wenn die Obrigkeit vergisset / daß sie eine Dienerin Gottes ist/ so thut sie nicht was recht und gut ist. Ach wie offt wird das vergessen/ wie offt thut man nach eigenen Lüsten und Willen/ wie offt wird die Göttliche Macht und Gewalt mißbrauchet wider GOTT/ sein Wort/ Kirche/ Diener/ Gesetze/ Gerechtigkeit/ Wahrheit. Obrigkeit soll auff GOttes Willen sehen. mißbrauch der göttlichen Gewalt.

3. Daß Gottseligkeit/ Gehorsam und Furcht GOttes ein Weg sey zu entfliehen der Rache und Straffe/ die GOtt durch die Obrigkeit übet. Denn die Gewaltigen sind nicht den guten Wercken/ sondern den bösen zu fürchten. Derhalben wer sich nicht wil fürchten/ der thue guts/ der lebe in der Furcht und Gehorsam Gottes / so wird er von seiner Obrigkeit nicht Straffe/ sondern Ehre und Lob haben. Denn wie kan sie das Gute mit Recht am Menschen straffen? Ists nicht billich/ daß sie Tugend/ Gehorsam und Gottseligkeit liebe/ ehre/ rühme und kröne? Wer aber böses thut/ der muß sich fürchten / denn sie führet das Schwerdt den Bösen zur Straffe / sie ist eine Rächerin GOttes / daß sie vertilge die böses thun. Darnach weil eine Obrigkeit mit dem göttlichen Schwerdt und Rache ist gerüstet / soll man ihr unterthänig und gehorsam seyn / daß man nicht in ihre Straffe falle / da soll man nicht ihr auß Frevel und auß Vertrauen auff grossen Gottesfurcht behütet vor Obrigkeitlicher Straffe.

sen Reichthumb / Macht und Freundschafft widerstreben und Leyd thun / denn das wird nicht ungestrafft bleiben. So die Obrigkeit selbst die unbillige Gewalt nicht kan straffen/ so wil GOtt sich selbst im Zorn und Grimm auffmachen/ und Rache üben. Wenn die Ungehorsamen auch ihr Haupt biß gen Himmel hätten erhaben/so müssen sie doch geniedriget / und durch die Hand Gottes gestürzet werden/denn Gott verlässet seine Ordnung nicht. Ob wol das Leyden der Obrigkeit ist offt wohl verdienet/so ist doch das Werck wider sie unbillig.

Darnach soll ein jeglicher sich für anderer Laster und Untugend hüten/und sich der Gottseligkeit befleissigen/ auff daß er nicht der Obrigkeit zur Straff in die Hand komme.

Die Vierdte Ursach ist das Gewissen. **So seyd nun**/ saget der Apostel v. 5. **auß Noth unterthan / nicht allein umb der Straffe / sondern auch umb deß Gewissens willen.**

Gewissen ein Buch / darin alles wird angeschrieben.

Der Mensch soll in seinem gantzen Leben sein Gewissen in acht haben / und nichts thun / das wider sein Gewissen ist/ denn dasselbe ist ein zart Ding/es ist ein Buch / darin alles was der Mensche thut/ wird auffgeschrieben und behalten/ zum Zeugnüß für ihn / oder wider ihn. Darumb daß man das Gewissen nicht verletze und beschwere/ soll man der Obrigkeit den Gehorsam leisten/ der ihr von Gottes wegen gehöret und gebühret. Ein gut Gewissen ist eine grosse Freud/ Trost und Ruhe deß Menschen/ ja ein süsses Paradiß : Ein böß Gewissen aber eine grosse Unruhe/ Schmertz / Plage / Pein / ja eine bittere Hölle. Der Mensch kan sich nicht elender machen / denn wenn er sein Gewissen verwundet/ welches sein Gifft und Tod ist/so es nicht in der Zeit der Gnade/ durch Christum in der heiligen Busse / wird geheilet. Das ist vom Gehorsam und desselben Ursachen.

Was ein gut und böß Gewissen sey.

Das Andere/ das da der Apostel erfordert/ ist die schuldige Pflicht. v. 6. **Derhalben**/ saget er/ **müsset ihr auch Schoß geben**/ **denn sie sind Gottes Diener**/**die solchen Schutz sollen handhaben.**

Warumb der Obrigkeit Schoß und Zoll zu geben?

Weil wir unter der Obrigkeit Schutz und Schirm im Friede leben / das unsere behalten und gebrauchen können/ ists auch billich/daß/zur Danckbarkeit/ wir ihr ein Theil unser Güter lassen zu kommen / auff daß sie solchen Schutz könne handhaben. Was würde für ein Unwesen in der Welt seyn / wenn nicht die liebe Obrigkeit wäre? Wer könte das seine im Frieden behalten und besitzen? Würde nicht das Unsere jedermans Raub seyn? Wer könte für dem Frevel der Boßheit der Menschen sicher seyn? Darumb ist das eine grosse Gnade Gottes / daß wir unter dem Schatten der Obrigkeit mögen sicher wohnen/ und unser Brod ohne Hindernüß suchen/ daß sie auch / nach dem Befehl Gottes/soll haben zu geniessen. Wer sich weigert und beschweret/ der Obrigkeit die schuldige Pflicht zu geben/der erkennet nicht das Gute/das er von derselben hat/ und ist würdig/ daß er von jederman beraubet werde.

Vom

Vom andern/ wie wir uns gegen jederman verhalten sollen.

Gleich wie wir nun unser Obrigkeit sind schuldig zu geben Schoß / also auch einem jeglichen / das wir von rechts wegen sollen / wie der Apostel saget: vers. 7. **So gebet nun jederman was ihr schuldig seyd/ Schoß dem der Schoß gebühret/ Zoll dem der Zoll gebühret/ Furcht dem die Furcht gebühret / Ehre dem die Ehre gebühret.** Wir sollen einem jeglichen das seine geben / das ihm gehöret/ und in allen Dingen die Gerechtigkeit in acht nehmen. Dem der Zoll gebühret / dem sollen wir den Zoll treulich geben / ob er schon nicht ist unsere Obrigkeit / denn wenn wir anderer Ober-Herrn Pässe / Land / Wasser und Ströme wollen gebrauchen / müssen wir auch den Zoll / der gesetzt ist / geben. Also sollen wir auch Furcht und Ehre geben / dem Furcht und Ehre gebühret und gehöret/ denn GOtt will/ daß ein jeglicher das seine vom andern soll haben/ und daß wir durch das Band der Liebe und Ehrerbietung sollen verbunden seyn. Darumb saget er auch: v. 8. **Seyd niemand nichts schuldig / denn daß ihr euch untereinander liebet/ denn wer den andern liebet / der hat das Gesetze erfüllet.**

9. **Denn das da gesaget wird: Du solt nicht ehebrechen / du solt nicht tödten/ du solt nicht stehlen / du solt nicht falsch Zeugnüß geben / dich soll nichts gelüsten / und so ein ander Gebot mehr ist/ das wird in diesem Wort verfasset: Du solt deinen Nechsten lieben/ als dich selbst.**

10. **Die Liebe thut dem Nechsten nichts Böses. So ist nun die Liebe deß Gesetzes Erfüllung.**

1. **Mercke hie** / daß die Liebe sey die höchste und ewige Schuld/ damit wir dem Nechsten sind allezeit verpflichtet. Was wir sonst an Geld und Gut dem Nechsten schuldig sind / das kan zu seiner Zeit / nach Gelegenheit der Sachen bezahlet werden / daß wir der Schuld loß werden: Aber die Schuld der Liebe können wir nimmer bezahlen / denn die Liebe soll nimmer auffhören / in der Liebe sollen wir jederman zu jederzeit dienen / die Liebe soll allezeit außfliessen und sich ergiessen. Die Schuld der Liebe wird allezeit grösser / und nimpt mit dem Glauben zu. Je gröſſer Glaube / je gröſſere Liebe. Die Liebe hat kein Ende / denn sie gehet auß der Zeit in die Ewigkeit in ihren Ursprung und bleibet ewiglich. **Glaube und Hoffnung hören auff** mit der Zeit / Leib und Creatur / **aber nicht die Liebe** / 1. Cor. XIII. 8. denn das ewige Leben ist eine reine/ vollkommene und ewige Liebe. Liebe die höchste und eine ewige Schuld.

2. Daß die Liebe das aller edelste und beste am Menschen sey. Wer dem Nechsten seine Liebe gibt/ der gibt sich ihm gantz und gar mit allem das er ist/ hat/ vermag und kan. Liebe ist der höchste Schatz / Liebe wird für alles genommen Liebe am Menschen das beste.

Early European Books, Copyright © 2012 ProQuest LLC.
Images reproduced by courtesy of The Royal Library, Copenhagen.
1,-269 4° 01429 Early European Books, Copyright © 2012 ProQuest LLC.
Images reproduced by courtesy of The Royal Library, Copenhagen.
1,-269 4° 1429

Liebe deß Gesetzes Summa und Ende.

und gehalten. Wer den Nechsten liebet / der hat das Gesetz erfüllet: Liebe ist deß Gesetzes Summa und Ende. Alles was im Gesetze wird geboten / das ist Liebe / alle Gebot sind Liebe-Gebot: ohne Liebe wird nichts recht gethan und gelassen / Liebe ist aller Gebot Adel / Geist / Liecht / Leben und Krafft. So viel Liebe ist / so viel Erfüllung ist deß Gesetzes / denn so viel Dienste und Wercke sind da. Das Gesetz erfordert nichts anders denn Liebe / denn die Summa deß Gesetzes ist: **Du solt GOTT deinen HERRN lieben von gantzem Hertzen / von gantzer Seelen und gantzem Gemüthe / und deinen Nächsten als dich selbst.** Darumb wer liebet der hat dem Gesetz genug gethan / und es erfüllet. Weil aber die Liebe in uns ist in dieser unser Schwachheit unvollkommen / so ist auch die Erfüllung deß Gesetzes unvollkommen. Darumb müssen wir auß der Liebe in den Glauben und Christum kehren / und in ihm die vollkommene Erfüllung deß Gesetzes suchen / denn weil seine Liebe ist vollkommen gewesen / so ist auch die Erfüllung deß Gesetzes vollkommen. Christus ist des Gesetzes Ende / wer an ihn gläubet / ist gerecht.

In der Liebe und guten Wercken keine Gerechtigkeit zu suchen.

Die Liebe sollen wir üben / das Gesetze zu erfüllen / aber wir sollen darin nicht einige Gerechtigkeit suchen. Liebe soll seyn / als wenn sie nicht wäre / Liebe soll uns zum Glauben führen / der allein ist unsere Gerechtigkeit / denn er umbfahet und ergreiffet Christum / **der uns ist von GOtt gemachet zur Gerechtigkeit** / I. Corinth. I. v. ult. Liebe ist eine Frucht des Glaubens. Den Baum soll man nicht umb der Frucht willen verlassen / sondern den Baum umb der Frucht willen behalten. Wenn der Baum nicht mehr ist / so ist auch keine Frucht mehr. Keine wahre Liebe ist ohne Glauben / und kein Glauben ist ohne wahre Liebe / denn kein guter Baum ist ohne gute Frucht / und keine gute Frucht ist ohn einen guten Baum.

Liebe ist das allernützlichste.

3. Daß die Liebe sey das allernützlichste / denn die Liebe thut dem Nechsten nichts Böses. Was die wahre Liebe thut / das thut sie zum Besten / sie suchet deß Liebhabers Nutz / Auffnehmen und Erbauung in allen Dingen. Sie meynet es gut / wenn sie straffet / wenn sie lehret / wenn sie schweiget / wenn sie ruffet / wenn sie züchtiget / wenn sie sich verbirget / wenn sie klaget und weinet / wenn sie bittet / wenn sie dreuet. Liebe kan nicht anders denn Gutes thun / denn es ist wider ihre Natur und Eigenschafft Böses thun. Darumb wer die Göttliche Liebe im Hertzen hat / auß dem kan nichts anders denn Gutes gehen / nichts anders / denn seligliches von ihm geschehen. Wer in Wahrheit liebet / der mag alles thun / denn es nützet alles was er thut. Derhalben ist nichts besser / denn lieben und lernen lieben.

Die Liebe ist eine Göttliche Eigenschafft im Menschen / **denn GOtt ist die Liebe / und wer in der Liebe bleibet / der ist GOtt gleichförmig** / I. Joh. IV. 16.

Vom

Vom Dritten.

Wie wir uns gegen die gegenwärtige Gnadenzeit sollen halten.

Vers. 11. **Und weil wir/** saget der Apostel/ **solches wissen/ nemlich die Zeit/ daß die Stunde da ist auffzustehen vom Schlaff/** (**sintemal unser Heyl jetzt näher ist / denn da wirs glaubten.**)

12. **Die Nacht ist vergangen / der Tag aber herbey kommen: so lasset uns ablegen die Wercke der Finsternüß / und anlegen die Waffen deß Liechts.**

13. **Lasset uns erbarlich wandeln / als am Tage / nicht in Fressen und Sauffen / nicht in Kammern und Unzucht / nicht in Hader und Neid;**

14. **Sondern ziehet an den HErrn JEsum Christ / und wartet deß Leibs / doch also daß er nicht geyl werde.**

Hie beschreibet der Apostel **die Zeit der Gnaden** und lehret davon dreyerley; Was die Gnadenzeit sey.

Erstlich was sie sey / nemlich ein Liecht und Erkäntnüß deß göttlichen Willens/ welcher ist daß man sol auffstehen vom Schlaff/ nemlich der Sicherheit und Sünde. Wenn GOtt sein Wort sändet und offenbahret / oder es läutert und reiniget / so sehen und erkennen wir / daß die Zeit und Stunde da ist auffzustehen / und in ein neu Leben zu tretten. Da GOtt den Heyden / die in der Finsternüß gesessen / lassen das Liecht seines Wortes auffgehen / und ihnen seinen guten heiligen und vollkommenen Willen offenbahret / und Christum ihnen für Augen gestellet / da haben sie können wissen und sehen / daß die Zeit und Stunde da wäre / auffzustehen auß der Finsternüß / und im Liecht zu wandeln. Da Gott durch das Ampt und Dienst Herrn Luthers die Lehre geläutert / und das Liecht auß der Egyptischen Finsternüß herfür geruffen / und es auff einen Leuchter gesetzet / zu leuchten und erleuchten / da hat man können wissen / daß die Zeit da wäre auffzustehen vom Schlaff / die alte Finsternüß / abzulegen und im Glantze der Herrligkeit Gottes zuwandeln. Also weil jetzo am Abend der Welt GOtt abermahl sein Liecht lässet in der Finsternüß auffgehen / und damit will schliessen / so kan jedermännniglich / der Augen hat zusehen / sehen und wissen / daß die Stunde da sey auffzustehen vom Schlaff. Darumb wer klug ist und wil seyn / der stehe auff vom Schlaff / er verlasse das alte Wesen deß Fleisches / und diene GOtt im neuen Wesen deß Geistes / er höre auff zu schlaffen / mit der Welt / und fahe an zu wachē in Christo / er wende Fleiß an daß er Theil habe an des ersten Auffer-

stehung/ so ist er selig und heilig/ und der ander Tod hat über ihn keine Macht/ Apoc. XX. 6.

Schein deß göttlichen Liechts.

Zum andern/ lehret der Apostel/ daß GOtt uns mit seiner Gnade zuvorkomme/ und uns mit seinem Heyl/ Liecht und Christo näher sey/ denn wir gläuben/ wie solches zu seiner Zeit an den Heyden ist wahr worden. Denn zu denen kam GOtt mit seinem Wort/ Liecht/ Gnade und Heyl/ da sie nichts davon wusten und war ihnen näher/ denn sie kondten gläuben/ ihre Nacht war vergangen/ ihr Tag aber herbey kommen/ Esa. IX. 2. Es. LX. 1. Also ist jetzo auch das Heyl GOttes/ und unser Heyl näher/ denn wir glauben/ die Nacht ist vergangen/ der Tag aber ist herbey kommen/ das Liecht gehet auff und scheinet in der Finsternüß. Wer Augen hat zu sehen/ der kan es sehen. Ob wol die Gottlosen es nicht achten/ sondern in ihrer Blindheit/ Finsternüß und Boßheit bleiben/ so werden doch die Verständigen/ Frommen und Gottfürchtigen es achten/ ihre Haupt erheben/ und ihre Augen auffthun/ mit Freud und Dancksagung.

Was in der Gnadenzeit zu fliehen.

Zum dritten lehret der Apostel/ was wir in der neuen Gnadenzeit thun sollen/ nemlich:

Wercke der Finsternüß.

1. Ablegen die Werck der Finsternüß. **So lasset uns**/ saget er/ **ablegen die Wercke der Finsternüß.** Diese sind fleischliche Weißheit/ Irrthumb/ Verachtung Gottes und seines Worts/ Mißbrauch deß Nahmens Gottes/ Heucheley und Scheinheiligkeit/ Ungehorsam/ Geitz/ Zanck/ Haß/ Streit/ Ungerechtigkeit/ Augen-Lust/ Fleisches-Lust/ ein hoffärtig Leben/ Fressen/ Sauffen/ Ehebruch/ Hurerey/ Lügen und alle andere Wercke deß Fleisches. Diese sollen wir ablegen durch wahre Busse und heiligen Fürsatz/ wir sollen den alten Menschen mit seinen Lüsten und Begierden außziehen. Der Anfang der Besserung muß geschehen durch Ablegung deß sündlichen Lebens. Adam muß sterben/ sol Christus auffstehen und leben. Wer will werden das er nicht ist/ der muß auffhören zu seyn/ das er ist.

Was zu thun?

2. Anlegen die Waffen deß Liechtes. **Lasset uns**/ saget er/ **anlegen die Waffen deß Liechtes.** Das Böse muß nicht allein abgeleget/ sondern auch das Gute angeleget werden. Die Waffen deß Liechtes sind/ Glaube/ alle göttliche Tugenden/ Wercke und Ubungen deß Geistes und Gottseligkeit.

Waffen deß Liechts

Diese sollen wir anlegen und anziehen/ und damit für Gottes Angesichte erscheinen/ so sind wir ein Liecht im HErrn. So viel Tugend und Gottseligkeit einer hat/ so viel Liechtes hat er. So viel Sünde aber und Untugend einer hat/ so viel Finsternüß hat er. Glaube und das Christliche Leben/ oder die Tugenden sind Waffen/ damit wir gerüstet werden wider Teuffel und Welt/ sie sind deß Hertzen Stärcke/ Trost/ Freude und ein Maur wider das Urtheil der Verleumbdung/ sie sind ein Trotz in der Verfolgung. Wer die Waffen deß Liechtes an-

Early European Books, Copyright © 2012 ProQuest LLC.
Images reproduced by courtesy of The Royal Library, Copenhagen.
1,-269 4° 01429 Early European Books, Copyright © 2012 ProQuest LLC.
Images reproduced by courtesy of The Royal Library, Copenhagen.
1,-269 4° 1429

tes angeleget/ das ist/ gerüstet ist mit Liebe und Furcht Gottes/ mit Sanfftmuth/ Gedult/ Gebet/ Glauben/ der wird wol bleiben und bestehen.

Erbarer Wandel.

3. Erbarlich wandeln. **Lasset uns**/ saget er/ **erbarlich wandeln/ als am Tage/ nicht in Fressen und Sauffen/ nicht in Hader und Neyd.** Die Kinder Gottes sollen einen erbarn Wandel führen. Nichts ist/ daß ihnen weniger geziemet und übler anstehet/ denn Fressen und Sauffen/ Unzucht/ Hader und Neyd/ ja der kan nicht ein Kind Gottes seyn/ der den Bauche dienet/ und seines Fleisches Lust in Fressen und Sauffen/ Huren/ Ehebrechen/ Hader/ Zanck und Neyd vollbringet. Wo das Fleisch herrschet/ da ist nicht Christus: Wo Fressen/ Sauffen/ Hurerey/ Unzucht/ Hader und Neyd ist/ da ist nicht der wahre Glaube/ **denn dieser reiniget das Hertz von den todten Wercken/ zu dienen dem lebendigen GOtt**/ Act. XV. 9. Hebr. IX. 14. Füllerey/ Unzucht/ Hader und Neyd/ Zorn/ Rachgier sind Früchte deß Fleisches und Zeichen der alten Geburt/ die in die Verdammüß gehöret.

Glaube und ein gottloß Leben können nicht zugleich bestehen.

Was sey Christum anziehen.

4. Anziehen JEsum Christum. **Sondern**/ saget er/ **ziehet an den HErrn JEsum Christ.** JEsum Christum anziehen heisset hie/ Christi Leben und Glauben annehmen/ Christi Bilde der Tugend und Gottseligkeit haben/ und ihm nachfolgen in der Liebe/ Sanfftmuth/ Demuth/ Mäßigkeit/ Reinigkeit/ Heiligkeit/ Gerechtigkeit/ Wahrheit. Wer Christo im Leben folget/ der hat Christum angezogen. Christus durch den Glauben und Liebe angezogen/ ist der heilige und göttliche Schmuck/ darin der Mensche GOtt gefället/ Christus ist alle Tugend/ er ist deß Menschen **Gerechtigkeit**/ und Gerichte Gottes und seine **Heiligkeit** im Leben/ I. Cor. I. v. ult.

Wie deß Leibes zu warten.

5. Deß Leibes warten/ daß er nicht geil werde. GOtt kan wol leyden/ daß wir unserm Leibe gebührende Ehr und Nothdurfft geben/ er gönnet uns gerne eine ehrliche Freude und Lust/ Eccl. III, 13. Aber das ist ihm zu wieder/ wenn wir unsern Leib also pflegen/ daß er wider Christum geil wird/ und Lust hat zu essen vom verbottenen Baum. GOTT gefället nicht die Menschen-Lehre und Gebot/ die einen Schein haben der Weißheit durch **selberwehlte Geistligkeit und Demuth**/ Col. II, 23. und durch das/ daß sie deß Leibes nicht schonen/ und dem Fleische nicht seine gebührende Ehre thun/ zu seiner Nothdurfft. Wie solte Gott das angenehm seyn/ daß ein Mensch seinem **Leibe deß Tages übel thut/ oder seinen Kopff hänget/ wie ein Schilff/ oder auff ein Sack/ und in der Aschen liget**/ Es. LVIII. 5. GOtt hat alle Creaturen umb deß Menschen willen geschaffen/ und wil/ daß er derselben zu seiner Nothdurfft sol gebrauchen/ und GOTT loben. Alles was über die Maß ist/ das ist GOtt zu wider/ und ist deß Leibes Schade und Verderben.

Vom

Vom Vierdten.

Wie wir uns gegen die Schwachen im Glauben verhalten sollen.

Das vierzehende Capitel.

DAs wol ist ein Christus/ Wort/ Glaube/ Liebe/ Hoffnung/ Beruff/ Tauffe/ Abendmahl/ Geist/ dennoch seynd die Christen nicht alle gleich: der eine ist starck/ der andere schwach im Glauben. Darumb lehret der Apostel/ wie wir uns gegen die Schwachen im Glauben sollen verhalten/ und gibt uns **sechs Gebot**/ darnach wir uns sollen richten.

Erste Gebot.

Dieses ist/ daß wir sollen sie annehmen. **Den Schwachen im Glauben**/ saget der Apostel/ **nehmet auff**/ das ist/ stosset ihn nicht von euch/ und achtet ihn nicht unwürdig euerer Gemeinschafft/ sondern ziehet ihn zu euch/ helffet ihm auff/ unterweiset und lehret ihn/ daß er auß dem schwachen Glauben trette in einen starcken Glauben/ und vom Glauben zum Glauben komme. Der schwache Glaube ist auch ein Glaube/ und hat ja so wol den gantzen Christum/ als der starcke Glaube/ ob er ihn wol nicht so feste ergreiffet und hält. **So Gott das zustossene Rohr nicht zubricht/ und das glimmende Tocht nicht außlöschet/ so er die niedergeschlagen sind auffrichtet/ die zerbrochens Hertzens sind heilet/ und verbindet ihre Schmertzen**/ Es. XLII. 3. Psalm. CXLVI. 8. Ps. CXLVII. 3. so sollen wir GOtt nachfolgen/ und die Schwachen im Glauben auch auffnehmen.

Andere Gebot.

Dieses ist/ daß wir sollen die Gewissen nicht verwirren. v. 1. **Verwirret**/ saget er/ **die Gewissen nicht.**

2. **Einer gläubet/ er möge allerley essen/ welcher aber schwach ist/ der isset Kraut.**

Wie deß Nechsten Gewissen verwirret wird.

1. **Mercke hie**/ daß viel daran gelegen sey/ daß deß Nechsten Gewissen nicht verwirret werde. Es wird aber verwirret/ wann es wird in Zweiffel gesetzet/ daß es nicht weiß/ was es thun und lassen/ oder welchen Weg es gehen sol/ welches geschicht durch Rath/ Gedancken/ Meynung und Lehr/ darin kein Grund/ Liecht und Wahrheit ist/ oder durch ein unzeitig Urtheil.

2. So viel einer Erkändtnüß hat der Lehre von der Christlichen Freyheit/ so viel weiß er sich auch in den Gebrauch der Mitteldinge zuschicken.

Dritte

Dritte Gebot.

Dieses ist/ daß wir sollen einer den andern nicht verachten und richten. **Welcher/** saget der Apostel/ v. 3. **isset/ der verachte den nicht/ der da nicht isset/ und welcher nicht isset/ der richte dē nicht der da isset.**

Der Starcke im Glauben/ sol nicht verachten den Schwachen im Glauben/ und der Schwache im Glauben/ sol nicht richten den Starcken im Glauben. Das Richten sol nicht seyn/ wegen fünff Ursachen:

Warumb man den Nechsten nicht sol richten.

Die erste Ursache ist/ denn GOtt hat so wol den Schwachen im Glauben als den Starcken im Glauben angenommen. Was aber GOtt hat angenommen/ und was Gottes ist/ davon und darüber sollen wir nicht GOtt zu nahe kommen/ und in sein Urtheil fallen.

Die andere Ursache ist/ daß wir über den Nechsten nicht Macht haben zu richten/ denn er ist ein frembder Knecht/ der seinem HErrn stehet oder fället. **Wer bistu/** saget der Apostel/ v. 4. **daß du einen frembden Knecht richtest? er stehet oder fället seinem HErrn. Er mag aber wol auffgerichtet werden/ denn Gott kan ihn wol auffrichten.**

1. **Mercke/** GOtt ist ein HErr über uns alle/ wir sind seine Knechte/ wegen der Schöpffung/ Erlösung/ Beruffung und Heiligung.

2. Das Gerichte ist Gottes. Der HErr hat Recht und Macht den Knecht zurichten. Darumb sollen wir nicht in ein frembd Ampt greiffen/ und uns deß Gerichtes über den Nechsten nicht anmassen. So er stehet im Glauben/ so stehet er GOtt/ so er fället/ so fället er GOtt seinem HErrn: Der stehet/ kan fallen/ und der gefallen ist/ kan auffgerichtet werden/ denn GOtt kan ihn wol auffrichten. Weil wir nicht wissen was im Menschen ist/ und nicht sein Hertz und Sinn kennen/ weil wir auch nicht wissen/ was von ihm in der Zeit wird und kan werden/ sintemal der Erste wird der Letzte und der Letzte der Erste/ so können wir auch ja nach der Wahrheit von ihm nicht urtheilen. Darumb sollen wir das Gerichte GOtt/ der die Hertzen kennet/ und den Menschen in seiner Hand hat/ befehlen/ und nach der Liebe allezeit das Beste vom Nechsten hoffen. **Richtet nicht/** saget Christus/ Luc. VI. 37. **so werdet ihr nicht gerichtet/ verdammet nicht/ so werdet ihr nicht verdampt.**

Die dritte Ursache ist/ daß ein jeglicher eine gute Meynung hat/ und im HErrn und dem HErrn zu Ehren thut/ was er thut.

Einer/ saget der Apostel v. 5. **hält einen Tag für den andern/ der andere hält alle Tage gleich. Ein jeglicher sey in seiner Meynung gewiß.**

6 **Welcher auff die Tage hält/ der thuts dem HErrn/ und welcher nichts darauff hält/ der thuts auch dem HErrn. Welcher isset/ der isset dem HErrn denn er dancket Gott/ welcher nicht isset/ der isset dem HErrn nicht/ und dancket Gott.**

Early European Books, Copyright © 2012 ProQuest LLC.
Images reproduced by courtesy of The Royal Library, Copenhagen.
1,-269 4° 01429 Early European Books, Copyright © 2012 ProQuest LLC.
Images reproduced by courtesy of The Royal Library, Copenhagen.
1,-269 4° 1429

Niemand sol wegen seiner rechten Wege und Meynung gerichtet werden von einem andern/ sonderlich in den Dingen/ die das Gewissen nicht binden/ und daran die Seligkeit nicht gelegen. Ob man schon in den eusserlichen mittel Dingen nicht einerley Sinn und Meynung hat/ ists genug/ wenn wir alle zu einem Ende zielen/ daß wir GOtt ehren/ und GOtt zu Lobe thun/ das wir thun. Ob man auff Tage halte/ oder nicht/ ob man das oder das esse/ oder nicht/ schadet nichts/ so wir im Gewissen nicht gefangen werden/ so wir den Grund den Glaubens behalten/ und die Gerechtigkeit und Seligkeit nicht setzen in eusserlichen Dingen/ sondern in Christo und Gnade Gottes.

Die vierdte Ursache ist/ daß wir Gottes Eigenthumb sind/ ihm leben und sterben. vers. 7. **Denn**/ saget der Apostel/ **unser keiner lebet ihm selber/ und keiner stirbt ihm selber.**

8. **Leben wir/ so leben wir dem HErrn/ sterben wir/ so sterben wir dem HErrn. Darum wir leben oder sterben/ so sind wir deß HErrn.**

9. **Denn dazu ist Christus auch gestorben und auffersta-den/ und wieder lebendig worden/ daß er über Todte und Lebendige ein HErr sey.**

Der Mensch ist nicht sein selbst/ sondern Gottes/

Warumb der Mesch sey Gottes

1. Wegen der Schöpffung und Erhaltung/ denn GOtt hat ihm Leib/ Seele/ Geist/ Odem/ Leben/ Wesen/ Krafft und alles gegeben/ **seine Hände haben ihn auß Laimen gemacht/ er hat ihn mit Haut und Fleisch angezogen/ mit Beinen und Adern hat er ihn zusammen gefüget/ Leben und Wohlthat hat er an ihm gethan/ und sein Auffsehen bewahret seinen Odem**/ Hiob. X. 11. 12. GOtt ist sein Leben und Länge seiner Tage/ der Mensch lebet/ schwebet/ ist/ gehet/ stehet in Gott/ Act. XVII. 28. denn er kan ausser GOtt nicht seyn/ in welchem er mehr ist/ denn in ihm selbst. GOtt ist aller Wesen Wesen/ und aller Lebendigen Leben. Die Creatur bestehet mehr in Gott/ denn in ihr selbst.

2. Wegen der Erlösung/ denn er ist **theur durch Christi Blut und Tod zum Eigenthumb Gottes erkaufft**/ I. Corinth. VI. 20. I. Pet. I. 19. Tit. II. 14. Darumb ist er Christi/ welcher sein HErr ist. Christus ist darumb gestorben und wieder auß dem Tod lebendig worden/ daß er über Todte und Lebendige HErr sey. Darumb so lebet der Mensch nicht ihm selber/ denn er ist nicht sein selber/ er ist nicht ihm selber geschaffen und erlöset/ sondern GOtt/ deß Werck er ist/ deß Bilde er träget/ deß Leben er geneust. Der gantz eines andern ist mit Leib/ Seele/ Gut und Blut/ wie kan der sein eigen seyn? Was kan er ihm zueignen und für das seine halten? Wesen/ Leben/ Krafft/ Vermögen/ Wissen/ Erkennen/ Lieben/ ist alles Gottes. Die Sünde ist deß Menschen und deß Teuffels. Alles was gut ist/ das ist Gottes/ was böß/ ist deß Teuffels und der Menschen.

Der-

Das natürliche und geistliche Leben ist Gottes.

Derhalben leben wir Menschen/ so leben wir GOtt dem HErrn. Unser natürliches und geistliches Leben ist GOttes. GOTT ruffet uns durch die natürliche und fleischliche Geburt in die Welt/ und ruffet uns durch die geistliche und himmlische Geburt auß der Welt und Zeit in die Ewigkeit. Sein ist alles Leben/ in Natur und Geist/ in Adam und Christo.

Wie wir nun dem HErrn leben/ also sterben wir auch dem HErrn/ denn gleich wie das Leben ist Gottes/ also auch der Tod/ welcher ist wegen der Sünde von GOtt verordnet/ daß er den Menschen sol zerbrechen. Denn GOtt saget zu Adam/ Gen. II. 17. **Welches Tages du wirst vom Baum essen/ davon ich dir geboten/ du nicht solt essen/ so soltu deß Todes sterben.** Ob der Tod wol nicht ist von GOtt/ als er ist/ dennoch ist er von GOtt als er eine Straffe der Sünde ist. Die Sünde ist deß Tods Mutter und Ursprung/ oder der Teuffel ist der Vater durch die Sünde. Ob nun wol der Mensch stirbet in und durch deß Teuffels Gifft/ das im Fleische ist/ so ist er doch im Tod Gottes/ durch den Glauben an Jesum Christum/ denn im seligen Tod wird die Sünde vom Wesen geschieden/ die Seele wird rein und frey von der Sünde/ und gehet zu GOtt in die ewige Vollkommenheit: Der Leib aber wird durch die Verwesung auch gereiniget/ daß er das wird/ was im Anfang in Adam gewesen. Der leibliche Tod ist nicht eine Absonderung von GOtt/ sondern ein Eingang zu Gott. Gott ist uns näher im Tod denn im Leben; denn im Leben ist er in uns durch Mittel/ im Tod ohne Mittel. Darumb leben wir/ so leben wir dem HErrn/ sterben wir/ so sterben wir dem HErrn: wir leben oder sterben so sind wir deß HErrn: wir sind Gottes im Leben und Tod/ wir sind in seiner Hand geschlossen/ daraus uns niemand kan reissen/ niemand kan uns von **Gott scheiden/ auch der Tod nicht/** Rom. VIII. 38. denn Christus ist gestorben/ und wieder lebendig worden/ daß er über Todte und Lebendige HErr sey.

Wird im seligen Tode vom Wesen geschieden.

Darumb sol es uns eben viel seyn/ ob wir todt seyn/ oder leben/ denn wir sind im Tod eben so wol Gottes/ als im Leben/ und sollen uns für dem Tod nicht fürchten/ und unwilliglich sterben. So wir im Leben sind Gottes/ durch den wahren Glauben und ein heilig Leben/ so bleiben wir auch im Tode Gottes/ denn der Glaube und heiliges Leben folgen uns nach. Darnach wie GOtt ist gewesen gesinnet gegen den Gläubigen im Leben/ also ist er auch gesinnet gegen ihn im Tod/ denn er bleibt/ das er ist. Ob wir wol für der Welt sterben/ so sterben wir doch nicht für Gott/ denn er ist nicht ein Gott der Todten/ sondern der Lebendigen/ Gott hat **alle unsere Gebeine in seiner Hand/ daß der keins zubrochen wird/** Psalm. XXXIV. 21. denn was für Menschen Augen ist zubrochen/ das ist nicht für Gott zubrochen.

Die Todte leben für Gott.

Das ist nun ein grosser und edler Trost eines gottfürchtigen Menschen/ daß er so wol im Tod/ als Leben ist Gottes/ und daß ihm nichtes an seiner göttlichen Kindschafft und Herrligkeit im Tod abgehe/ sondern daß er das GOtt bleibe/ das er ihm ist gewesen/ darumb soll er mit Freuden sterben/ und mit dem Apo-

Early European Books, Copyright © 2012 ProQuest LLC.
Images reproduced by courtesy of The Royal Library, Copenhagen.
1,-269 4° 01429 Early European Books, Copyright © 2012 ProQuest LLC.
Images reproduced by courtesy of The Royal Library, Copenhagen.
1,-269 4° 1429

Ursache die der Furcht uñ Schrecken wegē deß Tods.

stel sagen: **Ich habe lust abzuscheiden und bey Christo zu seyn/** Phil. I. 23. Wer das weiß/ erkennet und gläubet/ der wird zu jeder Zeit zu sterben bereit seyn. Daß viel Menschen sich so sehr für dem Tod entsetzen/ und so unwillig sind zu sterben/ ist kein ander Ursache/ denn daß sie allein auff den Tod von aussen sehen/ und nicht auff GOtt/ und nicht betrachten/ daß sie im Tod so wol als im Leben/ Gottes sind und bleiben.

1. **Mercke hie**/ daß zwischen GOtt und wahren Christen eine ewige und unauffl̈ßliche Vereinigung bleibe im Tod und Leben.

2. Daß die Vereinigung zwischen Gott und den Gläubigen in Christo sey gegründet/ denn der hat sich für den Menschen in den Tod gegeben/ die Sünde deß Menschen zuversöhnen/ und ist wieder auffersta̅den/ die Gerechtigkeit ihm mitzutheilen/ auff daß er sein HErr im Tod und Leben sey. GOtt vereiniget sich mit dem Menschen in Christo.

3. Daß Christus sey das Haupt aller Gläubigen/ welche unter ihm versamlet sind/ und bleiben im Leben und Tod/ in Zeit und Ewigkeit.

Weil wir denn sind/ leben und sterben dem HErrn/ und wir sein sind im Leben und Tod in Christo/ so sol einer den andern nicht richten/ weder im Leben/ noch im Tod.

Die fünffte Ursache ist/ daß Christus über alle ein Richter sey. v. 10. **Du aber**/ saget der Apostel/ **was richtest du deinen Bruder? Oder du ander/ was verachtest du deinen Bruder? Wir werden alle für dem Richtstuhl Christi dargestellet werden.**

11. **Nach dem geschrieben stehet: So wahr als ich lebe/ spricht der HErr/ mir sollen alle Knie gebeuget werden/ und alle Zungen sollen Gott bekennen:**

12. **So wird nun ein jeglicher für sich selbst GOtt Rechenschafft geben.**

13. **Darumb lasset uns nicht einer den andern richten.**

Gleich wie Christus ist ein HErr über Lebendige und Todte: Also ist er auch ein Richter über Lebendige und Todte. Denn Gott hat ihn zum Richter alles Fleisches verordnet. **Der Vatter**/ saget Christus/ Joh. V. 22. 23. **richtet niemand/ sondern alles Gerichte hat er dem Sohn gegeben/ auff daß sie alle den Sohn ehren/ wie sie den Vatter ehren.** Derhalben wenn nun das Ende der Zeit und Tage/ die Gott verordnet/ kompt/ so wird Christus/ wie ein Richter in den Wolcken deß Himels/ mit grosser Krafft und Herrligkeit erscheinen/ und alle Völcker für seinen Richtstuhl laden/ uñ̈ruffen/ daß er einē jeglichen vergelte/ wie er im Lebē verdienet/ Matth. XXV. 32. Darum müssen wir alle für ihn gestellet werden/ wir sind Lebendige oder Todte/ denn er hat geschworē bey seinem hohen Namen und Heiligkeit/ daß ihm alle Knie sollen gebeuget werden/ uñ alle Zungen und Sprachen ihn für einen Gott und Richter sollen erkeñen

und

und bekennen. So wird geschehen / daß ein jeglicher für ihm selbst muß GOtt dem gerechten Richter uñ Hertzen-Erkenner/von seinem gantzen Leben/Worten/ Reden/Schweigen / Thun und Lassen/ Rechenschafft geben/ und entweder Lob und Ehre/ oder Schande und Schmach darvon tragen. Weil deme also ist / soll einer den andern nicht richten / sondern warten biß der HERR kompt zum Gerichte/der einem jeglichen wil das seine geben/nach den Wercken seiner Hände. Wer den Nechsten richtet / der masset ihm Christi Gerichts-Ampt an und kompt Christo zuvor/ zu seinem Schaden und Verderben.

Vierdte Gebot.

Dieses ist/daß wir sollen den schwachen Nächsten nicht ärgern. v. 13. **Das/** saget der Apostel/ **richtet viel mehr / daß niemand seinem Bruder einen Anstoß/ oder Aergernüß darstelle.** Es ist nicht ein gering Ding/ den Nechsten ärgern/ denn Christus schreyet das Wehe über den der Aergernüß gibt. **Wehe dem Menschen/** saget er Matth. XVIII. 7. **durch welchen Aergernüß kompt.** Die gegebene Aergernüß aber geschicht/

1. Durch falsche Lehre und Außlegung und Erklärung der H. Schrifft/ wider die Wahrheit und Sinn deß Heiligen Geistes. Wie Aergernüß geschehe.

2. Durch ein unbedachtsam und unchristliches Wort/ Rede/ Rath / und Meynung.

3. Durch ein ungöttlich und fleischlich Leben/dadurch viele Hertzen werden verführet/ sonderlich der Ampts-Personen/ der Prediger/ Oberherrn / Eltern/ Haußherrn.

4. Durch eine unbedachtsame Handlung/Beginnen und Werck/das dennoch einen Schein der Gerechtigkeit soll haben.

Diese Aergernüß ist ein gemein Ubel in der Welt / und vieler Menschen Schmertz/Gifft/Tod und Hölle.

Der Apostel aber zeiget an daß der Anstoß und Aergernüß dem Nechsten dargestellet/ sonderlich wegen der Speise/sey/

1. Wider die Christliche Freyheit. v. 14. **Ich weiß** / saget er / **und bins gewiß in dem HErrn JEsu/daß nichts gemein ist an ihm selbst / ohn der es rechnet für gemein / demselbigen ists gemein.** In Christo haben wir Freyheit und Macht alles zugebrauchen / was zu Erhaltung deß Lebens und Leibes Nothdurfft dienet: In Christo ist nichts gemein / unrein und unheilig zu halten/ Actor. X. 15. **Alle Creatur ist gut / die mit Danckſagung empfangen wird** / I. Timoth. IV. 4. Den Reinen ist alles rein / und sie machen ihnen kein Gewissen über Speise und Tranck. Was einer aber unrein und gemein achtet / deme ists unrein und gemein. Wenn aber die Wahrheit erkandt wird/so fället der Wahn und wird zu nichte. Freyheit in Christo.

2. Wider die Christliche Liebe. v. 15. **So aber dein Bruder über deiner Speise betrübt wird / so wandelst du schon nicht nach der Liebe.** Die wahre Liebe suchet deß Nechsten Beste/ Besserung und Erbauung/sie thut dem Nechsten nichts Böses. Derhalben wer nun wegen der äusserlichen Mitteldinge den Nechsten betrübt und irre machet / der gibt eine Anzeigung von ihm / daß er ohne wahre Liebe sey / und nicht in Christo lebe und wandele.

Art der wahren Liebe.

3. Wider deß Nechsten Heil und Seligkeit. v. 15. **Lieber/** saget der Apostel/ **verderbe den nicht mit deiner Speise/ umb welches willen Christus ist gestorben.** Der Anstoß deß Gewissens/ist deß Menschen Tod und Verderben.

Mercke wider den Calvinischen Geist / daß Christus auch gestorben ist vor die/ welche verdorben und verlohren worden.

4. Wider den Reichthumb deß Evangelii. v. 16. **Darumb schaffet/** saget der Apostel/ **daß euer Schatz nicht verlästert werde.** Der Schatz ist das Evangelium JEsu Christi/welcher ist der edelste und beste Schatz/ darin die Seligkeit liget. Was sind andere irrdische Schätze gegen diesem zu rechnen? Dieser Schatz aber wird verlästert/ wenn man nicht nach dem Evangelio/ würdiglich wandelt/ wenn man das Göttliche Liecht / das darin leuchtet/nicht sihet und erkennet / wenn man auff ungerechten Wegen gehet und bleibet/und andere mit führet in das Verderben.

Evangelium ein Göttlicher Schatz.

Wie das Evangelium verlästert wird.

Ach wie wird jetzo der Göttliche Schatz / den wir auß grosser Gnaden und Barmhertzigkeit Gottes haben empfangen / verlästert: Wir rühmen uns deß Evangelii/ aber weil wir nicht nach dem Evangelio unser Leben richten / sondern in Untugend und Laster erfunden werden/ so geben wir andern Völckern/ Ketzern und Schwärmern/die unser böses Wesen und Früchte sehen/ Ursache/ daß sie das Evangelium Christi lästern/und übel von uns reden.

5. Wider die Eigenschafft deß Reichs Christi. v. 17. **Denn das Reich Gottes /** saget der Apostel / **ist nicht essen und trincken / sondern Gerechtigkeit / und Fried und Freude im Heiligen Geiste.**

18. **Wer darin Christo dienet/ der ist GOtt gefällig und den Menschen werth.**

Das Reich GOttes bestehet nicht in eusserlichen/ irrdischen und leiblichen Dingen/ nicht in Speise und Tranck/ sondern im Geiste/im inwendigen Menschen/ in der Gerechtigkeit/ Fried und Freude deß Hertzen / welche der Heilige Geist würcket. Das Reich Gottes ist nicht ausser dem Menschen/sondern im Menschen / ist nicht Fleisch/ sondern Geist. Die Ubung und Gebrauch der eusserlichen Dinge und Ceremonien machen keinen Christen/sondern die innere Gottseligkeit. Das Reich Gottes ist/ da Gerechtigkeit/ Fried und Freud deß

Das Reich Gottes ist im Hertzen.

Heiligen

Heiligen Geistes ist. Diese aber ist im Hertzen/ darumb ist auch da das Reich Gottes. GOtt siehet nicht auff das eusserе/ sondern auff das innere / auff das Hertz / und Geist / auff seines Geistes Adel und Werck / das im Hertzen und Geist gefunden wird. Darumb sollen wir nicht an den eusserlichen Dingen hangen/ sondern in unser Hertz kehren / dasselbige dem Heiligen Geist ledig halten und gestatten/ daß er sein Werck und Willen in uns habe. Die wahre Zeichen und Früchte/ daran wir deß Heiligen Geistes Einwohnung / und lebendige Krafft in uns/ erkennen können/ sind Gerechtigkeit / Fried und Freude.

Zeichen der Einwohnung deß Heiligen Geistes.

Die Gerechtigkeit ist alle Tugend/ Liebe/ Demuth/ Sanfftmuth/ Keuschheit/ Reinigkeit/ Mässigkeit/ Barmhertzigkeit/ Wahrheit/ geistliche Armuth/ oder Liebe der Tugend und deß Guten/ oder das heilige und edle Leben Christi/ denn das ist nichts anders denn Gerechtigkeit und alle Tugenden.

Der Fried ist Ruhe in GOtt / daß die Seele sich lauterlich und einfältiglich in GOtt versencket / die Creaturen verläugnet / an GOtt allein hanget/ auff GOtt allein sihet/ und an ihm ihr Lust und Genüge hat. Denn GOtt ist der Seelen Ruhe/ Centrum, Stadt und Wohnung. Ausser GOTT kan sie nicht ruhen und still seyn.

Gott der Seelen Ruhe.

Die Freude ist eine innerliche Bewegung deß Geistes / eine Erhebung deß Gemüthes zu GOtt/ eine liebliche Empfindung im Hertzen mit einem Jauchzen deß Geistes / ein süsser Außgang in GOtt/ ein Triumph der Seelen wegen der Güte Gottes/ ein Lob und Dancksagung deß Hertzens.

Geistliche Freude.

Wo nun diese Gerechtigkeit/ Fried und Freud deß Heiligen Geistes ist/ da ist der H. Geist selbst/ da würcket er das er selbst ist/ denn er ist eitel Liebe/ Gerechtigkeit/ Fried und Freud/ da ist das Hauß/ Tempel und Wohnung / darin er wird gefunden.

Wer nun derhalben in Gerechtigkeit / Fried und Freud deß Heiligen Geistes GOtt dienet/ der ist GOtt gefällig / denn GOtt hat an keinem Dinge gefallen/ das nicht sein Geist würcket. Nichts ist gut/ es sey denn von GOtt und dem Geiste Gottes. Darumb ist GOtt nichts angenehm ohn allein sein eigen Werck. GOtt liebet/ ehret und krönet das seine/ denn er ist allein alles Gut und ein Ursprung alles Guten.

GOtt nimpt kein Werck an ohn sein eigen.

Darnach ist auch der in Gerechtigkeit/ Fried und Freud GOtt dienet / den Menschen / nemlichen den Gottfürchtigen werth. Denn gleich wird von gleichen geliebet und geehret. Der Gerechte ist dem Gerechten eine Lust und Freude: Ein göttlicher Mensch ist dem göttlichen Menschen lieb und angenehm. Der Geist urtheilet recht vom Geist. Wie kan Fleisch vom Geist urtheilen? Daß die Lehre deß Heiligen Geistes vom Reich Gottes im Menschen / von der Gerechtigkeit / Fried und Freud in GOtt/ den fleischlichen Weltkindern nicht schmäckt/ ist kein Wunder.

Fünffte

Fünffte Gebot.

Dieses ist / daß wir sollen in acht haben was zum Friede und zur Besserung dienet. v. 19. **Darumb / saget er / lasset uns dem nachstreben / das zum Frieden dienet / und was zur Besserung unter einander dienet.**

Weil wir Christen sind Glieder eines Leibes / deß Haupt ist Christus / so sollen wir auch darauff sehen / daß wir das thun und lassen / was zum Frieden und Besserung gereichet / denn wir sind in Christo schuldig einer dem andern zu dienen / zu bauen und zu bessern.

Daß wir aber den Schwachen im Glauben bauen und bessern / ist grosse Fürsichtigkeit nöthig. Darumb wir dreyerley sollen in acht haben /

Das erste ist / daß wir umb Speise / und andere eusserliche Ceremonien und Mitteldinge nicht die innere Gottseligkeit sollen verstören. v. 20. **Lieber / saget der Apostel / verstöre nicht umb der Speise willen Gottes Werck. Es ist zwar alles rein / aber es ist nicht gut dem / der es isset mit einem Anstoß seines Gewissens.**

Alles Gut ist Gottes.

1. **Mercke hie** / daß der Glaube und Gottseligkeit sey Gottes Werck im Menschen. Alles was im Menschen ist guts / das ist GOttes. **Der Mensch kan nichts von ihm selbst nehmen / es werde ihm denn von oben herab gegeben** / Joh. III. 27.

Schade von Menschen-Lehre.

2. Daß Menschen-Lehre / Gebot / Satzung / Weißheit und Klugheit nach dem Fleische / verstöre Gottes Gebot und Werck im Menschen / oder hindere / daß GOtt sein Werck im Menschen nicht habe.

3. Daß die gestrenge und eifferige Observation und Haltung der eusserlichen Dinge und Ceremonien verstöre und auffhebe die innere Andacht / und Gottseligkeit deß Hertzen. Wenn der Mensch hänget an den eusserlichen sichtbahren Dingen und Ubungen / und darin seinen Gottesdienst setzet / so vergisset er einzugehen in den Grund deß Hertzen / zu GOtt / so wird er nicht inwendig erbauet und gebessert. Der wahre Gottesdienst / der für GOtt gilt / ist nicht die eusserliche Ubunge / sondern die innere Gottseligkeit deß Hertzen / welche zu allen Dingen nutz ist.

Welches der wahre Gottesdienst sey.

Der wahre neugebohrne innere verborgene Mensch und Geist wird in der eusserlichen Ubung erkandt / und ist solcher ein Außfluß deß Geistes / dadurch er sichtbar wird. Darumb mehr auff das innere / denn auff das eussere zu sehen. Was hilffts / daß der eusserliche Gottesdienst in sonderbahren Weisen / und Ceremonien / ist prächtig und schön / wenn das Hertz nicht ist mit Göttlichem Liechte erfüllet und geschmücket mit Tugenden ? Deß Göttlichen Geistes Auffluß ist schlecht und einfältig und zu jederzeit frey / nach Gelegenheit der Zeit

und

und Orth: Des Welt-Geistes Außfluß aber ist prächtig/und scheinbar/und an gewisse Zeit und Orth gebunden. Die Welt hat und führet in ihrem Gottesdienst den Pracht/Schein und Nahmen: Der Geist aber Christi in seinem Gottesdienst die Wahrheit/ welche ist einfältig. Unterscheid deß Gottesdienstes nach dem Geist/ und nach dem Fleisch.

4. Daß dem Menschen ein jeglich Ding sey/wie sein Gewissen ist/und wie es davon urtheilet. Es ist alles im Neuen Testament / im Reich Christi rein/ heilig und gut / was von GOtt ist geschaffen und zugebrauchen geordnet: Aber also ists deme nicht/der es mit einem Anstoß seines Gewissens braucht. Darumb wer mit Schwachen im Glauben umbgehet/die noch nicht in Erkäntnüß Christi und göttlicher Freyheit genug sind unterweiset / der soll nicht allein sehen auff den freyen Gebrauch der Creaturen Gottes im Reiche Christi / sondern er soll auch sehen auff den Zustand und Gelegenheit des Nechsten/wie ihme alles ist/auff daß er ihm nicht ein Anstoß sey. Die Freyheit in Christo soll recht in acht genommen werden/ daß sie nicht dem Nechsten ein Fall und Strick werde. Das Gewissen zu schonen.

Das ander ist / daß man der eusserlichen Dinge sich soll enthalten / so der Nechste dadurch geärgert wird. **Es ist/** saget der Apostel v. 21. **viel besser/ du essest kein Fleisch und trinckest keinen Wein/ oder daß daran sich dein Bruder stosset/oder ärgert/oder schwach wird.** Ein Christ soll sich seiner Freyheit in Christo begeben zu der Zeit und an dem Orth / da sie dem andern schädlich ist. Der Apostel Paulus ist **den Juden worden ein Jude / auff daß er die Juden möchte gewinnen: den Schwachen ist er worden als einer der schwach ist / auff daß er die Schwachen möcht gewinnen: er ist jederman allerley worden / auff daß er allenthalben etliche selig machen könte/** I. Cor. IX. 20. 22. Er bekennet/daß er aller Dinge **macht habe/ aber es fromme nicht alles und bessere nicht alles/** I. Corinth. X. 23. Darumb hat er Person / Zeit und Orth in acht / auff daß er durch seine Freyheit nicht zubreche/sondern bessere und baue. Christliche Freyheit mässig zu brauchen.

Das dritte ist / daß wir uns unser Freyheit in Christo/ und starcken Glaubens/zu rechter Zeit sollen gebrauchen / und ihn allein bey uns selbst allezeit für GOtt haben. **Hast du/** saget der Apostel v. 22. **den Glauben / so habe ihn bey dir selbst für GOtt. Selig ist/der ihm selbst kein Gewissen macht/ in deme/ das er annimpt.**

23. **Wer aber darüber zweiffelt / und isset doch / der ist verdampt/ denn es gehet nicht auß dem Glauben. Was aber nicht auß dem Glauben gehet/ das ist Sünde.**

1. **Mercke hie/** ob wir wol uns unser Freyheit zu seiner Zeit umb deß schwachen Nechsten willen sollen begeben/ und das was frey ist/ihm zu gute/ nicht frey achten/ dennoch sollen wir bey uns selbst für Gott im Glauben stehen bleiben/daß uns Glaube deß Hertzens unverruckt.

Early European Books, Copyright © 2012 ProQuest LLC.
Images reproduced by courtesy of The Royal Library, Copenhagen.
1,-269 4° 01429 Early European Books, Copyright © 2012 ProQuest LLC.
Images reproduced by courtesy of The Royal Library, Copenhagen.
1,-269 4° 1429

was wir dem Nechsten zu Gute nicht frey achten / dennoch in Wahrheit für GOtt in unserm Gewissen frey halten und nichts daran zweiffeln. Was wir von aussen auß Liebe dem Nechsten zu Gute billigen / daß soll nicht von innen für GOtt auch also gebilliget werden / sondern der Glaube der Freyheit soll in unserm Hertzen unverrückt bleiben / daß wir anders im Gewissen urtheilen / denn wir auswendig thun. Das eusserliche Nachgeben / soll dem innern Geist nichts nehmen / die Dispensation auß Liebe soll nicht das Recht auffheben. Hüten sollen wir uns / daß wir uns in deme / das wir annehmen / und auß Liebe dem Nechsten thun / kein Gewissen machen / oder daran zweiffeln / denn so das ist / bringen wir über uns die Verdamnüß / denn was wir thun / gehet nicht auß dem Glauben / oder ist ohne Glauben. Was aber nicht auß dem Glauben geschicht / das ist Sünde / das verdampt / denn es ist unrecht.

Darumb ist nichts so hochnöthig / denn daß unser Glaube feste für GOtt stehen bleibe / und daß wir alles / was wir thun und nachgeben dem schwachen Nechsten / im Glauben thun und nachgeben / auff daß wir nicht uns selbst / da wir dem schwachen Nechsten dienen / und dienen wollen und sollen / verdammen.

Der Glaube ein Kron aller Wercke.

2. **Wercke** / daß der wahre Glaube alle Wercke adele / kröne / ziere und GOtt lieb und angenehm mache. Alles was aus dem Glauben gehet / das ist gut / edel und köstlich / denn es gehet auß Christo / welchen der Glaube ergreiffet / fasset / und hält. Was aber auß Christo gehet / das ist GOtt das liebste. Darumb auch der Apostel befihlet / daß **wir sollen geistliche Opffer opffern / die GOtt angenehm sind / durch JEsum Christum** / 1. Pet. II. 5. Diese Opffer müssen im Glauben geopffert werden / so sie sollen durch Christum angenehme seyn / und sind nichts anders / denn die Früchte deß Geistes / alle göttliche Tugende und Wercke / nach der Lehre und dem Leben JEsu Christi / in welchen Gottes Ehr und Ruhm lauterlich gesucht wird. Der Glaube ehret GOtt in allen Dingen / darumb sind seine Wercke gut / denn sie sind in GOtt und GOtt gethan. Der Unglaube aber unehret und schändet GOtt / darumb sind seine Wercke böß / denn sie sind ohne GOtt gethan / sind Natur und Fleisch. Gleich wie GOtt das alles angenehm und wolgefällig ist / was ist auß dem Glauben: Also ist das alles was nicht auß dem Glauben geschicht / unrecht und Sünde / denn es ist nicht auß Christo / sondern Adam / und wird nicht Gott / sondern die Creatur gesucht und gemeynet. Das göttliche wahre Liecht suchet Gott / das natürliche falsche sich selbst. Darumb ists auch ihm selbst ein Tod und Hölle / denn es wird betrogen und betreuget.

Was geistliche Opffer seyn.

Sechste Gebot.

Das fünffzehende Capitel.

Dieses ist / daß wir ohn alle eigene Liebe deß Nechsten Gebrechligkeit sollen nach dem Exempel Christi tragen. v. 1. **Wir aber** / saget der Apostel / **die wir**

wir starck sind/ sollen der Schwachen Gebrechligkeit tragen/ und nicht gefallen an uns selber haben.

2. Es stelle sich aber ein jeglicher unter uns also / daß er seinem Nechsten gefalle zum Guten/ zur Besserung.

3 Denn auch Christus nicht an ihm selber gefallen hatte / sondern wie geschrieben stehet: Die Schmach derer/ die dich schmähen/ sind über mich gefallen.

Wenn wir durch GOttes Gnade in der Erkäntnüß Christi haben zugenommen/ und in der Lehre der Christlichen Freyheit sind wol unterweiset/ daß wir im Glauben stehen und starck sind / so sollen wir mit den Schwachen ein Mitleiden haben/ und ihre Gebrechligkeit auß Liebe tragen/ und uns hüten/ daß wir nicht durch eigene Liebe geführet / an uns selbst Gefallen haben/ die Gaben Gottes mit Lust besitzen/ und uns besser/ frömmer und heiliger halten / denn das ist den Nechsten verachten/ und auß ihm selbst einen GOtt machen. Viel mehr sollen wir uns also halten und stellen / daß der schwache Nechste an uns Gefallen habe/ unser Christliches Hertz und Wolmeynung erkenne/ und dadurch gebessert werde. Nichts ist/ das den Nechsten mehr bessert/ deñ demütige treue Liebe: Nichts aber ist / das ihn mehr ärgert/ denn Hoffart und Verachtung. Darumb sollen wir uns befleissigen/ daß wir durch demütige Weise / Geberde und Wercke den Nechsten auffrichten / und so lange seine Gebrechligkeit tragen / biß es mit ihm durch Gottes Gnade anders wird / nach dem Exempel Christi / welcher auch unsere Schwachheit getragen / und sich unserthalben lassen schmähen und lästern/ auff daß er uns möchte helffen und in die Freyheit deß Geistes setzen. Wir sollen nicht allein des schwachen Nechsten Gebrechligkeit tragen/ sondern wir sollen seinethalben Schmach und Verachtung mit Christo für lieb nehmen/ dañ es pfleget zu geschehen/ daß wenn wir uns des Schwachen annehmen / und in Demuth zur Besserung uns zu ihm halten/ wir in ander Leute Urtheil fallen.

Eigene Liebe und Ehr zu fliehen.

Was den Menschen bessere und ärgere.

Beschluß.

BIßher ist gehandelt vom ersten Punct / vom Christlichen Leben in Genere und in Specie.

Darauß ist offenbar/ daß niemand könne ein wahrer Christ seyn/ es sey denn/ daß er Tugend übe und sich recht im Leben halte gegen GOtt/ gegen seinen Nechsten / und gegen ihn selbst. Es ist nicht genug daß man weiß / wie man leben soll / sondern man muß auch also leben / als man weiß. Was ist die Erkäntnüß ohne Liebe und Ubung? Es werden nicht selig / die allein des HErren Willen wissen / sondern die ihn auch thun / und ihr Leben darnach gerichtet haben. Ob man wol nicht wird selig durch das Christliche Leben / weil allein der

Wer ein wahrer Christ seye.

Early European Books, Copyright © 2012 ProQuest LLC.
Images reproduced by courtesy of The Royal Library, Copenhagen.
1,-269 4° 01429 Early European Books, Copyright © 2012 ProQuest LLC.
Images reproduced by courtesy of The Royal Library, Copenhagen.
1,-269 4° 1429

Glaube an Christum gerecht und selig machet / so wird man doch nicht ohn ein Christlich Leben selig / denn der wahre Glaube ist nicht ohn ein Christlich Leben. Wo nicht ist das Christliche Leben / da ist nicht die Seligkeit / denn da ist nicht der Glaube der selig machet. Niemand ist selig worden ohn und ausser dem Christlichen Leben / welches ob es wohl nicht ist erfunden allezeit im Wercke / so ists doch erfunden im Geist und Willen / dadurch alles in kurtzer frist wird wieder gebracht / was lange versäumet. Wer Christum kennet / der sihet daß solches Wahrheit ist.

Andere Punct.

Wie man zum Christlichen Leben soll kommen.

Der Apostel setzet hie sechs Mittel und Wege/

Das erste Mittel ist Gottes Wort.
Das 2. Das Gebet.
Das 3. Christliche Liebe.
Das 4. Christi Exempel.
Das 5. Die Gnade deß Heiligen Geistes.
Das 6. Sorge und Fleiß der Prediger.

Erste Mittel.

Vers. 4. **WAs aber vorhin geschrieben ist/das ist uns zur Lehre geschrieben / auff daß wir durch Gedult und Trost der Schrifft Hoffnung haben.**

Erklärung.

Heilige Schrifft ein Grund deß Christlichen Lebens.

WEr zu Christi Leben / oder zu einem heiligen Wandel wil kommen / der muß die heilige Schrifft fleissig lesen / und darin deß Heiligen Geistes Hertz / Sinn und Meynung erkennen / denn darnach sollen wir alle leben / und uns richten. **In meinen Geboten** / saget er / **sollet ihr wandeln** / I. Joh. V. 6. Die heilige Schrifft ist der einige Grund und Fundament deß Christlichen Lebens / denn sie ist eine Offenbahrung deß göttlichen Willens. **Es ist dir** / saget der Prophet Micha cap. VI. 8. **O Mensch gesaget/ was gut ist/ und was der HErr von dir erfordert/ nemlich Gottes Wort halten / und Liebe üben/ und demüthig seyn für deinem GOtt.** Was fordern und treiben Moses/die Propheten / David in seinen Psalmen / die Evangelisten und Apostel in ihren

gött-

göttlichen Schrifften anders / denn ein Christlich Leben in Erkäntnüß Gottes und Glauben? Das ist ihr einiger Zweck/ Ende und Ziel / daß sie den Menschen in Christo erbauen/ durch Glauben / und ein Christlich Leben.

Wie die heilige Schrifft zugebrauchen.

Der Apostel aber zeiget hie an / wie wir die heilige Schrifft/ das Christliche Leben zu erlangen/ und zu haben/ gebrauchen sollen/ nemlich

1. Zur Lehre.
2. Zur Gedult.
3. Zum Trost.
4. Zur Hoffnung.

Erstlich zur Lehre/ denn wir sollen darauß erkennen GOtt/ und uns selbst in Christo JEsu/ denn die heilige Schrifft ist eine Lehre von der Erkäntnüß Gottes und deß Menschen.

Darnach sollen wir darauß lernen der Creaturen Anfang/ Wesen/ Leben/ Krafft/ Ende/ Ampt/ Dienst / der Sünde Ursprung / Gifft / Boßheit / deß Menschen Fall / Widerbringung/ Vereinigung und Gemeinschafft mit GOtt/ Leben in GOtt in Zeit und Ewigkeit. Die heilige Schrifft ist eine Lehr voll göttlicher Geheimnüß und Weißheit / Gerechtigkeit und Wahrheit / **sie ist nutz zur Lehre/ Straffe/ Besserung/ Züchtigung in Gerechtigkeit/ daß der Mensch vollkommen werde / zu allen guten Wercken geschicket/** 2. Tim. III. 17.

Wie das Creutz zu tragen.

Zum Andern/ sollen wir die H. Schrifft gebrauchen zur Gedult / daß wir GOtt und Creatur lernen tragen und leyden / und in Stille überwinden. Denn die Kunst und Wissenschafft alles mit Gedult zu tragen und zu überwinden / ist grosse Weißheit / und wird allein gelernet in der Schule deß Heiligen Geistes. Creutz/ Noth/ Anfechtung/ Kranckheit/ Verfolgung/ Jammer / und Tod/ sol allein nach der heiligen Schrifft getragen werden. Gottes Wort sol der Gedult Grund seyn. Die Seele sol in den Garten deß Heiligen Geistes gehen / daß sie die Myrrhen vertreibe und Honig finde.

Wort Gottes der Seelen Liecht und Trost.

Zum Dritten/ sollen wir die H. Schrifft gebrauchen zum Trost / denn die selbige ist voll alles lebendigen Trostes wider geistliche und leibliche Noth und Anfechtung. Nichts ist / das eine betrübte / geängstete / zuschlagene / verwundete/ unruhige Seele kan stärcken/ trösten / erquicken / und erhalten / denn Gottes Wort/ welches ihr Lust-Garten/ Artzney/ Geist und Leben ist. **Davon/** saget der König Hiskias/ Esa. XXXVIII. 16. **lebet man / und das Leben meines Geistes stehet in denselben. Dein Stecken/** saget David/ **und Stab trösten mich/** Ps. XXIII. 4.

Zum Vierdten/ sollen wir die heilige Schrifft gebrauchen zur Hoffnung/ denn sie verheisset wahrhafftige Dinge von GOtt/ von Christo / von Gottes Gnade/ Hülffe/ Erlösung/ Gegenwart/ und ewigen Leben/ darauff das Hertz

sich in Noth und Tod kan gründen und verlassen. Der einige Grund der Hoffnung ist Gottes Wort/ darin wir sollen forschen/ auff daß wir durch Gedult und Trost der Schrifft Hoffnung haben.

Andere Mittel.

Vom Gebete.

Vers. 5. **GOtt aber der Gedult und deß Trostes gebe euch/ daß ihr einerley gesinnet** (einträchtig) **seyd untereinander nach Christo Jesu.**

6. **Auff daß ihr einmüthiglich mit einem Munde lobet GOtt/ und den Vatter unsers HErrn Jesu Christi.**

Erklärung.

EIn Christlich Leben wird ohne Gebet erlanget/ denn es ist eine Gabe Gottes in Christo/ die durch das Gebet wird gegeben. Derhalben auch David darumb bittet/ Psalm. LI. 12. **Schaffe in mir GOtt ein rein Hertz/ und gib mir einen neuen gewissen Geist.** Psalm. CXLIII. 10. **Lehre mich thun/ nach deinem Wohlgefallen/ denn du bist mein GOTT/ dein guter Geist führe mich auff ebener Bahn.** Psalm. XXV. 4. 5. **Zeige mir deine Wege/ und lehre mich deine Steige/ leite mich in deiner Wahrheit und lehre mich.**

Weil der Apostel aber hie bittet und wünschet/ daß GOtt/ der GOtt der Gedult und deß Trostes wolle geben/ daß die Christen mögen einträchtig seyn untereinander nach Christo/ einmüthiglich GOtt zu loben/ so lehret er derhalben/

Gott gibt Trost und Gedult durchs Wort.

1. Daß das Gute müsse von Gott erbeten werden/ denn alles Gut ist Gottes. Gedult/ Trost/ Einigkeit/ Lob Gottes/ fliessen auß GOtt. GOtt muß Trost und Gedult geben/ und gibts durch das Wort/ GOtt muß die Hertzen durch wahre Liebe vereinigen und zu seinem Lobe anzünden. GOtt muß im Menschen alles thun und würcken. Wie der Leib ohn Seele nicht lebet: Also kan der Mensch nichts ohne Gott/ ist todt ohne Gott.

Niemand kan Gott dienen der mit dem Nechsten zürnet.

2. Daß GOtt in Einträchtigkeit/ oder Einigkeit deß Geistes und Sinnes recht gedienet werde. Das Christliche Leben kan nicht recht geführet werden/ wenn man sich nicht befleissiget zu behalten die Einigkeit deß Geistes/ durch den Band deß Friedes. Wie kan einer GOtt dienen/ wenn er mit andern in Unfried und Unwillen lebet? Wie kan das GOtt gefallen/ daß auß einem unruhigen und verbitterten Geist fleust? Darumb sollen wir durch Gottes Gnade uns befleissigen/ daß wir einträchtig seyn untereinander nach Christo JEsu/

auff

auff daß wir einmüthiglich mit einem Munde loben GOtt den Vatter unsers HErrn JEsu Christi. Die Einträchtigkeit ist ein edel und köstlich Ding. Sihe/ saget David/ Psal. CXXXIII. 1. **wie fein und lieblich ists/ daß Brüder einträchtig beyeinander wohnen.**

Mercke hie auch/

Grund der Einigkeit Christus.

1. Daß die Einigkeit ihren Grund soll haben in Christo JEsu/ denn der Apostel wündschet/ daß sie mögen durch GOtt einträchtig seyn untereinander nach Christo Jesu. Christus sol die Hertzen verbinden und zusamen fassen/ in Christo sollen wir ein Hertz und Sinn haben/ Christo zu Liebe und Ehre. Der Fried/ Liebe und Einigkeit/ die ausser und ohn Christo ist/ wegen Nutz/ Gewinn und Blut/ hat einen schwachen Fuß und bleibet nicht: Die aber in Christo ist/ ist Warheit.

Lob Gottes der heiligste Gottesdienst.

2. Daß das Lob Gottes sey der allerheiligste Gottesdienst/ denn dadurch wird GOtt alle Ehre gegeben/ und alle Gaben in ihren wahren Ursprung/ darauß sie geflossen/ eingetragen.

3. Daß wir schüldig seyn Gott den Vatter JEsu Christi zu loben einmüthiglich mit einem Munde/ denn seine Gnade und Güte ist reich über uns alle. Was wir alle von GOtt reichlich empfangen/ das sollen wir auch alle durch Danckſagung reichlich wieder geben. Gleich wie Vatter/ Sohn und Geist auß einmüthigem Hertzen ihren Reichthumb über uns alle außschütten: Also sollen wir alle dieselben mit einmüthigem Hertzen loben und ehren.

Dritte Mittel.

Von der Christlichen Liebe.

Darumb nehmet euch/ saget der Apostel/ vers. 7. untereinander auff/ gleich wie euch Christus hat auffgenommen/ zu Gottes Lob.

Erklärung.

Wie wir uns untereinander auffnehmē sollen.

Wir nehmen uns untereinander auff/ wenn wir einer den andern seine Fehle und Gebrechē vergeben/ und zu gute halten/ wenn wir einer dem andern in der Liebe dienen/ wenn einer deß andern Bürde und Last hülfft tragen/ wenn einer dem andern auß Liebe und Treu zum Guten vermahnet und anreitzet. Ohne diese Liebe/ Wercke und Dienst kan das Christenthumb nicht geführet werden.

Wie Christus sich unser angenommen.

Der Apostel aber wil/ daß wir uns untereinander sollen annehmen/ wie uns Christus hat angenommen zu Gottes Lobe. Darumb sollen wir auff Christi Exempel sehen. Christus hat uns also geliebet/ daß er uns selbst/ unser Fleisch und Blut angenommen/ und ist das worden/ das wir sind/ nemlich ein wahrer Mensch/

Mensch. Das ist groß. Darnach hat er auch unsere Sünde angenommen und getragen an seinem heiligen Leibe/ auff daß er sie versühnete und vertilgete. Das ist noch grösser. Zu letzt hat er uns angenommen in die Gemeinschafft seiner Kindschafft und Erbes/ und uns alles seine gegeben. Das ist das gröste.

Er hat uns aber also angenommen zu Gottes Lob/ daß GOtt durch uns sol gelobet werden/ nicht allein mit unserm Munde sondern auch mit unserm Christlichen Leben/ welches ist ein würcklich Lob Gottes.

Vierdte Mittel.

Von Christi Exempel.

Vers. 8. **Ich sage aber/ saget der Apostel/ daß Jesus Christus sey ein Diener gewesen der Beschneidung/ umb der Wahrheit Gottes willen/ zu bestätigen die Verheissung/ den Vättern geschehen.**

9. **Daß die Heyden aber GOtt loben umb der Barmhertzigkeit willen/ wie geschrieben stehet: Darumb wil ich dich loben unter den Heyden/ und deinen Namen singen.**

10. **Und abermahl spricht er: Freuet euch ihr Heyden mit seinem Volck.**

11. **Und abermahl: Lobet den HErrn alle Heyden/ und preiset ihn alle Völcker.**

12. **Und abermahl spricht Jesaias: Es wird seyn die Wurtzel Jesse/ und der auffersteht wird zu herrschen über die Heyden und auff den werden die Heyden hoffen.**

Erklärung.

Christus hat uns ein Exempel gelassen/ daß wir sollen tretten in seine Fußstapffen/ und ihm im Leben folgen. Da Christus den Jüngern nach dem Abendmahl die Füsse gewaschen/ hat er zu ihnen also gesaget: Joh. XIII. 12. seqq. **Wisset ihr was ich euch gethan habe. Ihr heisset mich Meister und HErr/ und saget recht daran/ denn ich bins auch. So nun ich euer HErr und Meister/ euch die Füsse gewaschen habe/ so solt ihr auch euch unter einander die Füsse waschen. Ein Beyspiel hab ich euch gegeben/ daß ihr thut/ wie ich gethan habe. Warlich ich sage euch/ der Knecht ist nicht grösser denn sein Herr/ noch der Apostel grösser denn der ihn gesandt hat. So ihr solches wisset/ selig seyd ihr/ so ihrs thut.**

Darumb

Darumb sol Christi Leben ein Regel und Spiegel unsers Lebens seyn/daß wir thun wie er gethan hat/ und ihm folgen / wie er zu Petro saget: **Folge mir nach/** Joh. XXI. 19. Christi Leben sol ein Spiegel unsers Lebens seyn.

Davon handelt der Apostel auch hie / und stellet uns Christum für als einen Diener der Juden und Heyden.

Den Juden dienet er / daß er sie/ wie die verlohrne Schaffe wieder bringe und bekehre durch seine Predigt und Wunder/ denn er nicht gesandt / denn allein zu den verlohrnen Schafen vom Hause Israel / dieselbigen in eigner Person zu suchen und zu samlen. Denn ob er wol in der Zeit seiner Pilgrimschafft unterweilen sich zu den Heyden gewendet/ und in ihre Gräntze kommen / so hat er sich doch alsbalde wieder zu rücke gekehret zu Israel/ denn **er war ein Diener der Beschneidung/ umb der Wahrheit GOttes willen / zu bestätigen die Verheissung/ den Vättern geschehen**/ wie der Apostel sagt. Denn GOtt hat den Vättern verheissen / daß von ihrem Samen der Messias solte gebohren werden/ der Israel solte erlösen. Derhalben solche Verheissung zu erfüllen/ hat Christus/ der Messias/ in eigener Person den Juden das Evangelium geprediget / und ihnen Gnade und das ewige Leben angeboten. Also ist er ihr Diener gewesen am Evangelio/ in einem heiligen Leben/ das er geführet/ nach dem Beruff und Willen Gottes. Wie Christus den Juden dienet.

Darnach ist er auch ein Diener der Heyden durch die Barmhertzigkeit Gottes/ nach der Zusage Gottes. **Es ist**/ saget er/ Esa. XLIX. 6. **ein geringes/ daß du mein Knecht seyst die Stämme Jacob auffzurichten und das verwarloßete in Israel wieder zu bringen/ sondern ich habe dich auch zum Liecht der Heyden gemacht / daß du seyst mein Heyl/ biß an der Welt Ende.**

Derhalben so befihlet auch Christus seinen Jüngern/ daß sie **sollen gehen in die gantze Welt zu predigen das Evangelium allen Völckern**/ Matth. XXVIII. und sie zu ruffen zur Gemeinschafft der Christlichen Kirchen. Wie nun Christus den Juden am Evangelio in eigner Person gedienet: Also den Heyden in den heiligen Aposteln / die er an seine statt verordnet/ **daß sie in seinem Namen solten predigen Busse und Vergebung der Sünden**/ Luc. XXIV. 47. Was er aber durch sie gethan/ ist eben so viel/ als wann er es selbst gethan. Also kommen nun die Heyden durch den Dienst und Ampt Christi / zur Gemeinschafft der Christlichen Kirchen / auß lauter Gnade und Barmhertzigkeit GOTTES / welche der Heyden Lob Freud und Hoffnung seyn soll/ und ist/ nach Weissagung der Propheten. Weil nun Christus Juden und Heyden am Evangelio dienet / und sein Ampt mit grosser Treu und Fleiß im heiligen Leben verrichtet/ den Heyden sonderlich zu Lob/ Freude und Hoffnung / so sollen wir auch ein jeglicher nach seinem Stand und Beruff/ GOtt im heiligen Wandel dienen/ daß unser Nechste Ursache habe GOtt zu loben/ sich in GOtt zu erfreuen/ und auff GOtt zu hoffen. Wir müssen wandeln wie er gewandelt hat und sein Wie Christus den Heyden gedienet.

Early European Books, Copyright © 2012 ProQuest LLC.
Images reproduced by courtesy of The Royal Library, Copenhagen.
1,-269 4° 01429 Early European Books, Copyright © 2012 ProQuest LLC.
Images reproduced by courtesy of The Royal Library, Copenhagen.
1,-269 4° 1429

heiliges Leben an uns nehmen. Ob wol nicht kan in uns seyn seines Lebens Vollkommenheit/ so sol doch unser Leben/ nach seinem Leben/ so viel immer seyn kan/ gebildet und gerechnet seyn/ auß Liebe gegen dasselbe. Niemand kan zum Leben Christi kommen/ ohn allein durch das Leben Christi. Zu Christo kompt man durch Christum.

Fünffte Mittel.

Von der Gnade deß Heiligen Geistes.

Vers. 13. **GOtt aber der Hoffnung erfülle euch mit aller Freude und Friede/ im Glauben/ daß ihr völlige Hoffnung habt/ durch die Krafft deß Heiligen Geistes.**

Erklärung.

OHne Gnade und Krafft deß Heiligen Geistes/ kan niemand das wahre Christenthumb führen. Denn alle Tugenden/ die zum wahren Christenthumb gehören/ und darin es bestehet/ sind Gaben und **Früchte deß Heiligen Geistes/ als da sind Glaube/ Liebe/ Freude/ Fried/ Sanfftmuth/ Gedult/ Freundligkeit/ Keuschheit/ Gerechtigkeit/ Wahrheit/** Gal. V. 21. Der H. Geist erneuert den Menschen nach dem Bilde Gottes/ und pflantzet in ihm das Leben Christi. **Ich wil/** saget GOtt/ Ezech. XXXVI. 27. **meinen Geist in euch geben/ und wil solche Leute auß euch machen/ die in meinen Gebo. en wandeln und meine Rechte halten.** Derhalben wündschet auch hie der Apostel/ daß **GOtt/ der GOtt der Hoffnung/ wolle der Christen Hertz mit aller Freude und Friede im Glauben erfüllen/ daß sie durch die Krafft deß H. Geistes völlige Hoffnung haben.**

Lehret derhalben/

1. Daß in der Christen Hertze seyn müsse Frend und Fried im Glauben und eine lebendige völlige Hoffnung. Denn niemand kan ein wahrer Christ seyn/ es sey denn daß sein Hertz mit Fried und Freud im Glauben sey erfüllet/ und daß er eine lebendige Hoffnung habe. Ohne Glauben/ Fried und Frend in Gott/ und ohne Hoffnung/ kan kein wahres Christenthumb seyn/ denn Glaube und Hoffnung sind desselben Säule/ darauff es stehet/ Fried und Freud aber in Gott/ sein inneres Paradiß und Lustgarte. Glaube ist/ daß Frend und Fried sey/ die Hoffnung ist/ daß Freud und Fried bleibe. Freud und Fried/ sind im Glauben und auß dem Glauben/ und werden in der Hoffnung bewahret.

Glauben und Hoffnung deß Christenthumbs Seulen/ Fried und Freud in Gott das innere Paradiß.

2. Daß Freud und Fried im Glauben und völlige Hoffnung/ seynd Gaben und Wercke Gottes in uns durch deß H. Geistes Krafft. GOtt durch seinen

Heiligen

Heiligen Geist muß das Hertz mit Fried und Freud im Glauben erfüllen/ GOtt muß die völlige und lebendige Hoffnung würcken. Darumb man auch umb seine Gnade und Krafft bitten muß.

Wahre Freud und Fried ist/ der in Christo ist.

Mercke hie auch/ daß die wahre Freude und Friede sey/ die im Glauben ist/ denn das ist die geistliche ewige Freude und Friede/ der in Christo ist. Der Glaube vereiniget sich mit Christo/ und hanget ihm an. Darumb so ist der Fried und Freude die im Glauben ist/ auß Christo und in Christo/ und derhalben das Reich Gottes/ in uns/ der Seelen Paradiß und ewige Leben/ denn dasselbe ist nichts anders/ denn ewige Freude und Fried in GOtt und Christo. Darumb selig ist der Mensch welches Hertz durch Krafft deß Heiligen Geistes mit aller Freud und Fried im Glauben ist erfüllet/ daß er völlige Hoffnung hat.

Sechste Mittel.

Von Sorge und Fleiß der treuen Prediger.

WJe sich ein Prediger das heilige Leben in seinen Zuhörern zu pflantzen und zu erhalten/ verhalten sol/ das wird im Exempel deß heiligen Apostels Pauli für Augen gestellet/ da denn **acht Stücke**/ die zu solchem Ampt gehören zubetrachten. Denn ein Prediger sol mit Paulo dem Apostel/

1. **Seine Zuhörer erinnern der Wege Christi.**
2. **Das Evangelium von Christo außbreiten.**
3. **Für die Nothdürfftigen heiligen Sorgen.**
4. **Das beste von seinen Zuhörern hoffen.**
5. **Sie anreitzen zu bitten umb den glücklichen Lauff deß Evangelii.**
6. **Ihnen Friede wündschen.**
7. **Andere wolverdiente und rechtgläubige** Commendiren **und fördern.**
8. **Die Heiligen grüssen.**

Erste Stück.

Vers. 14. **Ich weiß aber/ saget der Apostel/ fast wol von euch/ lieben Brüder/ daß ihr selber vol Gütigkeit seyd/ erfüllet mit aller Erkäntnüß daß ihr euch untereinander könnet ermahnen.**

15. **Ich habs dennoch gewaget/ und euch etwas wollen schreiben/ euch zu erinnern umb der Gnade willen/ die mir von Gott gegeben ist.**

Early European Books, Copyright © 2012 ProQuest LLC.
Images reproduced by courtesy of The Royal Library, Copenhagen.
1,-269 4° 01429 Early European Books, Copyright © 2012 ProQuest LLC.
Images reproduced by courtesy of The Royal Library, Copenhagen.
1,-269 4° 1429

16. Daß ich sol seyn ein Diener Christi unter den Heyden/ zu opffern das Evangelium GOttes/ auff daß die Heyden ein Opffer werden Gott angenehme/ geheiliget durch dē H. Geist.

Erklärung.

OB wol die Römer/ an welche der Apostel schreibet/ sind zur Erkäntnüß Christi gekommen/ daß sie wissen/ wie sie in Christo wandeln sollen; dennoch so erinnert er sie der Gottseligkeit/ und ermahnet sie der Wege Christi in Christo/ wegen seines Ampts/ daß er empfangen durch die Gnade Gottes/ daß er sol das Evangelium unter den Heyden opffern/ und Christo durch seine Predigt viele zu führen.

Prediger sollē Christum den Gecreutzigten predigen/ und ermahnen der Wege Christi.

Also sollen alle Cristliche Prediger ihre Zuhörer/ ob sie wol Christum erkennen/ und im Wort sind unterweiset/ stets und allwege erinneren der Gottseligkeit/ sie durch Lehre und Ermahnunge zum heiligen Leben in Christo erwecken/ und ihnen predigen Christum den Gecreutzigten/ das ist/ lehren daß Adam müsse sterben/ das Christus lebe/ daß das Fleisch mit allen bösen Lüsten und Begierden müsse gecreutziget werden/ daß man müsse den alten Menschen ablegen und Christum anziehen/ und eine neue Creatur in Christo werden. Solche Vermahnung und Lehre ist zu allen Zeiten hochnöthig/ sonderlich in dieser letzten Zeit/ da wir das Liecht deß Evangelii haben/ aber in der Finsternüß wandeln und thun die Werck deß Fleisches. Was ist jetzo/ ach GOtt/ weniger zu finden in der Welt/ denn das heilige und edle Leben Jesu Christi? Wer folget Christo in Wahrheit nach? Wer träget sein Bilde? Darumb sollen göttliche Prediger eyffern für dem HErrn/ in dem HErrn lassen ihre Stimme hören/ erwecken die Menschen auß dem Schlaff der Sünden/ und sagen mit dem Apostel/ Eph. V. 14. **Wachet auff/ stehet auff/ die ihr schlaffet/ daß euch Jesus Christus erleuchte.** Rom. XIII. 12. seqq. **Leget ab die Wercke der Finsternüß/ und leget an die Waffen deß Liechtes/ wandelt als am Tage nicht in Fressen und Sauffen/ nicht in Kammern und Unzucht/ nicht in Hader und Neyd/ sondern ziehet an den HErrn JEsum Christum/ denn die Nacht ist vergangen/ der Tag ist herbey gekommen.** Solches sind sie Amptes halben schüldig/ denn sie sind heilige **Wächter Gottes**/ Ezech. III. 17. sie sind Diener Christi/ daß sie sollen Christo eine heilige und reine Braut zu führen/ und ihm viel gewinnen/ welches nicht geschehen kan/ so sie nicht den Glauben und Christi Leben predigen/ und so viel an ihnen ist/ nicht Christum in ihrer Zuhörer Hertzen bilden/ daß er darinn eine Gestalt kriege. Darumb sollen sie mit höchstem Fleiß/ durch eyfferige Lehre und Vermahnung zum Leben Christi treiben und anreitzen/ auff daß ihre Zuhörer werden GOtt ein angenehm Opffer/ geheiliget durch den H. Geist.

Damit

Damit aber daß sie viel Frucht schaffen / und das Leben Christi in vieler Menschen Hertze pflantzen/ sollen sie selbst in Christo leben/mit dem Apostel Paulo/welcher saget:

vers. 17. **Darumb kan ich mich rühmen in JEsu Christ / daß ich GOtt diene.**

18. **Denn ich dürffte nicht etwas reden / wo dasselbe nicht Christus durch mich würckete / die Heyden zum Gehorsam zu bringen/durch Wort und Werck/**

19. **Durch Krafft der Zeichen und Wunder / und durch Krafft deß Geistes Gottes.**

Der Apostel rühmet hie in Christo JEsu/

1. Daß er GOtt diene/ und einen heiligen Wandel in Christo GOtt zu ehren und Liebe führe.
2. Daß er nichts denn Wahrheit und Christi Wort rede.
3. Daß er Christi Werckzeug sey/und Christus würcke alles in ihm/die Heyden/ durch Wort/Wunder und Geist/zum Gehorsam zu bringen.

Also soll ein jeglicher Prediger /

1. GOtt dienen und nicht der Welt und dem Fleische/er soll nicht allein recht lehren/sondern auch Christlich leben / und Christi Lehre und Leben in sein Leben verwandeln. Wenn er nicht in Christo lebet/was wil er denn Christi Lehre uñ Leben predigen? Was für Nutz kan er denn schaffen? Aber/ach GOtt/wie wenig Prediger sind jetzo/die Gott dienen und Christo leben! Ist einer der Gott dienet/ so sind wol hundert die dem Bauche und den Lüsten des Fleisches dienen / die ihren Nutz/Gewinn/Ehr und Ruhm in Christi Ampt suchen. Sie haben Christum im Munde/aber nicht seinen Geist im Hertzen/und sein Leben in den Wercken. Christus wird ohne Christo geprediget/ obman es wol nit meynet. Das ist auch die Ursache/daß so wenig Gottseligkeit in der Welt ist zu finden. Deñ weil die nicht in Christo leben/die Christum predigen/ wie sollen andere in Christo leben? Wie sich ein Prediger nach dem Exempel deß Apostels halten soll.

2. Ein Prediger soll nichts anders denn Christi Wort von Wahrheit reden/ denn es heisset: **nach dem Gesetz und Zeugnüß.**

3. Er soll Christi Werckzeug seyn/und nichts wollen/reden/wissen und thun/ es seye deñ/daß Christus in ihm wolle/rede/wisse und thue. Auß eigenẽ Gutdünckẽ und Meynüg soll nichts in göttlichen Ampts-Sachen geschehen. Die Zuhörer sollen zũ Gehorsam noch heut gebracht werdẽ durch Wort/Wũder uñ Geist Gottes.

Das Wort Christi soll außgeleget und erkläret werden/seine Wunder sollen betrachtet werden/sein Geist soll würcken.

Andere Stück.

Von Außbreitung deß Evangelii.

v. 19. **Ich habe es von Jerusalem an und umbher biß an Illyricum alles mit dem Evangelio erfüllet.**

Early European Books, Copyright © 2012 ProQuest LLC.
Images reproduced by courtesy of The Royal Library, Copenhagen.
1,-269 4° 01429 Early European Books, Copyright © 2012 ProQuest LLC.
Images reproduced by courtesy of The Royal Library, Copenhagen.
1,-269 4° 1429

20. Und mich sonderlich geflissen / das Evangelium zu predigen / wo Christi Name nicht bekandt war / auff daß ich nicht auff einen frembden Grund bauete.

21. Sondern wie geschrieben stehet: Welchen nichts ist von ihm verkündiget / die sollens sehen / und welche nicht gehöret haben / sollens verstehen.

22. Das ist auch die Sache / darumb ich vielmahl verhindert bin / zu euch zu kommen.

23. Nun ich aber nicht mehr Raum habe in diesen Ländern / habe Verlangen zu euch zu kommen / von vielen Jahren her.

24. Wenn ich reisen werde in Hispanien / wil ich zu euch kommen / denn ich hoffe / daß ich dadurch reisen und euch sehen werde / und von euch dorthin geleitet werden möge / so doch / daß ich zuvor mich ein wenig ergetze.

Erklärung.

Der Apostel als ein treuer und fleissiger Diener Christi / thut dreyerley /

ERstlich erfüllet er es weit und breit mit dem Evangelio / und machet den Namen Christi bekandt / da er nicht ist bekandt / auff daß sein Reich und Herrligkeit groß werde / und lässet derhalben sich kein Ungemach verdriessen. Denn er sihet mehr auff Christi Ehr / denn auff seine Lust / Gemach / Freude und Ergetzligkeit.

Zum Andern / begehret er zubesuchen / und besuchet die Christum erkandt haben / daß er sie in solcher Erkäntnüß stärcke und erhalte.

Zum Dritten / freuet er sich über den Lauff deß Evangelii / und ergetzet sich mit den Heiligen.

Dreyerley soll ein Prediger mit Paulo in acht haben.

Also soll ein Christlicher Prediger sich auch verhalten. **Erstlich** soll er / so viel als an ihm ist / die Ehre des Namens JEsu Christi außbreiten und Christum verklären / nicht allein mit lebendiger Stimme / sondern auch / so ihm die Gnade gegeben / mit Göttlichen Schrifften. Denn ob wol jetzo Christi Name ist außgebreitet und bekandt biß an der Welt Ende / dennoch wird derselbe herrlicher gemacht / je mehr er erkandt wird. Je grösser ist die Erkäntnüß Christi / je grösser ist die Ehre Christi. Darnach je mehr einer zum Erkäntnüß Christi geführet / je herrlicher er Christum verkläret.

Weß ein Prediger sich zum höchsten soll befleissigen.

Darumb soll das eines Christlichen Predigers höchster Fleiß seyn / daß er Christum in vieler Menschen Hertzen bilde / daß er darin eine Gestalt kriege / und sonderlich daß er zum wahren Erkäntnüß Christi bringe / die Christum zuvor nicht recht erkandt haben / und daran soll er keine Mühe sich lassen verdriessen. Denn wer etwas löbliches und nützliches zu Gottes Ehr und deß Nechsten Nutz

wil

wil verrichten/der muß wachen und arbeiten/Zeit Orth und Gelegenheit in acht nehmen/und kein Ungemach sich lassen verdriessen. Ohne Mühe/Sorge/Fleiß/ Arbeit uñ Unlust wird nichts rühmliches geschaffet. Wie kompts/daß viele Prediger so wenig Frucht in ihrem Ampt / Christo zu Ehren schaffen? Sie suchen und lieben Lust/ Ruhe/ Gemach/ Friede / und fliehen Arbeit/ Unlust und Ungemach/denn sie meynen nicht Christum/sondern sich selbst. Das aber ist löblich und göttlich/umb Christi willen alles Ungemach leyden/und sich ihm zu ehren in Liebe/Diensten verzehren/denn das ist ihm sich geheiliget und auffgeopffert.

Zum Andern / soll ein Prediger mit dem Apostel Paulo seine Zuhörer/ in welchen das Erkäntnüß Christi gepflantzet / fleissig in acht nehmen / und sich befleissigen / daß er solch Erkäntnüß nicht allein in ihnen erhalte / sondern auch vermehre / daß sie immer vollkommener werden / und in allen Tugenden und Gottseligkeit wachsen und zunehmen. Er soll nicht suchen ihr Gut / sondern fürnemlich ihre Seele/ihr Leben und Seligkeit/ denn er ist nicht darumb da/daß er soll ihm selbst Schätze und Güter auff dem Stuel Christi suchen und samlen/ sondern daß er viel Seelen Christo zuführe und gewinne / welches so er nicht in acht nim̃t/wird er am grossen Gerichts-Tage ein schweres Pfand müssen lassen/ denn er nicht nach dem Willen Gottes Christo/sondern ihm selbst gedienet.

Zum Dritten/ soll er sich mit dem Apostel über den glücklichen Lauff des heiligen Evangelii von Hertzen erfreuen/ GOtt loben und preisen / und ihn bitten/daß er wolle forthin seinen Donner Krafft geben / daß sein und anderer Lehrer Ampt im HErrn nicht vergebens sey: Wenn aber die Erndte deß Worts klein ist/ soll er sich betrüben und darüber seufftzen.

Dritte Stück.

Von der Sorge für die nothdürfftigen Heiligen.

Vers. 25. **Nun aber fahre ich hin gen Jerusalem/den Heiligen zu Dienst;**

26. **Denn die auß Macedonia und Achaja/ haben williglich eine gemeine Steuer zusammen gelegt/ den armen Heiligen zu Jerusalem.**

27. **Sie habens williglich gethan/und sind auch ihre Schüldener. Denn so die Heyden sind ihrer geistlichen Güter theilhafftig worden / ists billich / daß sie ihnen auch in leiblichen Gütern Dienst beweisen.**

28. **Wenn ich nun solches außgerichtet / und ihnen diese Frucht versiegelt habe/wil ich durch euch in Hispanien ziehen.**

Erklärung.

DEr Apostel suchet unter den Heyden der armen nothdürfftigen Heiligen zu Jerusalem Beste / und samlet ihnen in der theuren Zeit eine Hülffe/ daß sie sich enthalten können. Wen-

Early European Books, Copyright © 2012 ProQuest LLC.
Images reproduced by courtesy of The Royal Library, Copenhagen.
1,-269 4° 01429 Early European Books, Copyright © 2012 ProQuest LLC.
Images reproduced by courtesy of The Royal Library, Copenhagen.
1,-269 4° 1429

Weil aber die auß Macedonia und Achaja eine gemeine Steuer williglich zusammen gebracht und geleget/den armen Heiligen zu Jerusalem/ so empfähet er dieselbe von ihnen/und reiset selbst hin gen Jerusalem/ daß er den Heiligen da/ der Heyden Gabe und Opffer selbst überantworte und getrealich zustelle. Also nimpt er sich der heiligen Nothdurfft an und dienet ihnen in der theuren Zeit und Mangel.

Prediger sollen der Armen gedencken.

Das soll nun ein jeglicher Christlicher Prediger auch thun/daß er der armen und nothdürfftigen Heiligen eingedenck sey/ ihr Bestes bey andern wisse/und ihnen eine Hülffe und Steur zuwege bringe. Darnach was andere aus willigem Hertzen zusammen geleget und ihm zugestellet/außzutheilen/das soll er auch treulich außtheilen. Wie er getreu soll seyn das geistliche außzutheilen zu Nutz und Erbauung der Seelen: Also soll er auch getreu seyn/ außzutheilen das Leibliche zu Erhaltung des Leibes. Wer nicht treu ist in dem Geringen und Leiblichen/ der wird auch nicht treu seyn in dem Grossen und Geistlichen.

Mercke aber hie/ wie fein und klüglich der Apostel von den Römern auch eine Steur und Hülffe den Heiligen zu Jerusalem erfordere/ ob er wol nichts fordert. Denn er hält ihnen für das löbliche Exempel derer aus Macedonien und Achaja/die eine gemeine Steuer williglich zusammen geleget/und wil also sie stillschweigend erinnert haben gleicher Wolthätigkeit/daß sie auch etwas thun solten. Darnach achtet er es billich/ weil die Heyden der Jüden geistlicher Güter theilhafftig worden/ daß sie ihnen auch in leiblichen Gütern Dienst beweisen. Weil aber die Römer Heyden sind/ werden sie erinnert ihrer schuldigen Pflicht.

Löbliche Exempel vorstellen.

Lehret derhalben der Apostel/daß man durch löbliche Exempel andere soll erwecken und ihre Liebe versuchen und anreitzen/ daß sie durch Gutthat außfliesse. Durch solch Christlich Werck wird nicht wenig das Leben Christi gepflantzet/ beyde bey denen die Gaben außtheilen/und bey denen die sie empfangen.

Vierdte Stück.

Von der guten Hoffnung wegen der Zuhörer.

Vers. 29. **Ich weiß aber/ wenn ich zu euch komme/daß ich mit vollem Segen deß Evangelii Christi kommen werde.**

Durch den völligen Segen deß Evangelii verstehet der Apostel erstlich eine reiche Steur zur Nothdurfft der Heiligen zu Jerusalem/ als einen Segen und Frucht des Evangelii: Darnach ein glücklich Auffnehmen der Kirchen Christi zu Rom. Zeiget derhalben der Apostel an/ daß ihm nicht zweiffele/ er werde zu

Rom

Rom einen grossen leiblichen und geistlichen Segen des Evangelii finden. Hoffet also von ihnen das Beste.

Also soll auch ein Christlicher Prediger von seinen Zuhörern das beste hoffen/ und ihnen seine Hoffnung die er von ihnen geschöpffet / und seine gute Gedancken zu Gemüthe führen / daß sie dadurch erwecket werden/ sich zu befleissigen solcher Hoffnung mit löblichen Wercken genug zu thun. Diß ist auch ein Weg das Leben Christi in den Zuhörern zu fördern. Denn aber stehets wohl umb die Zuhörer/ wenn der reiche Segen deß Evangelii bey ihnen fleust. Das Beste hoffen.

Fünffte Stück.

Von Vermahnung zum Gebet umb den glücklichen Lauff deß Evangelii.

Vers. 30. **Ich ermahne euch aber lieben Brüder / durch unsern HERRN JEsum Christ / und durch die Liebe deß Geistes / daß ihr mir helffet kämpffen / mit beten für mich zu GOtt.**

31. **Auff daß ich errettet werde von dem Ungläubigen in Judea / und daß mein Dienst / den ich gen Jerusalem thue / angenommen werde den Heiligen.**

32. **Auff daß ich mit Freuden zu euch komme / durch den Willen GOttes / und mich mit euch erquicke.**

Erklärung.

WEil der Apostel gesinnet gen Jerusalem zu fahren nicht seinethalben/ sondern den Heiligen zu Dienste und Christo zu Ehren/ so bittet er/ daß die Römer ihm wollen helffen kämpffen mit dem Gebete zu GOtt für ihn / daß seine Reise im HERRN glücklich sey / und er alles wohl außrichte und mit Freuden zu ihnen komme / denn er weiß daß er wegen der ungläubigen Juden in Gefahr seines Lebens seyn werde. Begehret derhalben das Gebet für sich/ nicht so viel seinet als deß Evangelii halben.

Also soll ein Prediger seine Zuhörer auch ermahnen / durch Christum und die Liebe deß Geistes / daß sie ihm helffen kämpffen mit dem Gebet für alle heilige Lehrer / daß sie von den Gottlosen Tyrannen errettet werden / und ihr Ampt und Dienst möge angenehm seyn / auff daß sie mit Freuden zu Christo kommen / und einen Segen mit bringen. Auch mag wol ein Christlicher Prediger seiner Zuhörer und anderer Gebet für sich begehren / sonderlich wenn er Zuhörer sollen bitten für die Lehrer.

Early European Books, Copyright © 2012 ProQuest LLC.
Images reproduced by courtesy of The Royal Library, Copenhagen.
1,-269 4° 01429 Early European Books, Copyright © 2012 ProQuest LLC.
Images reproduced by courtesy of The Royal Library, Copenhagen.
1,-269 4° 1429

wegen des Namens Christi ist in Gefahr / und sonst ein groß Werck Christo zu Ehren/wider deß Teuffels und der Welt Willen/hat außzurichten.

Mercke aber hie /

1. Daß das gemeine Gebet für das Evangelium und ihrer Lehrer/soll auß Christo und Liebe deß Geistes fliessen.

2. Daß ein Christlich Gebet für andere ein grosse Krafft habe / denn der Apostel hat das Vertrauen / daß er durch das Gebet von den Ungläubigen werde errettet / und einen angenehmen Dienst den Heiligen zu Jerusalem thun/ und dann mit Freuden zu den Römern kommen werde/ durch den Willen GOttes.

Daß Gebet der Sieg über die Feinde.

3. Daß der beste Kampff wider die Feinde deß Evangelii sey, das heilige Gebet / dadurch man kan alle Macht der Höllen überwinden.

Im Gebet soll man allezeit auff den Willen GOttes sehen.

4. Daß alle unsere Wege seyn in GOttes Hand. Denn der Apostel begehret zu den Römern zu kommen/ durch den Willen GOttes. Denn ob wir schon beten und bitten sollen/ umb diß oder das Gute / so sollen wir doch auff den Willen GOttes allezeit sehen / daß uns nach demselben geschehen möge / denn derselbe ist der beste. Unser Will im Gebete soll fliessen in Gottes Willen/ daß er thue/ was ihm wolgefällig ist/ und zu seinen Ehren gereichen möge.

Sechste Stück.

Vom Wundsch deß Friedes.

Vers. 33. **DEr GOTT aber des Friedes/ sey mit euch allen Amen.**

Höchster Wundsch.

Der Apostel wündschet den Römern das allerhöchste/edelste und beste/nemlich GOtt selbst/ den GOtt des Friedes/ daß der bey ihnen sey / sie regiere und führe/ stärcke und erhalte. Denn wo GOtt nicht ist/ wohnet und würcket/ da ist nicht Fried / Ruhe / Segen und Leben/ sondern Unfried/ Fluch und Tod.

Gott deß ertzen Friede.

GOtt kan allein das Hertz erquicken / GOtt kan allein den innern und eusserlichen/ geistlichen und leiblichen Friede geben. Wol dem Menschen/ bey welchem der GOtt deß Friedes ist und wohnet!

Darumb soll ein jeglicher Christlicher Prediger seinen Zuhörern offt wündschen/ daß GOtt/ der GOtt deß Friedes bey ihnen allen sey / und alles Gut in ihnen würcke. Das ist der höchste und beste Wundsch den er thun kan. Denn wo der GOtt deß Friedes ist / da ist das Paradiß und Himmel / da ist das edle Leben JEsu Christi/ denn wo GOtt in Christo wohnet / da erbildet er sich / und würcket/ das er selbst ist.

Sie-

Early European Books, Copyright © 2012 ProQuest LLC.
Images reproduced by courtesy of The Royal Library, Copenhagen.
1,-269 4° 01429 Early European Books, Copyright © 2012 ProQuest LLC.
Images reproduced by courtesy of The Royal Library, Copenhagen.
1,-269 4° 1429

Siebende Stück.

Von der Commendation der Rechtgläubigen.

Das 16. Capitel.

Vers. 1. **ICh befehl euch unsre Schwester Phœben / welche ist am Dienste der Gemeine zu Kenchrea.**

2. **Daß ihr sie auffnehmet in dem HErrn / wie sichs gezimet den Heiligen / und thut ihr Beystand in allem Geschäffte / darinnen sie euer bedarff / denn sie hat auch vielen Beystand gethan / auch mir selbst.**

Wie der Apostel commendiret den Römern auß Liebe die Gottfürchtige Phœben / welche sich umb ihn und andere wohl verdienet / und begehret / daß sie dieselbe wollen im HErrn auffnehmen / und ihr in ihren Geschäfften behülfflich seyn: Also soll ein Prediger andern / die es würdig sind / mit Commendation-Schrifften dien / ensonderlich denen die sich umb Schulen und Kirchen wolverdienet / daß sie bey andern bessern Zustand und Gelegenheit finden.

Darnach auch den Studiosis, von welchen gute Hoffnung / daß sie an ihrem Orth Treu und Fleiß werden beweisen. Eine jegliche Commendation aber soll auß Liebe fliessen / und nicht auß Hoffnung deß Lohns / oder andern Ursachen / darin Eigenthumb gesucht wird. Darnach soll sie Wahrheit seyn.

Achte Stück.

Vom Gruß der Heiligen.

DEr Apostel specificiret vers. 3. *usq; ad* 16. etliche Heilige / Wolverdiente / Gottfürchtige und Fromme Brüder und Schwester / Gehülffen und Gefreundte / welche er begehret insonderheit seinethalben zu grüssen in dem HErrn. Darauß zu erkennen / daß zu Rom eine grosse Menge der Heiligen und schöne Kirche Christi muß gewesen seyn. Was ist sie aber jetzo anders denn eine Mörder Grube / **die Geistliche Babylon / eine Behausung der Teuffel / und eine Behältnüß aller unreiner Geister / und eine Behältnüß aller unreiner und feindseliger Vögel /** Apoc. XVIII. 2. Was ist sie anders / denn ein Brunn und Ursprung aller Greuel / Laster und Untugend? Darnach befihlet der Apostel v. 16. den Heiligen zu Rom / daß sie sich untereinander sollen grüssen mit dem heilgen Kuß / das ist / sie sollen durch wahre und reine Liebe verbunden seyn / und einer den andern im HErrn treulich meynen.

Early European Books, Copyright © 2012 ProQuest LLC.
Images reproduced by courtesy of The Royal Library, Copenhagen.
1,-269 4° 01429 Early European Books, Copyright © 2012 ProQuest LLC.
Images reproduced by courtesy of The Royal Library, Copenhagen.
1,-269 4° 1429

Also soll ein Christlicher Prediger die Heiligen Gottes / sonderlichen die wolverdiente / die umb Christi willen viel mühe und Arbeit gehabt oder haben / und durch Göttliche Schrifften Christi Ehr treulich suchen / durch andere / oder durch seine Schrifften freundlich / da es sich gebühret / grüssen / und ihnen vom HErrn im HErrn guts wündschen / zu bezeugen seine Liebe und Wolgefallen am Werck deß HErrn.

Darnach soll er auch seine Zuhörer vermahnen / daß sie sich untereinander grüssen mit dem heiligen Kuß / und durch das Band der Liebe und Friedes vereiniget seyn und bleiben. Denn das Leben Christi kan nicht seyn ohn der heiligen Liebe Kuß.

Beschluß.

BIßher ist gehandelt von den Mitteln und Wegen / dadurch das Christliche Leben gefördert wird.

Dritte Punct.

Wie man bey dem Christlichen Leben bleiben soll.

Daß das Christliche Leben erhalten und bewahret werde / darzu gehören nach des Apostels Lehre / Acht Stücke / nemlich

1. Die Bewahrung der reinen Lehre.
2. Vermeydung der Falschen.
3. Beständiger Gehorsam.
4. Göttliche Klugheit.
5. Hülff und Gnade Gottes.
6. Liebe-Dienst und Zeichen.
7. Gebet.
8. Lob und Ehre Gottes.

Erste Stück.

Vers. 17. **Ich ermahne euch aber / lieben Brüder / daß ihr auffsehet / auff die da Zutrennung und Aergernüß anrichten / neben der Lehre / die ihr gelernet habt;**

So das Leben Christi soll bleiben / so muß auch die reine Lehre Christi bleiben. Denn wenn die Lehre ist verfälschet / so folget auch ein falsch Leben. Das falsche Liecht gebieret eine falsche Lehre. Daß im Reiche des Römischen

Anti-

Anti-Christi kein wahres Leben Christi ist/ ist die Ursache daß darin nicht die reine Lehre Christi ist. Die Lehre Christi erfordert ein Christlich Leben zu Gottes Ehr und deß Nechsten Nutz/ ohn Furcht der Straffe und Hoffnung deß Lohns: Die Lehre aber deß Anti-Christi erfordert ein Christlich Leben zu eigner Ehr und Nutz/ mit Furcht der Straffe/ und Hoffnung deß Lohns. Das Christliche Leben kan ohne reine Lehre nicht seyn.

Darnach daß Christi Leben bleibe/ müssen die viele und grosse Aergernüssen abgeschaffet und auffgehaben werden/ solche hindern und heben auff das Leben Christi.

Darumb so vermahnet der Apostel die Römer/ daß sie sollen auffsehen auff die da Zutrennung und Aergernüß anrichten/ neben der Lehre/ die sie gelernet haben. Denn es muß vor allen Dingen die reine Lehre behalten werden/ denn sie ist deß göttlichen Lebens Grund und Regel. Nichts ist dem wahren Christenthumb schädlicher denn die Zutrennung und Aergernüß der Lehre und Lebens. Wenn der eine diß/ der ander ein anders lehret und wil/ der eine diese/ der ander ein andere Weise zu leben erwehlet und annimbt/ so kan nichts anders folgen/ denn Zerrüttung und Verwüstung deß Christlichen Lebens/ wie für Augen ist. Weil jetzo in der Welt so grosse Zutrennung und Aergernüß angerichtet/ ist auch fast das Leben Christi erlöschet. Weil man ohn Auffhören gestritten und gezancket/ hat man deß Lebens Christi vergessen. Die grosse und viele Aergernüssen haben Christi Leben außgerottet. Unterscheid der Lehre Christi und Anti-Christi.

Ander Stück.

Von Vermeidung der falschen Lehre.

Vers. 17. **Und weichet von denselben.**
18. **Denn solche dienen nicht dem HErrn JEsu Christo/ sondern ihrem Bauche/ und durch süsse Wort und prächtige Rede verführen sie die unschuldigen Hertzen.**

Daß man die reine Lehre behalte/ muß man die falsche vermeiden/ und weichen von denselben/ die Zutrennung und Aergernüß anrichten/ denn wir sollen nimmer Gemeinschafft haben/ und **eines werden mit dem schädlichen Stuel/ der das Gesetze übel deutet/** Ps. XCIV. 20.

Der Apostel aber beschreibet hie die falschen Lehrer/ und mahlet sie ab mit ihren eigentlichen Farben/ welche sind/ daß sie **dem Bauche dienen/ und süsse und prächtige Wort führen zu verführen die unschuldige Hertzen.** Eigenschafft der falschen Lehrer.

Alle Ketzer und Jrrgeister suchen das Zeitliche/ und halten den Bauch für ihren GOtt/ ob sie wol dafür nicht wollen angesehen werden. Darnach brauchen sie wie die Huren/ liebliche und glatte/ süsse und freundliche Wort/ die auch einen Pracht und Schein grosser Weißheit haben.

Gifft deß Calvinischen Geistes.

Solches ist auch zu sehen am Calvinischen Geist/ denn der Bauch ist sein Gott/ er dienet dem Bauch/ denn er befleissiget sich die Häupter der Welt einzunehmen/ und ein groß Ansehen zu Hofe bey den Herrn der Welt zuerlangen/ auff daß er grosse Macht/ Gut und Reichthumb haben/ er meynet und suchet sich in allen Dingen selbst/ will über andere seyn und herrschen. Wer diesen Geist kennet/ der sihet das solches Unwahrheit ist.

Arth und Weise seiner Verführung.

Darnach so führet er süsse und liebliche Reden/ die der Vernunfft angenehm sind und gefallen/ und locket die einfältigen Hertzen/ daß er sie betriege. Auch führet er einen grossen Pracht in Worten/ und ist nichts bey ihm denn eytel Kunst und Weißheit/ hat an seinem natürlichen Liechte Gefallen/ rühmet sich selbst/ achtet sich klüger und verständiger/ denn andere/ sonderlich die einfältigen und schlechten Lutherischen/ die er verachtet/ denn er weiß alles allein/ hat die höchste Weißheit erlanget/ und ist ihm selbst ein Gott/ wie der Teuffel ist.

Durch solche süsse und prächtige Rede aber hat er bißher grossen Schaden gethan/ und viele einfältige Hertzen/ die seine List und Gifft nicht gesehen und gemercket/ verführet/ und in sein Netz gezogen zur ewigen Verdammüß. Jetzo aber machet sich Jesus Christus auff/ **zeucht Gerechtigkeit an/ wie ein Panzer/ und setzet einen Helm deß Heyls auff sein Haupt/ und zeucht sich an zur Rache/ und kleidet sich mit Eyffer/ wie mit einem Rock/ als der diesen seinen Widersachern vergelten und diesen seinen Feinden mit Grimm bezahlen wil/ daß der Name deß HErrn gefürchtet werde vom Nidergange und seine Herrligkeit vom Auffgang der Sonnen/ wenn er kommen wird/ wie ein auffgehaltener Strom/ den der Wind deß HErrn treibet.** Esa. LIX. 17. 18. 19.

Weil denn bißher der Calvinische Geist Zutrennung und Aergernüß in der Kirchen Christi angerichtet/ als sind auch billich von ihm gewichen alle reine göttliche Lehrer. Denn in diesem Geist kan niemand einig seyn/ der mit Christo einig ist/ und ihn liebet. Wer mit diesem Geist ist/ der ist wider Christum.

Dritte Stück.

Vom beständigen Gehorsam.

Vers. 16. **DEnn euer Gehorsam ist unter jederman außkommen. Derhalben freue ich mich über euch.**

Daß

Daß man beym Leben Christi bleibe / muß man in Gehorsam GOttes bleiben/ man muß in Christi Geboten wandeln/ und von seiner Lehr und Leben weder zur Lincken/ noch zur Rechten weichen. Wenn man auß dem Gehorsam Gottes tritt/ und nicht folget dem Munde deß Heiligen Geistes / so verläst und verleurt man das edle Leben JEsu Christi/ denn dasselbige ist nichts anders denn ein göttlicher Gehorsam. Je mehr Gehorsam/ je näher dem Bilde und Leben Christi: Je weniger Gehorsam aber / je ferner vom Bilde und Leben Christi. Da Adam/ der nach dem Bilde Gottes war geschaffen / sich kehrete vom Gehorsam Gottes/ und folgete seinem Willen/ verlohr er das Bilde GOttes. Darumb ist nichts so hoch nöthig/ denn daß man bleibe im Gehorsam GOttes/ und wandele biß ans Ende deß Lebens / nach dem Willen Gottes. So lange der Gehorsam ist/ so lange ist auch das Leben Christi: Wenn aber Gehorsam untergehet/ so gehet auch Christi Leben unter / denn Gehorsam ist Christi Leben. Derhalben so rühmet hie auch der Apostel der Römer Gehorsam der unter jederman ist außkommen/ und freuet sich darüber. Denn das ist den göttlichen Lehrern eine grosse Freude/ wenn sie sehen und hören / daß bey vielen das edle Leben JEsu Christi ist zu finden / oder ein heiliger und göttlicher Gehorsam.

Gehorsam das wahre Leben.

Vierdte Stück.

Von göttlicher Klugheit und Einfältigkeit.

Vers. 19. **Ich wil aber/ daß ihr weise seyd auffs Gute/ aber einfältig auffs Böse.**

Wer wil das Leben Christi recht führen/ der muß **Erstlich** weise seyn auff das Gute/ das ist/ er muß allzeit in acht haben/ erkennen und prüffen/ welches der heilige/ gute und vollkommene Wille GOttes sey/ was ihm als einem Kind GOtt gezieme/ worzu er beruffen/ was GOtt wolle in ihm und durch ihn gethan haben/ er muß offt in sein Hertz kehren/ und sich selbst prüffen / wie es umb ihn stehe / ob er zunehme in der Gottseligkeit oder abnehme / ob Adam oder Christus in ihm herrsche/ ob GOtt oder die Creatur gesuchet und gemeynet werde: Er muß sich in die Zeit schicken/ und alle seine Wercke thun im Namen GOttes/ ohn alle eigene Liebe/ zu GOttes Ehre und deß Nechsten Nutz: Er muß sich in Natur und Geist verleugnen/ ihm selbst entwenden/ und allen Eigenthumb lassen/ daß GOtt in ihm wohne und würcke: Er muß schweigen/ daß GOtt in ihm rede / er muß nichts seyn/ daß GOtt in ihm alles sey/ er muß ihm selbst und der Welt absterben/ daß GOtt in ihm lebe. Das ist die göttliche Weißheit und Klugheit/ ohn welche das Leben Christi nicht kan geführet und erhalten werden.

Was sey weise seyn auff das Gute.

Darz

Was sey einfältig seyn auff das Böse.

Darnach wer bey Christi Leben wil bleiben / der muß einfältig seyn auff das Böse/ das ist/ er muß ohne List / Falschheit / Betrug und Heucheley seyn / schlecht und recht/ from und gut / er muß ferne seyn von der Welt Lauff / Weise/ Wahn/ Nicke / Wege und fleischlichen Wandel und Weißheit.

Das ist ein wahrer Christ/ der weise ist auff das Gute /und einfältig auff das Böse/ denn er muß eines andern Sinnes und Geistes seyn / denn die Welt-Kinder/ welche sind klug und weise auff das Böse /- aber einfältig auff das Gute. Wo göttliche Klugheit und Einfältigkeit ist/ da ist Christus und das Leben Christi: Wo aber verschlagene/ listige/ behende Weltweißheit und Practiken dieses oder jenes zu eigenem Nutz und Ehre außführen / und Unwissenheit und Ungeschickligkeit das Gute thun und ins Werck richten / da ist der Geist der Welt/ da herrschet der alte Adam/ und hat der Teuffel sein Reich.

Art der Weltkinder.

Fünffte Stuck.

Von der Hülffe und Gnade GOttes.

Vers. 20. **Aber der GOtt deß Friedes zutrette den Sathan unter euere Füsse in kurtzen: Die Gnade unsers HErrn JEsu Christi sey mit euch.**

Sathans Reich in allen Adams-Kindern.

Der Sathan ist ein Feind deß Lebens Christi / denn zwischen Christo und dem Teuffel ist ein ewiger Streit und Feindschafft: Der Sathan aber hat sein Reich von Natur in allen Adams-Kindern / er hat seinen Gifft und Samen in das Hertz gesähet / und an statt deß Bildes Gottes/ sein Bilde darin auffgerichtet. Wenn nun derhalben Christus zum Menschen kompt mit dem Reiche seiner Gnade/ und in ihm durch sein Wort wil das Bilde Gottes wieder auffrichten/ so streitet dawider der Sathan / der auß seinem Pallast und Wohnung nicht gerne wil weichen/ und Christo Raum geben. Weil er aber durch Christum/ der gewaltiger ist/ wird außgetrieben und sein Reich in den Kräfften der Seelen/ darin es ist/ wird zustöhret/ so befleissiget er sich / so viel er kan / dasselbe wider auffzurichten/ und Christi Reich zu verstören. Adam ist wider Christum/ Natur wider die Gnade. Darumb wird ein gläubiger und gottseliger Mensch immer vom Teuffel / das ist / der sündlichen Natur und Fleisch/ darin die Sünde wohnet/ geplaget.

Streit zwischen Christo und dem Sathan.

Darnach streitet auch wider ihn der Teuffel von aussen mit falscher Lehre/ Verfolgung/ Tyranney/ und ärgerlichem Leben/ daß er das innere edle Christi Bilde auffhebe und zu nichte mache.

Diesen

Diesen Teuffel aber in uns und ausser uns können wir nicht überwinden und untertreten durch unsere Krafft / denn wir sind ihm zu schwach / darumb muß es GOtt thun.

Derhalben wünschet und bittet auch der Apostel / daß **der GOtt deß Friedes wolle den Satan unter unser Füsse in kurtzen treten / und die Gnade unsers HERRN JEsu Christi mit uns sey.** Lehret derwegen daß den Teuffel überwinden und untertreten / sey GOttes Werck / und eine Gnade JEsu Christi. Denn sind wir Herrn deß Teuffels / denn hat der Teuffel an uns nichts / wenn GOTT ihn unter unsere Füsse trit / wenn Gottes und Christi Gnade ist mit uns wider den Teuffel. GOTT aber muß in uns den Satan untertreten / denn er hat in uns sein Reich / Sammen / Gifft / und Boßheit; GOtt muß uns täglich vom Teuffel erlösen und seine Unart in uns zerstören: Christus durch Gnade in uns / ist des Satans Gifft und Tod. Die Untertretung deß Satans muß in uns geschehen.

Darumb wir GOTT sollen bitten / daß er den Satan wolle unter unsere Füsse treten / Christum sollen wir anruffen / daß er durch seine Gnade wolle bey und in uns seyn.

Sechste Stück.

Von Liebe-Diensten und Zeichen.

DEr Apostel grüsset v. 21. 22. 23. die Römer in seinem und anderer Namen / im HERRN. Gleich wie das Leben Christi durch Liebe / Dienste und Wercke wird gepflantzet: Also wird es auch dadurch erhalten. So lange unter den Menschen ist die Liebe deß Geistes / Einigkeit / Fried / Treu und Glauben / so lange ist auch das Leben Christi: Wenn aber Liebe / Einigkeit / Fried / Treu und Glauben werden auffgehaben / so wird auch das Leben Christi auffgehaben / denn dasselbe kan nicht ohne Liebe / Einigkeit / Fried und Treu geführet werden. Wie kan Christus seyn / und würcken / da man fluchet / scheltet / schändet / dreuet / und Untreu beweiset?

Siebende Stück.

Vom Gebet.

Vers. 23. **DJe Gnade unsers HERRN JEsu Christi sey mit euch allen / Amen.**

Early European Books, Copyright © 2012 ProQuest LLC.
Images reproduced by courtesy of The Royal Library, Copenhagen.
1,-269 4° 01429 Early European Books, Copyright © 2012 ProQuest LLC.
Images reproduced by courtesy of The Royal Library, Copenhagen.
1,-269 4° 1429

Gleich wie niemand kan zum Leben Christi kommen / und darin wachsen und zunehmen / ohne Gebet: Also kan niemand auch ohn dasselbe dabey bleiben. Das Gebet ist deß Göttlichen Lebens Adel / Krafft / Liecht / Geist und Leben.

In Christo kan man nicht seyn und leben ohn Gebet.

Wenn man auffhöret zu beten / so höret man auch auff in Christo zu leben. Niemand kan in Christo seyn und bleiben ohne Gebet / denn dasselbe ist ein Band der Vereinigung zwischen Christo und dem Menschen. Darumb bittet auch hie der Apostel / daß die Gnade unsers HERRN JEsu Christi mit uns sey. Die Gnade / Gegenwart / und Liecht und Leben Christi in uns / wird durch das heilige Gebet erlanget und bewahret. Darumb / O Mensch / bete / daß du in Christo lebest.

Achte Stück.

Vom Lob und Ehre Gottes.

Vers. 25. **DEm aber der euch stärcken kan / laut meines Evangelii / und Predigt von Christo JESU / durch welche das Geheimnüß offenbaret ist / das von der Welt her verschwiegen gewesen:**

26. Nun aber offenbaret / auch kundt gemacht durch der Propheten Schrifft / auß Befehl deß ewigen Gottes / den Gehorsam des Glaubens auffzurichten unter allen Heyden;

27. Demselbigen GOtt / der allein weise ist / sey Ehre durch JEsum Christum in Ewigkeit / Amen.

Lob Gottes erhält das Leben Christi.

Durch das Lob GOttes und Danckſagung für das Wort und Erkäntnüß Christi und seines Lebens / wird auch das Leben Christi erhalten. Je mehr einer erkennet und preiset / daß GOTT ihm durch das Wort zum Leben Christi geholffen / und GOttes Bilde in ihm auffgerichtet / je mehr er darin wird gestärcket und gegründet. Die Gnade und Gabe GOttes wächset durch die Danckſagung /

1. Wegen seiner Stärcke / dadurch er uns im inwendigen Menschen kan erhalten / und bewahren biß auff den Tag JEsu Christi.

2. Wegen Offenbahrung der Göttlichen Geheimnüß / durch die Predigt von Christo JESU / welche nach der Weissagung der Propheten ist auß Befehl GOttes / **den Gehorsam deß Glaubens unter den Heyden auffzurichten.**

3. Wegen

3. Wegen der Weißheit / die ihm alleine gehöret / denn er ist der einige Brunn aller Weißheit/ ja die ewige Weißheit selbst.

GOttes Stärcke/ Wort und Weißheit / sind deß Göttlichen Lebens Anfang/ Mittel und Ende. GOttes Stärcke.

Gottes Stärcke führet und zeucht uns von der Finsternüß zum Liecht/ vom Tod zum Leben/ von Adam zu Christo.

GOttes Stärcke tödtet in uns den alten Adam / und erwecket den neuen Menschen : GOttes Stärcke erhält uns in Christo und dem inwendigen Menschen.

Das Wort GOttes ist das Mittel und Regel. Denn GOTT würcket durch das Wort in unserm Hertzen / und erneuert uns nach dem Bilde GOttes. Darnach/ das Wort lehret uns wie wir in Christo wandeln und leben sollen.

Die Weißheit GOttes leitet und führet uns durch Unruhe in die Ruhe/ durch Bitterkeit zur Süssigkeit/ durch den Tod ins Leben/ durch die Hölle in den Himmel.

GOtt machet es alles wohl / denn er ist das höchste Gut und ewige Weißheit. Darumb sey ihm Lob und Ehre durch JEsum Christum/ von Ewigkeit zu Ewigkeit/ Amen.

USUS.

DAß du/ O Mensch/ in der Wahrheit JEsu Christi wandelst / und sein Leben habest und behaltest / so bewahre mit höchstem Fleiß die reine Lehre JEsu Christi/ und bleibe in seinen heylsamen Worten/ die Liecht/ Weißheit und Wahrheit sind. Unmüglich ists / daß du kanst leben / wie Christus hat gelebet/ so du nicht hast die reine Lehre von Christo und Christi Leben. Darumb weiche von denen / die von Christi Wort weichen / **die Zutrennung und Aergernüß anrichten / denn sie meynen nicht Christum/ sondern sich selbst / ihre eigene Ehr und Nutz / dienen dem Bauche / und durch süsse und prächtige Wort suchen sie die unschuldige Hertzen zu verführen.** Darnach bleibe im Göttlichen Gehorsam / **sey klug und weise auff das Güte / und einfältig auff das Böse** / gründe und verlaß dich auff GOTT / der allein in dir **den Satan kan** überwinden und **untertreten.** GOttes Krafft und Christi Gnade ist dein Leben und Sieg über Teuffel / Welt und Fleisch. Halte dich auch gegen jederman sonderlich deine Glaubens-Genossen freundlich / und grüsse sie im HERRN. Zuletzt bitte Christum daß er wolle bey dir seyn/ in dir leben und würcken / dich im innern Menschen erhalten; und sage Wie Christi Leben zu haben und zu erhalten sey.

GOtt allezeit Danck für seine Krafft/Wort und Weißheit/dadurch du bist das/ das du bist. So du also thun wirst / wirst du in Christo / und Christus in dir bleiben/und ewiglich leben.

Dir Allmächtigen / Heiligen / Ewigen und alleine Weisen GOTT/ sey durch JESUM Christum Ehre / in Ewigkeit/ AMEN.

ENDE.

Early European Books, Copyright © 2012 ProQuest LLC.
Images reproduced by courtesy of The Royal Library, Copenhagen.
1,-269 4° 01429 Early European Books, Copyright © 2012 ProQuest LLC.
Images reproduced by courtesy of The Royal Library, Copenhagen.
1,-269 4° 1429

Gülden Christenthumb

Deß himmlischen Adlers/

Das ist:

Die Erste/ edle und geistreiche Epistel

S. Johannis/

Deß hocherleuchten und liebsten Jüngers Christi/ darin das göttliche Liecht und Leben/ oder Wahre Christenthumb/ auß Christi Hertz/ Sinn und Geist/ überauß herrlich und lieblich wird beschrieben.

Auß Göttlichem Liecht erkläret/ und auß Liebe ans Liecht gegeben;

JEsu Christo zu Lob und Ehre/

Den Kindern deß Liechtes zur Lehr/ Trost und Freude/

Den Kindern der Finsternüß aber zur Warnung und Gericht;

Durch

PAULUM EGHARDUM,

zu Nortdorff in Holstein Pastorn.

FRANCKFURT/

In Verlegung Albrecht Otto Fabers/

Gedruckt by Johann Andreæ.

M DC LXXIX.

Early European Books, Copyright © 2012 ProQuest LLC.
Images reproduced by courtesy of The Royal Library, Copenhagen.
1,-269 4° 01429 Early European Books, Copyright © 2012 ProQuest LLC.
Images reproduced by courtesy of The Royal Library, Copenhagen.
1,-269 4° 1429

Early European Books, Copyright © 2012 ProQuest LLC.
Images reproduced by courtesy of The Royal Library, Copenhagen.
1,-269 4° 01429 Early European Books, Copyright © 2012 ProQuest LLC.
Images reproduced by courtesy of The Royal Library, Copenhagen.
1,-269 4° 1429

Dem Christlichen Leser.

Weil ich wol/ großgünstiger Leser/ nach Publicierung deß göttlichen Heiligthumbs/ Christenthumbs Davids/ und Christenthumbs Salomonis/ entschlossen/ nicht mehr vom Christenthumb zu schreiben; So habe ich doch darnach meine Meynung geändert/ in Betrachtung/ daß von dieser Materia nicht gnug könne geschrieben werden/ und nichts so hoch nöthig sey/ denn daß die Lehre vom wahren Christenthumb fleissig werde getrieben/ sonderlich in dieser letzten Zeit/ da nichts weniger/ denn das edle Leben JEsu Christi zu finden/ wie solchs ist für Augen. Wer auß GOtt ist gebohren und den Geist Christi hat/ der sihet und erkennet/ daß die gantze Welt im Argen lige/ und den fleischlichen Lüsten diene und folge. Wir haben in der Welt ein Christenthumb ohne Christo: Wir rühmen uns deß Glaubens Christi/ aber wo sind die wahre Früchte deß Glaubens und der neuen Geburt? Wir haben Christum im Munde/ aber nicht im Hertzen und Leben: Wir fragen und disputiren von ihm ohn auffhören/ aber wir haben keine Gleichförmigkeit mit ihm/ und verwandeln uns nicht in ihn/ durch Annehmung und Ubung seines Lebens: Wir sagen/ daß wir im Liechte wandeln/ aber wir thun die Wercke der Finsternüß/ den Namen und Ruhm wollen wir haben/ daß wir Christen seyn/ aber die Christliche Tugenden leuchten nicht in uns: Wir hören und wissen die Lehre von der heiligen Busse und nothwendiger Besserung deß Lebens/ aber wir leben nicht in der Busse/ wir tödten und creutzigen nicht den alten Menschen mit seinen Lüsten und Begierden/ wir erneuren uns nicht im Geiste unsers Gemüthes/ wir sterben nicht der Welt/ wir hassen nicht die Augen-Lust/ Fleisches-Lust und hoffärtiges Wesen. Summa/ die eigene Liebe und Welt-Liebe herrschen in der Welt.

Darumb achte ich/ daß nichts so hochnöthig sey/ als daß man die Lehre vom wahren Christenthumb fleissig handele/ auff daß die

Early European Books, Copyright © 2012 ProQuest LLC.
Images reproduced by courtesy of The Royal Library, Copenhagen.
1,-269 4° 01429 Early European Books, Copyright © 2012 ProQuest LLC.
Images reproduced by courtesy of The Royal Library, Copenhagen.
1,-269 4° 1429

Menschen sich selbst erkennen/ ihr falsches Christenthumb sehen/ von der Lügen sich zur Wahrheit kehren/ und sich der wahren Gottseligkeit und Tugenden anfahen befleissigen. Habe derhalben abermal etwas im Namen Gottes vom Wahren Christenthumb/ dasselbe durch die Gnade deß Geistes Christi zu fördern/ wollen herfür geben. Und ob man sagen möchte/ daß es der Welt nicht zu thun wäre umb das Christenthumb; sondern umb Reichthumb/ Macht/ Gewalt/ Ehr/ Lust und Freude der Creaturen: so soll man wissen/ daß eben darumb desto mehr das Christenthumb zu treiben/ auff daß die Liebe und Sorge der zeitlichen Dinge hingeleget/ und die Liebe der Himmlischen und Ewigen angenommen werde. Und ob wol die fleischlichen Welt-Kinder nicht mercken und in acht nehmen das Liecht und Recht/ Weißheit und Wahrheit Gottes/ so werden doch es mercken/ die nach dem HErrn fragen/ und mit Freuden und Dancksagung in seinem Liechte wandeln. Und ob man wol von der Welt nicht Danck und Ehre/ sondern Hohn und Spott wegen der rechten Wege und Lehre hat/ so muß man nicht darumb das Gute unterlassen/ sondern mehr sehen auff den Willen und Ehre Gottes/ wie auch auff den Nutz der Frommen.

Ich habe aber durch das Liecht und Gnade deß Heiligen Geistes erkläret die edle und geistreiche Epistel deß hocherleuchten Jüngers Christi/ S. Johannis/ welcher auß Christi Hertz und Sinn das Wahre Christenthumb überauß herrlich beschreibet/ und lehret/ daß solches nicht bestehe im Namen/ Ruhm und Worten/ sondern in der That und Wahrheit/ in der wahren lebendigen Erkäntnüß Christi/ im thätigen und lebendigen Glauben/ in der wahren Liebe Gottes und deß Nechsten/ in Ubung aller Tugenden und Gottseligkeit/ im Kampff und Streit wider den Teuffel/ Welt und Fleisch/ in behutsamen Wandel und Leben/ in Prüffung sein selbst und heiliger Furcht. Darumb kan ein jeglicher sich hie leicht erkennen und sehen/ ob er ein wahrer Christ und Kind Gottes sey/ oder nicht. Es wird in der gantzen H. Schrifft nicht so eigentlich und außführlich die Natur/ Art/ Eigenschafft/ Hertz/ Sinn/ Geist und Weise der wahren Kinder Gottes beschrieben/ als in dieser edlen Epistel/ welche ist ein köstlich Kunststück deß Heiligen Geistes/ und eine Summa der gantzen göttlichen Weißheit. Hie findet man alles was

zur

zur Erkäntnüß deß ewigen Lebens nöthig. Darumb hast du hie ein Christenthumb über alle Christenthümer/ voll hohes göttliches Liechtes und Geistes/ daß man davon nicht genug sagen kan. Ich muß bekennen/ daß ich den Reichthumb/ Schatz und Liecht dieser Epistel nicht habe gesehen/ ehe ich sie zu erklären angegriffen im Namen deß HErrn/ und mit den Augen deß Geistes angeschauet. Mercke aber hier kürtzlich die Summam dieser geistreichen Epistel nach ihren Capiteln.

Im ersten Capitel leget der Apostel in Genere den Grund deß Wahren Christenthumbs/ und handelt

1. Von der Person JEsu Christi/ von welchem er zeuget/ daß derselbe nach seiner wahrhafftigen Wissenschafft/ die er hat auß dem Auge/ Gehör/ Anrührung und Erfahrung/ sey ein wahrer GOtt und Mensch.
2. Von der Summa der gantzen Lehre Christi/ welche ist/ daß GOtt ein Liecht sey.
3. Von dem Wege zu GOtt/ oder heiligen Busse/ welche ist in Erkäntnüß und Bekäntnüß der Sünde/ in der Reinigung von Sünden/ durch das Blut Christi im Glauben/ und im heiligen Leben in Christo.

Im andern Capitel aber leget er erstlich in Specie Jesum Christum dē Gecreutzigten zum Grund deß Wahren Christenthumbs.

Darnach beschreibet er deß Christenthumbs.

1. Summam und Ende.
2. Feinde.
3. Erhaltung desselben.

Im dritten Capitel beschreibet er der wahrē Christen.

1. Grosse Herrligkeit in Zeit und Ewigkeit.
2. Ihre göttliche Eigenschafft.
3. Ihr Creutz und Trost in demselben.

Early European Books, Copyright © 2012 ProQuest LLC.
Images reproduced by courtesy of The Royal Library, Copenhagen.
1,-269 4° 01429 Early European Books, Copyright © 2012 ProQuest LLC.
Images reproduced by courtesy of The Royal Library, Copenhagen.
1,-269 4° 1429

Im vierdten Capitel beschreibet er der Kinder Gottes/

1. Nothwendige Christliche Fürsichtigkeit und Sorgfältigkeit.
2. Welches ihre heilige Ubung im gantzen Leben seyn soll.

Im Fünfften handelt er vom seligmachenden Glauben/ und desselben grosser Krafft und Frucht.

Hie hast du/ O Christliches Hertz/ alles was du zum Leben wissen solt/ hie hast du daran im gantzen Leben zu studiren. Kom̃ und sehe zu/ erkenne und mercke/ höre und folge/ so wirst du ein edler und göttlicher Mensch werden. Der HErr JEsus gebe Gnade/ daß in vielen das göttliche Liecht und Leben mögen auffgehen/ wachsen und zunehmen.

Paulus Eghardus.

Die

Early European Books, Copyright © 2012 ProQuest LLC.
Images reproduced by courtesy of The Royal Library, Copenhagen.
1,-269 4° 01429 Early European Books, Copyright © 2012 ProQuest LLC.
Images reproduced by courtesy of The Royal Library, Copenhagen.
1,-269 4° 1429

Die Erste Epistel S. Johannis.

Das Erste Capitel.

DAs da von Anfang war/ das wir gehöret haben/ das wir gesehen haben mit unsern Augen/ das wir beschauet haben/ und unsere Hände betastet haben/ vom Wort deß Lebens.

2. (Und das Leben ist erschienen/ und wir haben gesehen/ und zeugen/ und verkündigen euch das Leben/ das ewig ist/ welches war bey dem Vatter/ und ist uns erschienen.)

3. Was wir gesehen und gehöret haben/ das verkündigen wir euch/ auff daß auch ihr mit uns Gemeinschafft habet/ und unser Gemeinschafft sey mit dem Vatter und mit seinem Sohn JESU Christo.

4. Und solches schrieben wir euch/ auff daß euer Freude völlig sey.

5. Und das ist die Verkündigung/ die wir von ihm gehöret haben/ und euch verkündigen/ daß GOtt ein Liecht ist/ und kein Finsternüß ist in ihm.

6. So wir sagen/ daß wir Gemeinschafft mit ihm haben/ und wandeln in der Finsternüß/ so liegen wir/ und thun nicht die Wahrheit.

7. So wir aber im Liecht wandeln/ wie er im Liecht ist/ so haben wir Gemeinschafft untereinander: Und das Blut JEsu Christi/ seines Sohns/ macht uns rein von aller Sünde.

8. So wir sagen wir haben keine Sünde/ so verführen wir uns selbst/ und die Wahrheit ist nicht in uns.

9. So wir aber unsere Sünde bekennen/ so ist er getreu und gerecht/

Early European Books, Copyright © 2012 ProQuest LLC.
Images reproduced by courtesy of The Royal Library, Copenhagen.
1,-269 4° 01429 Early European Books, Copyright © 2012 ProQuest LLC.
Images reproduced by courtesy of The Royal Library, Copenhagen.
1,-269 4° 1429

gerecht / daß er uns die Sünde vergibt / und reiniget uns von aller Untugend.

10. So wir sagen: Wir haben nicht gesündiget / so machen wir ihn zum Lügner / und sein Wort ist nicht in uns.

Haupt-Summa dieses Capitels.

Hie leget der Apostel den Grund deß Wahren Christenthumbs in Genere, und handelt

1. Von der Person JEsu Christi.
2. Von der Offenbahrung Christi.
3. Von der Summa der Lehre Christi.
4. Vom Wege zu GOtt / welcher ist die heilige Busse.

Der Erste Punct.

Vers. 1. DAs da von Anfang war / das wir gehöret haben / das wir gesehen haben mit unsern Augen / das wir beschauet haben / und unsere Hände betastet haben / vom Wort des Lebens.

2. Und das Leben ist erschienen / und wir haben gesehen / und zeugen und verkündigen euch das Leben / das ewig ist / welchs war bey dem Vatter / und ist uns erschienen.

3. Was wir gesehen und gehöret haben / das verkündigen wir euch.

Erklärung.

DEr Apostel voll deß Geistes Christi / fähet hie an von JEsu Christo / welcher ist Anfang und Ende / das A und das O / Apoc. I. 8. und leget denselben zum Grund und Fundament seiner Lehre vom Wahren Christenthumb: Denn kein ander soll und kan geleget werden / denn Christus / I. Cor. III. 11. welcher ist der köstliche Eckstein / der wohl gegründet ist / Esaiæ XXVIII. 16. Was nicht ist Christus und auff Christum erbauet und gegründet / das ist in Glaubens-Sachen nichts / das ist Lügen und Finsternüß / Irrthumb und Betrug / denn Er ist allein der Weg / Wahrheit / Liecht und Leben / ohn welchen niemand kan zum Vatter kommen / Joh. XIV. 6.

Christus der einige Grund des Glaubens.

Der Apostel aber beschreibet hie das grosse Geheimnüß von der Person Christi / und zeuget gewaltiglich / daß er wahrer GOtt im Fleisch sey / und setzet dreyerley Zeugnüß:

Erste

Erste Zeugnüß von Christi Gottheit.

DJeses ist/ daß er ist von Anfang gewesen / **Das da**/ saget er/ **von Anfang war.** Gleich wie er sein Evangelium anfähet von der Gottheit JESU Christi / und saget cap. I, 1. Im Anfang wer das Wort / und das Wort war bey GOtt / und GOtt war das Wort: Also fähet er auch seine Apostolische Lehre an/ von der Gottheit Christi / und saget: **Das da von Anfang war.** Denn Christus nach seiner Gottheit ist von Anfang g wesen. Da Anfang und Zeit ward/ da war der Sohn Gottes/ denn er war ehe einige Creatur war/ wie er selbst sagt/ Prov. IIX. 22. **Der HErr hat mich gehabt im Anfang seiner Wege/ ehe er was machet/ war ich da:** v. 23. **Ich bin eingesetzt von Ewigkeit / von Anfang vor der Erden.** Ja Anfang/ Zeit und Creatur ist durch ihn geworden/ alles was ein Wesen ist/ das ist durch ihn gemacht/ Joh. I, 3. **Welcher**/ saget der Apostel/ Coloss. I. 15. 16. 17. **ist das Ebenbild deß unsichtbahren Gottes/ der Erstgebohrne vor allen Creaturen/ denn durch ihn ist alles geschaffen / das im Himmel und auff Erden ist / das sichtbare und unsichtbare / beyde die Thronen und Herrschafften / es ist alles durch ihn und zu ihm geschaffen / und er ist vor allen / und es bestehet alles in ihm.** Darumb ist er wahrer ewiger GOtt / und Gottes Sohn/ denn vor der Creatur war nichts denn GOtt / und die Creatur ist allein durch GOtt. Christus ein wahrer Gott.

Dieser ist nun in der Zeit Fleisch worden / hat sich im Fleische geoffenbahret/ und sich im Fleische lassen hören/ sehen/ beschauen und betasten. **Das da**/ saget der Apostel/ **von Anfang war / das wir gehöret haben / das wir gesehen haben mit unsern Augen / das wir beschauet haben / und unsere Hände betastet haben / vom Wort des Lebens.**

Merckehie / 1. daß was von Anfang und ohn Anfang gewesen / das sey worden im Anfang/ und was unsichtbar gewesen/ sey sichtbar worden / und was unberührlich gewesen/ sey berührlich worden / denn GOtt wird Mensch / das Wort Fleisch. Gott wird im Fleische sichtbahr und berührlich.

2. Daß GOtt und Mensch eine Person sey / denn der Apostel einiget hie Ewigkeit und Zeit / Anfang und Ende / GOtt und Creatur / Geist oder Wort und Fleisch. Er sagt/ er habe das Ewige/ das von Anfang gewesen / gehöret / gesehen / beschauet und betastet. Das sichtbare Fleisch ist eine Wohnung deß ewigen unsichtbahren Geistes oder Worts. Die Apostel/ die Christum haben gesehen / beschauet und betastet / die haben GOTT im Fleische selbst gehö- Gott und Mensch eine Person.

Early European Books, Copyright © 2012 ProQuest LLC.
Images reproduced by courtesy of The Royal Library, Copenhagen.
1,-269 4° 01429 Early European Books, Copyright © 2012 ProQuest LLC.
Images reproduced by courtesy of The Royal Library, Copenhagen.
1,-269 4° 1429

ret/ gesehen/ beschauet und betastet/ denn GOtt und Fleisch/ oder Mensch sind eine Person/ GOtt redet in und durch sein Fleisch mündlich/ GOtt lässet sich in seinem Fleische sehen leiblich/ GOtt lässet sich im Fleische berühren greifflich. **Zu der Zeit**/ saget Er/ Esa. LII. 6. **soll mein Volck meinen Namen kennen/ denn sihe/ ich wil selbst reden. Das Wort**/ sagt der Evangelist cap. I. 14. **ward Fleisch/ und wohnete unter uns/ und wir sahen seine Herrligkeit/ eine Herrligkeit deß eingebohrnen Sohns Gottes vom Vatter.**

Der Aposteln Christi Glückseligkeit.

Daß aber ist eine grosse Herrligkeit und Glückseligkeit der Apostel/ daß sie Christum das ewige Wort im Fleische gehöret/ gesehen/ beschauet/ erkandt und betastet/ welches auch Christus rühmet: Selig sind die Augen die sehen/ das ihr sehet/ denn viel Könige und Propheten wolten sehen das ihr sehet/ und habens nicht gesehen/ und hören das ihr höret/ und habens nicht gehöret/ Luc. X. 23. 24.

Worin die Seligkeit bestehe.

Ob nun wol solche eusserliche Gnade sie für der Welt glückselig gemacht/ so hat sie doch nicht dieselbe für GOtt selig gemacht/ denn die Seligkeit stehet nicht im eusserlichen/ sondern innerlichen hören/ sehen/ erkennen/ beschauen/ und greiffen.

Auff diese Weise haben die Jünger auch Christum gesehen/ gehöret/ beschauet und betastet/ wie Christus selbst von ihnen rühmet/ Joh. XVII. 8. 25. daß sie sein Wort angenommen/ und wahrhafftig erkandt/ daß Er von GOtt außgangen/ und geglaubet/ daß Er von ihm gesandt sey. Ob sie wohl Christum/ da Er unter ihnen war/ etlicher massen von innen im Geist gehöret/ gesehen/ beschauet und betastet/ so ist doch solches vollkömmlicher und besser geschehen/ da Er von ihnen genommen/ und sie ihn nicht mehr von aussen gehöret/ gesehen/ beschauet und betastet. Da haben sie Christum nicht mehr nach dem Fleische gekandt/ denn Er ist ihnen gantz ein Geist worden. Also alle die wollen in Christo selig werden/ die müssen ihn im Geist und Glauben in ihrem Hertzen hören/ sehen/ beschauen/ berühren/ empfinden und schmäcken. So solches nicht geschicht/ ist keine Seligkeit.

Ander Zeugnüß von Christi Gottheit.

Was der Sohn Gottes für ein Wort sey.

DAs ander ist/ daß der Sohn GOttes sey das Wort deß Lebens. **Das wir**/ sagt der Apostel/ **betastet haben/ vom Wort deß Lebens.** Er ist das Wort/ das der Vatter in ihm selbst von Ewigkeit gesprochen/ und noch nicht außgesprochen/ denn er höret nicht auff in ihm selbst zu sprechen/ und zeugen seinen Sohn/ denn es heisset: **Heut hab ich dich gezeu-**

Early European Books, Copyright © 2012 ProQuest LLC.
Images reproduced by courtesy of The Royal Library, Copenhagen.
1,-269 4° 01429 Early European Books, Copyright © 2012 ProQuest LLC.
Images reproduced by courtesy of The Royal Library, Copenhagen.
1,-269 4° 1429

gezeuget/ Psalm. II. 7. Deß Vatters ewiges Sprechen in ihm selbst/ ist die ewige Geburt deß Sohns Gottes.

Darnach ist Er das Wort/ das alles was ausser GOTT ist/ außgesprochen und geruffen/ daß es seyn solte. Wenn Er gesaget Genes. I. 14. Es werde/ so ists alsobald worden. **Der Himmel**/ sagt David Psal. XXXIII. 6. **ist durch das Wort deß HErrn gemacht/ und alle sein Heer durch den Geist seines Mundes.** v. 9. **Wenn er spricht/ so geschichts/ wenn er gebeut/ so stehts da.**

Zuletzt ist Er das Wort/ das GOTT und GOttes Wesen offenbahret. **Ich**/ sagt er Psalm. II. 7. **wil von solcher Weise predigen/ daß der HERR zu mir gesaget hat: Du bist mein Sohn.**

Wie das Ewige Wort im Hertzen rede.

Diß ewige Wort spricht auch in der Menschen Hertz/ gebieret sich darin durchs Wort/ erbildet sich/ und machet den Menschen im Geiste von den Himmlischen und Göttlichen Dingen sprechen. Alle Rede eines Göttlichen Hertzen/ fliessen aus dem ewigen Wort/ das sich mit dem Hertzen einiget/ und das reget/ beweget und erleuchtet: Alle Göttliche Weißheit ist deß ewigen Worts. Wol dem Menschen/ in welches Hertz das ewige Wort redet. Da nicht diß Wort redet und lehret/ da ist eitel Finsternüß und Irrthumb. Die wahren Kinder Gottes sind alle durchs Wort gelehret.

Christus ein Wort des Lebens und warumb.

Diß Wort wird hie genennet/ ein Wort des Lebens/ denn 1. Es hat in ihm das Leben/ es ist das ewige lebendige Wort/ das in ihm selbst bestehet. Der ewige lebendige Vatter gebieret durch sein Sprechen/ eine Person/ die ist ein lebendig ewig Wort.

2. Es ist aller Lebendigen Leben. Alles was lebet/ das lebet von und in diesem Wort. Ausser und ohn diß Wort kan nichts leben. Diß Wort machet/ daß der Erdboden lebe/ das ist/ grüne/ blühe und Früchte bringe. Diß Wort erfüllet alles in der grossen Welt/ und ist desselben Krafft/ Geist und Leben.

3. Es hat Worte deß ewigen Lebens/ Joh. VI. 68. Es würcket im Menschen das geistliche Leben/ machet den Menschen/ der in Sünden todt ist/ lebendig/ erneuert sein Hertz und Sinn/ gibt neue Krafft und Gnade/ erquicket in Angst und Noth/ und erhält zum ewigen Leben/ und solches alles durch das Wort/ das Buchstab worden.

4. Es erwecket die todten aus dem Staub der Erden/ und machet sie lebendig am Ende der Tage/ Dan. XII. 13.

Darumb ist diß Wort deß Lebens ein wahrer GOtt/ sein Ursprung/ Würckung und Krafft/ zeugen von der ewigen Gottheit.

Early European Books, Copyright © 2012 ProQuest LLC.
Images reproduced by courtesy of The Royal Library, Copenhagen.
1,-269 4° 01429 Early European Books, Copyright © 2012 ProQuest LLC.
Images reproduced by courtesy of The Royal Library, Copenhagen.
1,-269 4° 1429

Dritte Zeugnüß von Christi Gottheit.

DAs dritte ist / daß der Sohn GOttes sey das Leben selbst. **Das Leben / sagt der Apostel / ist erschienen / und wir haben gesehen / und zeugen und verkündigen euch das Leben / das ewig ist / welches war bey dem Vatter / und ist uns erschienen.**

Christus das wesentliche leben.

Der Sohn Gottes ist das Leben / Joh. VI. 54. nemlich das wesentliche und selbständige Leben / Er ist der Sohn deß lebendigen Gottes / v. 69. Gleich wie der Vatter das Leben in ihm selbst hat und das Leben ist: Also auch der Sohn / welchem Er sein Wesen und Leben mittheilet. Denn alles was der Vatter hat / das hat auch der Sohn / Joh. XVII. 10.

Aller Creaturen Leben.

Darnach ist Er aller Creaturen Leben durch die Schöpffung und Erhaltung / Er ist deß Menschen Leben durch die Menschwerdung / Geburt / Creutz / Tod und Wort deß Lebens.

Der Apostel aber zeuget von diesem Leben /

Ein ewig Leben.

1. Daß es ewig sey. **Wir / sagt er / verkündigen euch das Leben das ewig ist.** Ewig ist es / denn es hat weder Anfang noch Ende.

Eine selbständige Person in der Gottheit.

2. Daß es bey dem Vatter gewesen. Dadurch wird deß Sohns selbständige Persönligkeit angezeiget. Ein andere Person ist der Vatter / ein andere der Sohn. Der Sohn ist bey dem Vatter / und bestehet für sich selbst / wie der Vatter. Ob er wol ist in dem Vatter nach dem Wesen / so ist er doch auch neben oder bey dem Vatter nach der Persönlichkeit. Darnach Vatter und Sohn bleiben ungeschieden / denn sie sind eins / Joh. X. 30. Der Sohn ist bey dem Vatter / und der Vatter bey dem Sohn. Wenn der Vatter würcket / so würcket auch der Sohn / Joh. V. 17.

Der Menschen Leben im Fleische.

3. Das ewige Leben / das bey dem Vatter gewesen / sey uns erschienen. Das ist nun unsere Glückseligkeit / das gehet uns an. Daß der Sohn Gottes ist das ewige Leben / und ist bey dem Vatter gewesen / das ist seine Herrligkeit und Glückseligkeit / das gehöret ihm alleine zu: Daß er aber uns erschienen im Fleisch / das ist unser Leben / denn er macht uns durch seine Erscheinung selig / und hülfft uns / daß wir zum Vatter kommen. Darumb wir uns seiner Erscheinung und Offenbahrung im Fleisch sollen erfreuen und trösten. Wäre nicht der Sohn Gottes / der das ewige Leben ist / und bey dem Vatter gewesen / uns erschienen / und uns gebohren und gegeben / so würden wir nimmer das ewige Leben haben / und bey seinem Vatter seyn.

Dieses sind nun die Zeugnüß des Apostels von der wahren Gottheit JEsu Christi / und der persönlichen Vereinigung mit der Menschheit oder Fleische / er zeu-

Early European Books, Copyright © 2012 ProQuest LLC.
Images reproduced by courtesy of The Royal Library, Copenhagen.
1,-269 4° 01429 Early European Books, Copyright © 2012 ProQuest LLC.
Images reproduced by courtesy of The Royal Library, Copenhagen.
1,-269 4° 1429

er zeuget gewaltiglich/daß er den ewigen Sohn Gottes/der von Anfang gewesen/ der das Wort deß Lebens ist/der das ewige Leben ist/das bey dem Vatter gewesen/ im Fleische gehöret/ gesehen/ geschauet und betastet habe/und uns erschienen sey/ und daß derwegen Christus ein wahrer GOtt und Mensch in einer Person sey. Denn der von Anfang gewesen/ der das Wort deß Lebens ist/ der das Leben und ewige Leben ist/ und das bey dem Vatter gewesen/ derselbe ist ein wahrer GOtt. Darnach der sich lassen von aussen hören/ sehen/ beschauen/ betasten/ der ist ein wahrer Mensch.

Diese Zeugnüß deß Apostels von der wahren Gottheit und Menschheit Christi/ und derselben persönlichen Vereinigung/ sollen wir den Ketzern und Irrgeistern entgegen setzen/ und schliessen/ daß sie auß dem Vatter dem Teuffel seyn/ weil sie dem Heiligen Geist widersprechen/ und Wahrheit Lügen nennen.

Mercke aber hie 1. daß die heiligen Apostel sind treue und wahrhafftige Zeugen Christi/ denn der Apostel sagt hie: **Das von Anfang war/ das wir gehöret haben/ das wir gesehen haben/ das wir beschauet und betastet haben/ das zeugen und verkündigen wir euch/ was wir gesehen und gehöret haben/ das verkündigen wir euch.** Sie zeugen nichts anders denn Wahrheit/ als was sie gesehen/ gehöret und betastet haben. Auß Christi Predigt/ die sie offt gehöret/ auß seinen Wunderwercken/ die sie gesehen/ und auß seiner Beywohnung/ wissen sie gewiß/ daß er Gottes Sohn/ und der wahre Messias sey. Diesen Zeugnüssen sollen wir glauben/ und Christum für unsern Heyland erkennen und annehmen. Die Apostel treue Zeugen Christi.

2. Daß der Grund der Apostolischer Lehre sey JEsus Christus. Der Apostel weiß nichts anders zupredigen und verkündigen/ denn JEsum Christum/ das ewige Wort deß Lebens/ und das Leben das erschienen ist. Der Apostel Paulus weiß nichts anders denn JEsum Christum den Gecreutzigten/ 1. Cor. II. 2. Der Grund der Apostolischen Lehre ist Christus.

Das ist ein rechter Apostolischer Lehrer/ der Christum im Munde hat/ Christum zum Grunde seiner Lehre leget/ Christum verkläret/ und von ihm zeuget/ daß er GOtt und Mensch/ das Wort deß Lebens und ewige Leben sey/ das uns Menschen zum Leben und Seligkeit sey erschienen. Wer ein Apostolischer Lehrer sey.

3. Daß Christus durch das Wort und Predigt offenbahret/ und der Welt bekandt werde. **Was**/ saget der Apostel/ **wir gehöret/ gesehen/ beschauet und betastet haben/ das verkündigen wir euch.** Weil die Heyden Christum nicht kenneten/ hat er seine Apostel zu ihnen gesandt/ daß sie durch ihr Wort und Zeugnüß ihn erkennen lerneten. **GOtt**/ sagt der Prophet/ Esa. LII. 10. **hat seinen heiligen Arm offenbahret für den Augen aller Heyden/ daß aller Welt Ende sihet das Heyl unsers Gottes.** Durch das heilige Predigampt wird Christus erkläret/ und

Das Wort ist eine Offenbahrung Christi.

wird das Land voll der Erkäntnüß deß HErrn. Wir wüsten nichts von Christo/ wenn wir sein Wort nicht hätten/ wann er nicht geprediget würde. Darumb ist eine grosse Gnade Gottes/ daß er uns sein Wort gibt/ und sendet solche Boten/ das die Christum das Wort deß Lebens verkündigen/ und ihn außruffen für einen König und Heyland. Dafür sollen wir von Hertzen GOtt dancken/ und im Wort Christum lernen erkennen/ und ihn ansehen im Geist und Glauben/ als das Wort deß Lebens/ und ewige Leben/ das uns ist erschienen.

Der andere Punct.

Warumb der Apostel Christum predige und verkündige.

Vers. 3. **WAs wir/ sagt er/ gesehen und gehöret haben/ das verkündigen wir euch/ auff daß auch ihr mit uns Gemeinschafft habet/ und unser Gemeinschafft sey mit dem Vatter und seinem Sohn JEsu Christo.**

4. **Und solches schreiben wir euch/ auff daß eure Freude völlig sey.**

Erklärung.

Drey Ursachen der Apostolischen Predigten.

HJe sind zu betrachten drey Endursachen der Apostolischen Predigten: **Die Erste** ist der Heyden Versamlung zur Gemeinschafft der Christlichen Kirchen. **Auff daß/** saget der Apostel/ **jhr mit uns Gemeinschafft habet.** Die Heyden waren zuvor ausser der Bürgerschafft Israel/ sie waren ohn Christo/ ohn Hoffnung und ohn GOtt in der Welt/ sie waren eitel Finsternüß/ und ferne von dem Leben das auß GOtt ist/ Ephes. II. 12. Durch die Apostolische Lehre aber von Christo werden sie beruffen/ und kommen zur Gemeinschafft der gläubigen Juden/ werden Miterben/ werden mit eingeleibet und Mitgenossen der Verheissung GOttes in Christo/ durchs Evangelium/ Ephes. III. 6. **Jhr/** saget der Apostel/ Ephes. II. 19. 20. 21. **seyd nun nicht mehr Gäste und Frembdlinge/ sondern Bürger mit den Heiligen und Haußgenossen GOttes; Erbauet auff den Grund der Propheten und Apostel/ da JEsus Christus der Eckstein ist: Auff welchen der gantze Bau in einander gefüget/ wächst zu einem heiligen Tempel in dem HErrn.**

Mer-

Mercke/ daß auß Juden und Heyden eine Kirche und Volck Christi werde/ eine Heerde und ein Schafstall/ Joh. X. 56. Die Heyden werden versamlet zu einem Volcke/ dem GOtt Abraham/ Psalm. XLVII. 10. Christus durch sein Evangelium stehet in der Mitte/ ein allgemeiner Heyland/ und lässet sich allen sehen und hören. Wer nun ihn mit Glaubens-Augen anschauet/ und ihn annimpt/ er sey Jude oder Heyde/ der findet das Leben/ denn bey ihm ist kein Ansehen der Person/ und wird angenommen in die Gemeinschafft der Heiligen.

Die andere Endursache ist die Gemeinschafft aller Gläubigen mit Gott dem Vatter und seinem Sohn JEsu Christo. Durch die Predigt deß Evangelii/ werden nicht allein die Gläubigen Juden und Heyden ein Volck/ und haben untereinander Gemeinschafft im Geiste und Glauben/ sondern sie haben auch mit der Heiligen Dreyfaltigkeit Gemeinschafft/ mit dem Vatter und Sohn durch den Heiligen Geist/ der solche Gemeinschafft würcket.

Was die Gemeinschafft der Heiligen mit Gott sey.

Diese Gemeinschafft der Heiligen mit GOTT ist/ daß GOTT sich zu ihnen nahet/ sich mit ihnen vereiniget/ in ihnen wohnet/ Zach. II. 10. lebet/ würcket/ thut/ lässet und alles ist: Daß er in ihnen ist empfindlich Liebes und Leydes: Daß er sie theilhafftig machet seiner Weißheit/ Gerechtigkeit/ Heiligkeit/ aller seiner Schätze/ Gaben und Güter/ seines Friedes/ Joh. XIV. 27. Freude/ Lebens/ Himmels/ Seeligkeit und Herrligkeit. Dann/ sagt der Apostel/ 1. Cor. III. 21. 22. 23. **Es ist alles euer/ es sey das Leben oder Tod/ es sey das Gegenwärtige oder das Zukünfftige/ alles ist euer. Ihr aber seyd Christi/ und Christus ist Gottes.**

Grund derselben.

Dieser Gemeinschafft Grund und Ursache ist JEsus Christus/ in welchem weil die Fülle der Gottheit leibhafftig wohnet/ Col. II. 9. so ergeust sie sich auch mit demselben/ in die Hertzen der Gläubigen/ und schencket ihnen alles. **Wie solte uns Gott**/ sagt der Apostel/ Rom. VIII. 32. **in Christo nicht alles geben.**

Was völlige Freude in Gott sey.

Die dritte Endursache ist vollige Freude. **Solchs**/ sagt der Apostel/ **schreiben wir euch/ auff daß eure Freude völlig sey.**

Diese völlige oder vollkommene Freude/ ist die ewige/ beständige und wahre Freude/ die auß GOtt und in GOtt ist/ über die Gnade/ Gerechtigkeit/ Segen und Leben GOttes/ durch das Wort. Alle andere Freude die ausser GOtt ist in den Creaturen oder zeitlichen Dingen/ die ist unvollkommen/ das ist/ nichtig/ unbeständig und vergänglich/ darin das Hertz nicht wahre Ruhe/ Friede und Freude kan finden. Wie kan das/ was Eitelkeit und nichts ist/ die Seele erquicken und erhalten/ die ein Geist ist/ und ewig ist?

Der Welt Freude Nichtigkeit.

Gott in Christo ist der Seelē Trost und Freude.

Die Freude aber auß und in GOtt/ ist der Seelen Liecht/ Krafft und Leben. GOTT in Christo ist allein der Seelen wahre Trost und Freude/ die Seele kan in keinem dinge ruhen/ denn allein in GOTT/ der sich der Seelen/ als das höchste/ edelste/ ewige und vollkommenste Gut/ zu erkennen gibt und schencket.

Mer-

Early European Books, Copyright © 2012 ProQuest LLC.
Images reproduced by courtesy of The Royal Library, Copenhagen.
1,-269 4° 01429 Early European Books, Copyright © 2012 ProQuest LLC.
Images reproduced by courtesy of The Royal Library, Copenhagen.
1,-269 4° 1429

Nutz der Apostolischen Lehre

Mercke auß diesem allem/ welch ein edel und köstlich Ding es sey umb die Lehre und Predigt deß Evangelii/ denn dadurch kommen wir zur Gemeinschafft der Heiligen/ und werden mit ihnen ein Geist/ Seele und Leib: Dadurch kommen wir zur Gemeinschafft mit GOtt dem Vatter und Sohn/ welches die höchste Herrligkeit ist. Denn was ist edler/ köstlicher und herrlicher/ denn GOtt mit Gemeinschafft haben? Dadurch kommen wir zur wahren vollkommenen Freude in GOtt/ ohn welchen die Seele todt ist.

Darumb so wir wollen zur Gemeinschafft der Heiligen kommen/ und wahre Bürger und Haußgenossen Gottes/ oder Glieder der Christlichen Kirchen seyn/ so wir wollen mit GOtt in Christo Gemeinschafft/ und in ihm wahre und beständige Freude im Leben und Tode haben; so lasset uns das Evangelium von Christo lieb haben/ das mit Lust hören/ betrachten/ und fleissig in unsern Hertzen bewahren/ denn kein ander Weg zur Gemeinschafft mit den Heiligen und mit GOtt/ und zum wahren Trost ist/ denn das Wort von Christo. Wer diß nicht hat/ höret/ liebet und behält/ der kan nicht seyn ein Glied der Kirchen Christi/ kan nicht mit GOtt Gemeinschafft haben/ kan keinen wahren beständigen Trost und Freude haben/ sondern bleibet ausser der Christlichen Kirchen/ und ausser GOtt/ und bleibet ohn allen Trost im ewigen Tode. Darumb sind die Türcken/ Juden und Heyden/ die das Evangelium von Christo nicht annehmen/ und demselben nicht gläuben/ elende Völcker/ denn sie sind ausser der Kirchen Christi/ ausser GOtt/ und ohn allen wahren Trost/ und bleiben in Finsternüß/ Hölle/ Tod und Verdamnüß ewiglich.

Elende Zustand der Völcker/ die Christi Wort nicht haben.

Wohl aber uns/ daß wir das Wort von Christe haben/ wohl uns/ so wir im Liecht seines Antlitzes wandelen/ denn wir sind Bürger mit den Heiligen/ und haben mit GOtt Gemeinschafft/ wir haben beständigen Trost und Freude im Leben und Tod. Wer unter uns ausser der Gemeinschafft mit den Heiligen und mit GOtt bleibt/ und ohne Trost stirbet und verdirbet/ der kan über niemand klagen/ denn über sich selbst/ daß er das Wort von Christo nicht angenommen/ gehöret/ geliebet und behalten.

Der dritte Punct.

Was der Apostel von Christo gehöret habe/ das er verkündige.

Vers. 5. **Und das/ saget er/ ist die Verkündigung/ die wir von ihm gehöret haben/ und euch verkündigen/ daß Gott ein Liecht ist/ und keine Finsternüß ist in ihm.**

Erklä-

Erklärung.

DJe gantze Summa aller Lehre Christi ist/ daß GOtt ein Liecht sey/ ohn Finsternüß. Diese kurtze Lehre begreifft alles/ nemlich Gottes Wesen/ Leben/ Natur/ Namen/ Willen/ Wort und alle Wercke/ denn GOtt und alles was Gottes ist/ das ist Liecht. Weil nun dieses der Apostel von Christo gehöret/ daß GOtt ein Liecht sey ohn Finsternüß/ so verkündiget er auch solches den Heyden/ daß sie es mögen wissen und Gott recht erkennen. Summa aller Lehre Christi.

Diese Lehre/ daß GOtt ein Liecht sey/ ist wohl anzumercken und zu betrachten. Fragstu was Gott sey? So antwortet Johannes/ daß er ein Liecht sey/ denn das habe er von Christo gehöret. Besser kan GOtt nicht beschrieben werden/ denn daß er ein Liecht sey. Der Vatter ist ein Liecht/ der Sohn ist ein Liecht/ der Heilige Geist ist ein Liecht. Der Vatter ist ein Liecht von ihm selbst/ der Sohn ist ein Liecht von Liecht/ durch die ewige Geburt/ der Heilige Geist ist ein Liecht vom Liecht/ vom Vatter und Sohn durch den ewigen Außgang und Außfluß. Vatter/ Sohn und Heiliger Geist sind ein Liecht/ dann sie sind ein GOtt. GOtt ein Liecht.

Was ist denn GOtt für ein Liecht? Er ist ein geistlich und wesentlich Liecht/ ein ewig/ vollkommen/ unendlich/ einfältig und unbegreifflich Liecht/ er wohnet in einem Liechte/ dazu niemand kan kommen/ sein Wesen ist nichts anders denn Liecht/ er wohnet in ihm selbst/ ist ihm selbst ein Liecht/ und bedarff keines andern und eusserlichen Liechtes/ er offenbahret sich selbst/ ihm selbst/ und das als ein ewig Wesen und Ursprung: Er ist das Liecht aller Tugend/ Er ist das Liecht in der grossen Welt/ er ist das Liecht in der kleinen Welt/ er ist das Liecht alles deß das leuchtet/ er hat alles auß dem Liecht geruffen und ins Liecht gesetzet. Was Gott für ein Liecht sey.

Darnach alles was von Gott ist/ das ist Liecht/ denn vom ewigen wesentlichen Liecht kan nichts denn Liecht kommen.

Fürs Erste/ Liecht ist die grosse Welt. Gott hat sie ins Liechte gesetzet/ und Gott leuchtet in ihr und allen Creaturen/ in welchen gesehen wird Gottes unendliche Wesen/ Majestät/ Gewalt/ Macht/ Weißheit und Güte. Alles was GOtt gemacht/ das ist Gut und Liecht/ das führet zu GOtt/ und zeuget vom ewigen Liechte. Die Finsternüß ist auch Liecht/ denn sie ist ins Liecht gesetzet/ und wird erleuchtet vom Liecht. Liecht Gottes in der grossen Welt.

Fürs Ander/ Liecht ist die kleine Welt/ als sie von GOtt ist. GOtt hat Adam geschaffen nach seinem Bilde/ welches das edelste Liecht GOTTES in ihm gewesen. Liecht ist sein Leib/ denn er ist unsterblich/ Liecht ist seine Seele/ denn sie ist voll göttlicher Weißheit/ Gerechtigkeit und Heiligkeit; GOTT Liecht Gottes in der kleinen Welt.

Early European Books, Copyright © 2012 ProQuest LLC.
Images reproduced by courtesy of The Royal Library, Copenhagen.
1,-269 4° 01429 Early European Books, Copyright © 2012 ProQuest LLC.
Images reproduced by courtesy of The Royal Library, Copenhagen.
1,-269 4° 1429

hat Adam ins Liecht gesetzet / und ihn zum Herrn über alle Dinge gemachet. Der Mensch ist ein edel Liecht GOttes. Die Finsternüß die in ihm ist / die ist auß dem Teuffel / der das Liecht Gottes durch seine Lügen hat verfinstert.

Was Christus für ein Liecht sey.

Zum Dritten / Liecht ist die Person Christi / Liecht ist die göttliche Natur / Liecht ist die Menschliche Natur. Das ungeschaffne und geschaffne Liecht / wird ein Liecht. Liecht ist das Kleid / daß GOtt angezogen. Liecht sind alle Wercke Christi: Liecht ist seine Menschwerdung und Geburt / Liecht ist seine Auffopfferung / Liecht ist seine Aufferstehung und Himmelfahrt / denn darin leuchtet GOttes Gnade / Liebe / Barmhertzigkeit / Gerechtigkeit / Weißheit / Allmacht. Darnach kompt man dadurch zum Liechte / zu GOtt. Liecht ist auch das Leben Christi / denn darin leuchtet eitel Tugend. Summa / Christus ist nichts anders denn Liecht: In seinem Liecht sihet man das Liecht / und ist nur ein Liecht.

Gottes Wort eitel Liecht.

Zum Vierdten / Liecht ist das Wort Gottes / und dadurch erleuchtet GOtt die menschliche Finsternüß / und zündet im Hertzen an ein Liecht der wahren Erkäntnüß GOttes / der Liebe / Furcht / Gehorsam Gottes / der Demuth / Sanfftmuth / Gedult und anderer Tugende. Das Bilde GOttes / das durchs Wort vom Heiligen Geist im Menschen auffgerichtet wird / das ist Liecht. Das Liecht wird vom Liecht und durchs Liecht / in der Finsternüß gebohren.

Gottes Wercke eitel Liecht.

Zum 5. Liecht sind alle Wege / Gerichte / Weise / Ordnung / und Gebot Gottes / denn darin leuchtet die höchste Gerechtigkeit und Weißheit Gottes. Was / sagt David / Psalm. CXI. 7. Er ordnet / das ist löblich und herrlich. Die Wercke seiner Hände sind Wahrheit und Recht / alle seine Gebot rechtschaffen / sie geschehen treulich und redlich.

Weil denn nun GOTT und alles was GOTTES ist / Liecht ist / so ist wahr

Der Teuffel ist eitel Finsternüß.

Erstlich / daß der Teuffel / als er ein Gott der Finsternüß ist / nicht sey von GOtt / sondern von ihm selbst. GOtt hat ihn im Anfang ein Liecht geschaffen: Er aber hat sich betrogen durch sein eigen Liecht / von GOtt dem ewigen Liecht abgewendet / und ist eitel Finsternüß durch seinen Abfall geworden. Darumb ist er ein ewiger Feind deß Liechtes / und liebet mit den Seinen die Finsternüß.

Sünde ist vom Teuffel denn sie ist Finsternüß.

Zum andern / daß die Sünde nicht sey von GOtt / denn sie ist Finsternüß. Was nicht Liecht ist / das ist nicht von GOtt. Alle Finsternüß / Sünde / Unordnung / Boßheit / ist vom Teuffel / und ist sein Bilde und Samen im Menschen.

GOtt ist das alleredelste Gut.

Zum Dritten / daß GOtt ein vollkommen Wesen sey / und das alleredelste / schönste und beste Gut / denn der Apostel sagt hie: Daß GOTT ein Liecht ohn Finsternüß sey. So das geschaffne Liecht / ist lieblich / köstlich

und

und herrlich/wie viel mehr das ungeschaffne: und so das unvollkommne Liecht so sehr erfreuet/ wie vielmehr das vollkommne ? Ach was wird das eine grosse Herrligkeit seyn / wenn wir nach dieser Zeit in dem ewigen vollkommenen Liecht werden ewiglich wohnen / und damit Gemeinschafft haben ! Nach diesem Liecht sollen wir hie in der Finsternüß ein hertzlich Verlangen haben/und das begehrn zu sehen/und uns befleissigen/daß wir es hie in der Zeit im Glauben mögen sehen. Denn da es hie in der Zeit im Glauben nicht wird gesehen/so wird es auch in der Ewigkeit mit auffgedecktem Angesicht nicht gesehen werden.

Zum Vierdten/ daß das natürliche Auge/oder die Vernunfft Gott nicht könne fassen und begreiffen / denn sie ist Finsternüß. Der natürliche Mensch verstehet nicht das grosse Geheimnüß von Gottes Natur und Wesen/ denn es muß im Geiste erkant werden/ 1. Cor. II. 14. 15. Wie kan Finsternüß das Liecht begreiffen? **Das Liecht/** sagt der Evangelist/ **Joh. I. 5. scheinet in der Finsternüß/und die Finsternüß habens nicht begriffen.** Die Vernunfft kennet Gott nicht.

Zum Fünfften/ daß Gott alles/auch was in Finsternüß geschicht/ in seinem ewigen Liecht sehe. Denn weil er ein Liecht ist ohne Finsternüß/so stehet alles für ihm offen/und er sihet in der Finsternüß/welche ihn nicht mag berühren. **Dennauch/** saget David Psal. CXXXIX 12. **Finsternüß ist nicht finster bey dir/und die Nacht leuchtet wie der Tag/ Finsternüß ist wie das Liecht.** Darumb soll man in der Finsternüß für dem ewigen Liechte sich scheuen. So das menschliche Auge nicht sihet was in der Finsternüß geschiehet/so sihet es doch alles das Göttliche/ das eitel Liecht ist. **Wehe/** sagt der Prophet/ Esa. XXIX. 15. **die verborgen seyn wollen für dem HErrn/ihr Fürnehmen zu verbergen/und ihr thun im Finsternüß halten/ und sprechen: Wer sihet uns? und wer kennet uns? Der das Auge gemacht hat/solte der nicht sehen?** Gott sihet alles/ auch in der Finsternüß.

USUS.

Schau/O Mensch/Gott an/als das ewige vollkommene Liecht/und erfreue dich darin und darüber/erkenne daß alles Liecht/es sey geistlich oder leiblich/ von diesem Liecht sey. Darumb bringe das Liecht zum Liecht/in seinen wahren Ursprung/und dancke dem Liecht für das Liecht. **Darnach/** wie Gott ein Liecht ist/so sey du auch ein Liecht/und suche das Liecht im Liecht/denn in seinem Liecht sihestu allein das Liecht/ Ps. XXXVI. 10. Bitte Gott das ewige Liecht/ daß er in dir leuchten und dich erleuchte/ daß du sehen mögest die Wunder und Geheimnüs Gottes. GOtt allein/das ewige Liecht/ kan deine Finsternüß erleuchten/und deine Augen eröffnen. Ohne Gottes Liecht bleibestu in Finsternüß und ewigem Tod. **Hüte dich/** daß du in der Finsternüß nicht sündigest/denn GOtt das ewige Liecht sihet alle deine Wercke / und misset deine Gänge. Was hülffts/daß du mit deiner Sünde verborgen bist in Menschen

Early European Books, Copyright © 2012 ProQuest LLC.
Images reproduced by courtesy of The Royal Library, Copenhagen.
1,-269 4° 01429 Early European Books, Copyright © 2012 ProQuest LLC.
Images reproduced by courtesy of The Royal Library, Copenhagen.
1,-269 4° 1429

Augen/ wenn du offenbahr bist in Gottes Augen? Diß Liecht wird auch alles zu seiner Zeit offenbahren/ und ins Liecht setzen/ daß du entweder Schande oder Ehre für den Heiligen habest.

Der vierdte Punct.
Wie man Gottes/ der ein Liecht ist/ theilhafftig werde.

Vers. 6. **So wir sagen/ daß wir Gemeinschafft mit ihm haben/ und wandeln in der Finsternüß/ so liegen wir/ und thun nicht die Wahrheit.**

7. **So wir aber im Liechte wandeln/ wie er im Liechte ist/ so haben wir Gemeinschafft untereinander: und das Blut JEsu Christi/ seines Sohns/ machet uns rein von aller Sünde.**

8. **So wir sagen/ wir haben keine Sünde / so verführen wir uns selbst/ und die Wahrheit ist nicht in uns.**

9. **So wir aber unsere Sünde bekennen / so ist er getreu und gerecht/ daß er uns die Sünde vergibt/ und reiniget uns von aller Untugend.**

10. **So wir sagen/ wir haben nicht gesündiget/ so machen wir ihn zum Lügner/ und sein Wort ist nicht in uns.**

Summa.

Hie werden beschrieben drey Wege / dardurch man zur Gemeinschafft Gottes deß ewigen Liechtes komme/

Der erste ist/ Ein heiliges Leben.
Der ander/ Die Reinigung JEsu Christi.
Der dritte/ Die wahre Erkäntnüß der Sünde.

Vom ersten Wege.

6. **So wir sagen/ daß wir Gemeinschafft mit ihm haben/ und wandeln in der Finsternüß / so liegen wir/ und thun nicht die Wahrheit.**

7. **So wir aber im Liechte wandeln/ wie er im Liechte ist/ so haben wir Gemeinschafft untereinander.**

Erklärung.

WEil GOtt ein Liecht ist/ so kan nicht mit ihm Gemeinschafft haben der in der Finsternüß wandelt/ sondern der im Liechte wandelt.

In der

In der Finsternüß wandeln/ist in Sünden leben/als in Verachtung Gottes und seines Wortes/ in Sicherheit/ Ungehorsam/ Haß/ Neid/ Zorn/ Rachgier/ Fressen/ Sauffen/ Ehebruch/ Hurerey/ Ungerechtigkeit/ Unbarmhertzigkeit/ Hoffart/ Augenlust und Fleischeslust. Das sind alle Wercke der Finsternüß. Was sey in der Finsternüß wandeln.

Im Liechte wandeln/ist ein heilig leben führen/und in allen Göttlichen Tugenden sich üben/als da sind/ Furcht und Liebe Gottes/ Gehorsam/ Sanfftmuth/ Demuth/ Gedult/ Gerechtigkeit/ Keuschheit/ Wahrheit. Was sey im Liechte wandeln.

Wer nun in der Finsternüß wandelt/und dem Fleische in Sünden/die Finsternüß ist/ dienet/ der hat nicht mit GOtt/ der ein Liecht ist/ Gemeinschafft/ ob er wol saget und meynet/ daß er mit ihm Gemeinschafft habe. Wer des Teufels Bilde trägt/ der kan nicht das Bilde GOttes tragen / wer dem Teuffel dienet/ der kan nicht GOtt dienen: Wer mit dem Teuffel Gemeinschafft hat / der kan nicht mit GOtt Gemeinschafft haben/ wer nicht ist mit GOtt / der ist wider GOtt. **Was** / saget der Apostel / II. Cor. VI. 14. 15. **hat die Gerechtigkeit für Genieß mit der Ungerechtigkeit? Was hat das Licht für Gemeinschafft mit der Finsternüß? Wie stimmet Christus mit Belial? Oder was für ein Theil hat der Glaubige mit dem Unglaubigen?** Viel Menschen in diesem Liecht des Evangelii meynen/ daß sie mit GOtt Gemeinschafft haben und haben können / ob sie wol in der Finsternüß wandeln. Aber es ist unmüglich/ in der Finsternüß wandeln/ und mit GOtt Gemeinschafft haben. Wer lebet in Ungehorsam/ Haß/ Neid/ Zorn/ Rachgier/ Fressen/ Sauffen/ Hurerey/ Geitz/ Ungerechtigkeit/ Hoffart/ Lügen, der ist ohn und ausser GOtt/ und hat kein Theil an GOtt/ denn er lebet im Teuffel/ und ist des Teuffels/ deß Bilde er träget. Wer in Sünden lebet/ und in Finsternüß wandelt / der hat nicht mit GOtt Gemeinschafft.

Darnach/ viel sagen/ das sie mit GOtt Gemeinschafft haben: Aber weil sie wandeln in der Finsternüß/ so liegen sie/ und thun nicht Wahrheit. Es ist nicht gnug/ daß man sage/ daß man mit GOtt Gemeinschafft habe/ sondern die That muß dabey seyn / denn das Reich Gottes stehet nicht in Worten / sondern in der That und Krafft/ I. Cor. IV. 20. Der ist nicht ein wahrer Christ/ der sich rühmet allein / daß er ein Christ sey/ sondern der es in der That beweiset / daß ers sey. Die Heuchler und Scheinheiligen sagen alle / daß sie mit GOTT Gemeinschafft haben / sie rühmen viel von GOTT / und haben das Verbund und Namen GOttes im Munde/ Psalm. L. 16. und sagen: HERR HERR / Matth. VII. 21. Aber weil sie den Willen GOttes nicht thun/ sondern in der Finsternüß wandeln so liegen sie / und ihr Ruhm ist falsch. Wer aber im Liechte wandelt/ wie GOtt im Liechte ist/ wer nicht allein saget/ daß er ein Christ sey/ sondern beweiset es mit der That/ und lässet das Liecht der Liebe Gottes und deß Nechsten / der Sanfftmuth / Demuth / Gerechtigkeit und Wahrheit sehen und scheinen / der hat mit GOTT/ der ein Liecht ist / Gemeinschafft/ Das Reich GOttes stehet nicht in Worten / sondern in der Krafft. Heuchler Art.

Early European Books, Copyright © 2012 ProQuest LLC.
Images reproduced by courtesy of The Royal Library, Copenhagen.
1,-269 4° 01429 Early European Books, Copyright © 2012 ProQuest LLC.
Images reproduced by courtesy of The Royal Library, Copenhagen.
1,-269 4° 1429

denn das Liecht hat mit dem Liecht Gemeinschafft. Darumb ist er ein Hauß/ Tempel und Wohnung Gottes/ darin GOtt wücket und alles ist/ dahin GOtt alle seine Schätze und Güter geust.

Der wahren Christen sind wenig.

Weil denn nun die nicht mit GOtt Gemeinschafft haben / die in der Finsternüß wandeln / sondern die im Liecht wandeln / so ist offenbar / daß wenig wahre Christen seyn / die mit GOTT Gemeinschafft haben / denn der gröste Hauffe der Menschen / auch an dem Ort/ da das Liecht Göttliches Worts ist/ wandelt in der Finsternüß / und führet ein falsch Christenthumb. Da ist allenthalben viel sagens von Christo/ aber da ist wenig lebens in Christo / das Wort hat man im Munde und Büchern / aber nicht im Hertzen; man rühmet vom Liecht/ und man wandelt doch in der Finsternüß. So du in die Welt mit dem Auge deß Geistes schaueſt / wirst du eitel Wercke der Finsternüß finden. Ach wie wenig sind derselben/ die im Liechte wandeln/ wie GOtt im Liechte ist. Das Reich deß Teuffels ist groß / denn es sind viel die auff seinen Wegen wandeln: Viel haben Gemeinschafft mit dem Teuffel / dem Gott der Finsternüß / wenig aber mit GOTT/ dem GOTT des Liechts. Die Natur des Menschen ist mehr geneiget zu den Wercken der Finsternüß / denn zu den Wercken deß Liechts.

Vom andern Wege.

Dieser ist die Reinigung deß Bluts Christi.

vers. 7. **UNd das Blut JEsu Christi/ seines Sohnes/ machet uns rein von aller Sünde.**

Erklärung.

ZUr Gemeinschafft mit GOtt / dem ewigen Liecht / kommen wir / durch die Reinigung / die durch Christi Blut geschicht. Durch das Blut Christi wird verstanden/ der gantze heilige Gehorsam / Opffer und Verdienst des HERRN Christi / oder JEsus Christus der gecreutzigte. Denn Christus und sein Opffer sind ungeschieden. Alles was man von Christo saget / das ist Er selbst. Christi Opffer /Creutz/ Blut/ Tod/ ist Christus selbst/ Er opffert und heiliget sich selbst für uns/ Er wird selbst gecreutziget/ Er vergeust sein Blut/ zur Verſöhnung für unsere Sünde / nicht allein von aussen/ sondern auch von innen. Wie er ist in seinem Todskampff und Creutzgang / also ist er die Verſühnung für unsere Sünde. Darumb ist es einerley/ ob man sagt / das Blut Christi/ Gottes Sohns/ reiniget uns von aller Sünde: Oder/ Jesus Christus/ Gottes

Gottes Sohn/ reiniget uns. **Ihr/** (saget der Apostel) **seyd abgewaschen/ ihr seyd geheiliget und gerecht worden / durch den Namen JEsu Christi/** I. Cor. VI. 11.

Wir Menschen sind von Natur unrein und unheilig / denn wir sind in Sünden empfangen und gebohren/ Psal. LI. 7. wir sind voll Striemen/ Wunden und Eiterbeulen/ die nicht verbunden sind/ Esa. I. 6. Wir sind wegen unser tieffen Unreinigkeit von GOtt dem Heiligen geschieden / und haben kein Theil an ihm/ so lange wir uns gelassen bleiben in der ersten Geburt/ darauß wir uns selbst nicht können helffen. Darumb nimpt sich unser an der ewige Sohn Gottes/ und reiniget und waschet uns von unsern Sünden / daß wir zur Gemeinschafft mit GOTT mögen kommen/ denn niemand kan darzu kommen/ es sey denn/ daß er mit dem allerheiligsten und reinesten Blut Christi sey gereiniget und geheiliget. So lange GOtt sihet / daß wir bleiben in der ersten unreinen Geburt/ so lange nimpt er uns nicht an in seine Gemeinschafft: Wenn er aber uns findet gereiniget durch das Blut seines Sohns/ so nimpt er uns an/ und hat Lust bey uns zu wohnen. Natürtiches Elend deß Menschen.

Christus aber der Sohn GOttes reiniget uns durch den Glauben/ welcher ist das einige Mittel / dadurch wir und Christus vereiniget werden. Darumb weñ wir Unreinen/ durch die Krafft deß Heiligen Geistes/ mit wahrem Glauben Christum den Allerheiligsten ergreiffen/ und uns mit ihm vereinigen/ so sind wir von allen Sünden gereiniget/ und sind gemacht solche Tempel / darin GOTT wohnet. Denn weil Christus durch den Glauben in uns ist und wohnet/ Eph. VIII. 17. so ist und wohnet auch in uns die gantze Fülle der Gottheit/ denn die wohnet in Christo/ Col. II. 9. Seliger Zustand deß Menschen in Christo.

Diß Werck der Reinigung aber wird in der H. Tauffe angefangen / wie davon der Apostel sagt/ Eph. V. 25. 26. 27. **Christus hat geliebet die Gemeine/ und hat sich selbst für sie gegeben. Auff daß er sie heiligete / und hat sie gereiniget durch das Wasserbad im Wort. Auff daß er sie ihm selbst darstellete eine Gemeine die herrlich sey/ die nicht habe einen Flecken.**

Vom dritten Wege.

Dieser ist die wahre Erkäntnüß der Sünde.

Vers. 8. **So wir sagen/ wir haben keine Sünde/ so verführen wir uns selbst/ und die Wahrheit ist nicht in uns.**

9. **So wir aber unsere Sünde bekennen/ so ist er getreu/ und gerecht/**

gerecht/daß er uns die Sünde vergibt/und reiniget uns von aller Untugend.

10. So wir sagen/ wir haben nicht gesündiget/ so machen wir ihn zum Lügner/und sein Wort ist nicht in uns.

Erklärung.

Erkäntnüß der Sünde hochnötig.

DJe Erkäntnüß der Sünde ist hochnöthig/ daß wir zur Gemeinschafft mit GOtt kommen. Denn so wir die Sünde nicht erkennen/wird sie uns nicht vergeben/ und so uns die Sünde nicht wird vergeben/bleiben wir ohn und ausser GOtt / denn die Sünde scheidet GOtt und uns von einander/ Esa. LIX, 2. Es sind aber hie in des Apostels Worten zweyerley zu betrachten:

Das Erste ist/ daß die Verleugnung der Sünde / sey ein schädlich und unbillich Ding/ denn

1. So verführen wir uns selbst/denn wir schmeicheln uns selbst/ wir erkennen und sehen den innern Greuel unsers Hertzens nicht/ wir lieben uns/ da wir uns solten hassen/ und bleiben ohne Demuth und Reu deß Geistes/ und derhalben auch ohne Vergebung der Sünde / ohne Leben und Seligkeit. Denn wer sich nicht mit einem demütigen und geistarmen Hertzen zu GOTT nahet/sich für einen Sünder nicht erkennet / und nicht Gnade und Vergebung seiner Sünde bittet/ der bleibet im ewigen Tod / und wird in seiner vermeynten Heiligkeit und Frömmigkeit verlohren/ als die Pharisæer und alle Werckheiligen/die nicht wollen gestehen / daß sie Sünder sind / sondern halten sich selbst für from und heilig/ Luc. XVIII, 9.

Ein geistarm Hertz ist fähig der Gnade Gottes.

Verläugnung der Sünde ist Lügen.

2. Wir sind Lügener. **So wir**/ saget der Apostel/ **sagen/ wir haben keine Sünde/ so ist die Wahrheit nicht in uns.** Denn wir achten und halten anders von uns/denn wir in Wahrheit sind. Arme Sünder sind wir/aber das wollen wir nicht seyn; rein und heilig sind wir nicht/aber das wollen wir seyn. Was ist warhafftiger, denn daß wir Sünde haben? Sind wir nicht alle in Sünden empfangen und gebohren ? Ist nicht unser Hertz zum Bösen geneiget ? Darumb/wer sagt daß er nicht ein Sünder sey / der redet wider die offenbare Wahrheit und Zeugnüß seines Gewissens.

3. Wir machen GOtt zum Lügner / das ist / wir straffen ihn der Lügen in unsern Hertzen/ und halten ihn nicht für einen warhafftigen GOtt. Der Heilige Geist zeuget im Wort / daß wir alle Sünder sind / daß nichts guts an uns sey/ daß wir alle abgewichen / und untüchtig worden/ Psalm. XIV, 3. daß wir von Jugend auff zum Bösen geneiget sind/ Genes. VI, 5. daß wir Unrecht als Wasser sauffen/ Job. XV, 16. daß wir alle deß Ruhms für GOTT mangeln/ Rom. III, 23. Solchem Zeugnüß aber widersprechen wir / und halten den Hei-

Early European Books, Copyright © 2012 ProQuest LLC.
Images reproduced by courtesy of The Royal Library, Copenhagen.
1,-269 4° 01429 Early European Books, Copyright © 2012 ProQuest LLC.
Images reproduced by courtesy of The Royal Library, Copenhagen.
1,-269 4° 1429

ligen Geist/den Geist der Wahrheit/für einen Lügengeist/so wir sagen/ daß wir keine Sünde haben.

4. Wir haben Gottes Wort nicht in uns/denn da das in uns ist/ straffet uns dadurch der heilige Geist wegen der Sünde/überzeuget uns/daß wir Sünder sind / ist ein Zeuge wider uns / ermahnet uns / daß wir den innern Greuel und tieffe Verdorbenheit des Hertzen sollen erkennen/und uns für GOtt demütigen. Darumb / da wir sagen/ daß wir keine Sünde haben/ ist das ein gewiß Zeugnüß/daß Gottes Wort und Geist nicht in uns sey. Straffampt des H. Geistes durchs Wort.

Summa: Wer sich einen Sünder läugnet/ der läugnet den Fall Adæ/und die Person und Ampt Christi/ der kennet weder GOtt noch sich selbst / der ist wider sich selbst und GOtt / ist sein eigen und GOttes Feind / der verwirffet alle Ordnung / Wort und Sacramenten Gottes / welche umb der Sünder willen sind/zu ihrem Leben/ der ist ihm selbst ein Gott/ob er wol ist ein Teuffel/ und bleibet im Tode / Hölle und Verdamnüß ewiglich / durch seine Schuld / denn er ist sein eigen Verführer/ ist ein Lügner/ist ein Gottslästerer. Welch eine grosse Sünde sey die Verläugnung der Sünde.

Das Andere / so in den Worten des Apostels zu betrachten/ist/daß die Erkäntnüß der Sünde sey sehr gut und nützlich. **So wir aber** / sagt er / **unsere Sünde erkennen / so ist er getreu und gerecht / daß er uns die Sünde vergibt / und reiniget uns von aller Untugend.**

Gleich wie sich einen Sünder läugnen/ist sich selbst verführen / liegen/ und GOtt lästern: Also sich für einen Sünder erkennen/ ist die Wahrheit reden/ und GOtt ehren/ und auff dem Wege zum Leben wandeln.

Mercke hie / 1. daß Erkäntnüß der Sünde seyn müsse / so die Vergebung der Sünden seyn soll. Denn die Sünde wird nicht vergeben / sie werde denn erkandt. So wir unsere Sünde erkennen/so vergibt sie uns GOTT. **Wer** / sagt Salomon Prov. XXVIII. 13. **seine Missethat läugnet / dem wirds nicht gelingen; Wer sie aber bekennet/ und lässt/ der wird Barmhertzigkeit erlangen.** Daichs/ sagt David Psal. XXXII. 3. 4. 5. **wolte verschweigen/ verschmachteten meine Gebeine/ durch mein täglich heulen. Denn deine Hand war Tag und Nacht schwer auff mir / daß mein Safft vertrocknete/ wie es im Sommer dürre wird. Darumb bekenne ich dir meine Sünde/ und verhäle meine Missethat nicht: Ich sprach: Ich wil dem HErrn meine Ubertrettung bekennen/da vergabst du mir die Missethat meiner Sünde.**

Es ist aber die Erkäntnüß der Sünd nicht eine Ursache / darumb die Sünden vergeben werden/ sondern ein Weg zur Vergebung. GOTT hat es so geordnet/ daß/ wenn ein Mensch sich selbst/und seine Sünde und Untugend erkennet/ aus und nach dem Wort / im Heiligen Geist / und sich von Hertzen demü- Erkäntnüß der Sünde ein Weg zur Vergebung der Sünde.

Early European Books, Copyright © 2012 ProQuest LLC.
Images reproduced by courtesy of The Royal Library, Copenhagen.
1,-269 4° 01429 Early European Books, Copyright © 2012 ProQuest LLC.
Images reproduced by courtesy of The Royal Library, Copenhagen.
1,-269 4° 1429

demütiget / so wolle er ihm die Sünde vergeben. Darumb ruffet er auch ihn zur Busse und Erkäntnüß der Sünde / da er sagt / Jerem. III. 12. 13. **Kehre wieder / du abtrünnige Israel / so wil ich mein Antlitz nicht gegen euch verstellen / denn ich bin Barmhertzig / und wil nicht ewiglich zürnen : Allein erkenne deine Missethat / daß du wider den HErrn deinen GOtt gesündiget hast.** Erkäntnüß der Sünde / und Vergebung der Sünde / werden geeiniget. Da das bußfertige Hertz ist / da ist Gnade Gottes. GOtt vergibt nicht die Sünde ausser dem Hertzen / sondern im Hertzen / Er reiniget nicht von aussen / sondern von innen. So das Hertz soll den Trost der Vergebung der Sünde hören / haben und fassen / so muß es sein Nicht erkennen / muß seine Boßheit sehen / Geistarm werden / seufftzen und zerbrochen seyn. So lange das Hertz seine Wunden und Gebrechen / Striemen und Eiterbeulen nicht sihet und entdecket / nicht darüber klaget / und sich betrübt / so lange wird die Artzney nicht eingegossen / denn die Starcken bedürffen deß Artztes nicht / sondern die Krancken / Matth. IX. 12. Ein zerbrochen und zerschlagen Hertz / ist das rechte und einige Centrum / dahin GOtt in Christo eilet / und darin er Trost und Freude würcket. Nichts ist der Gnade Gottes fähig / denn ein Hertz voll Erkäntnüß und Reu der Sünde.

Die Vergebung der Sünde geschicht im Hertzen.

Ein zerbrochen Hertz / GOttes Centrum.

2. **Mercke hie** / wie GOtt die Sünde vergebe / nemlich / wie ein treuer und gerechter GOtt. **So wir** / sagt der Apostel / **die Sünde erkennen / so ist er getreu und gerecht / daß er die Sünde vergibt.** GOtt beweiset in Vergebung der Sünde Treu / denn er thut was er zugesaget. Er hat verheissen / daß er denen / die ihre Sünde erkennen / und Geistarm sind / wolle die Sünde vergeben. Solche Zusage ist Ja und Amen. Denn er ist der treue GOtt / der nicht leuget / sein Wort ist Wahrheit. Darumb kan das Hertz auff das Wort Gottes bauen / und gewisse seyn / daß / da die Sünde wird erkandt / GOtt nach seiner treuen Zusage die Sünde vergebe; Die treue und warhafftige Zusage GOttes von Vergebung der Sünden / ist deß bußfertigen Hertzen einiger Trost und Leben / Esa. XXXVIII. 17. Darnach beweiset GOtt in Vergebung der Sünde Gerechtigkeit / denn er sihet auff die Gerechtigkeit und vollkommen Gehorsam Christi / und ist darumb den Menschen gnädig. Die Vergebung der Sünde ist gegründet in Christo / der eine vollkommene Bezahlung der Gerechtigkeit Gottes geleistet / und für deß Menschen Ungerechtigkeit und Ungehorsam gnug gethan.

Wie Gott die Sünde vergebe.

Die Vergebung der Sünde ist in Christo dem gecreutzigten gegründet.

3. **Mercke** / daß die Vergebung der Sünde und Reinigung von Untugend / sey allein GOttes Werck. Der Mensch kan nicht mehr thun / denn daß er erkenne / daß er ein Sünder sey / daß er Gottes Zorn wol verdienet / und würdig sey / daß er in die Hölle und ewige Verdamnüß gestossen werde. Gottes aber ist / die Sünde vergeben / und von Missethat reinigen / GOttes ist / den Ungerechten gerecht machen. So GOtt nicht zum Sünder sich nahet / als ein

Sie ist GOttes Werck und Gabe.

Artzt /

Artzt zum Krancken/ und ihn mit Barmhertzigkeit und Gnade nicht umbfähet/ muß er in seiner Kranckheit und Noth sterben und verderben. Deß Menschen Leben und Seligkeit stehet allein in der Vergebung der Sünde/ welche in einem bußfertigen und Geistarmen Hertzen empfunden und geschmeckt wird.

Das sind nun die drey Wege/ dadurch wir kommen zur Gemeinschafft mit GOtt/ Als

1. Ein heilig Leben.
2. Die Reinigung deß Bluts Christi im Glauben.
3. Die Erkäntnüß der Sünde/ oder wahre Busse.

Mercke hie/ daß der Apostel nicht erst setzet die Erkäntnüß der Sünde/ dadurch wir anfahen zu kommen zur Gemeinschafft mit GOTT/ sondern das heilige Leben/ denn dasselbe ist ein unleugbar Zeugnüß der Gemeinschafft mit GOtt. **Wo man/** sagt die Weißheit/ Sapient. VI. 19. 20. **die Gebot hält/ da ist ein heilig Leben gewiß/ Wer aber ein heilig Leben führet/ der ist GOtt nahe.** Darnach ist das heilige Leben ein gewiß Zeichen/ daß die Reinigung von Sünden durch den Glauben geschehen sey/ denn niemand führet ein göttlich Leben/ er sey denn durch Christum gereiniget und geheiliget. Zuletzt/ die Reinigung zeuget/ daß wahre Erkäntnüß der Sünde sey/ denn keine Reinigung und Vergebung der Sünden ist/ es sey denn die wahre Erkäntnüß der Sünde und hertzliche Busse. Das heilige Leben zeuget von der Reinigung Christi/ und die Reinigung von der wahren Busse. Da die wahre Busse ist/ da ist Reinigung von Sünden/ und da die Reinigung von Sünden ist/ da ist ein heilig Leben.

U S U S.

ERkenne/ O Mensch/ und prüffe dich/ ob du mit GOtt Gemeinschafft habest? Du must in dir dessen gewisse Zeugnüß haben:

Das Erste ist ein heilig Leben. So du mit den Heuchlern und Mund-Christen sagest/ daß du mit GOtt Gemeinschafft habest/ und wandelst in der Finsternüß/ lebest in Ungehorsam/ Haß/ Neid/ Zorn/ Rachgier/ Füllerey/ Geitz/ Ungerechtigkeit und Lüsten deß Fleisches/ so läugest du/ und thust nicht Wahrheit. Wie kanst du mit GOtt Gemeinschafft haben/ wenn du Gemeinschafft hast mit den unfruchtbaren Wercken der Finsternüß? So du aber im Liechte wandelst/ wie GOTT im Liechte ist/ so du einen heiligen Wandel führest/ und dich der Tugend und Gottseligkeit befleissigest/ so ist gewiß/ daß du mit GOtt Gemeinschafft habest. Darumb prüffe dich/ ob du in der Finsternüß oder im Liechte wandelst. Befindest du in dir/ daß du in der Finsternüß wandelst/

Early European Books, Copyright © 2012 ProQuest LLC.
Images reproduced by courtesy of The Royal Library, Copenhagen.
1,-269 4° 01429 Early European Books, Copyright © 2012 ProQuest LLC.
Images reproduced by courtesy of The Royal Library, Copenhagen.
1,-269 4° 1429

delst / so höre alsobald auff darinne zu wandeln / und fahe an im Liechte zu wandeln/daß du Gemeinschafft mit GOtt dem ewigen Gut habest.

Das Andere Zeugnüß in dir / ist der Glaube / dardurch du gereiniget wirst. So du an JEsum Christum/ den ewigen Sohn Gottes/ der sein Blut für dich vergossen / gläubest / und in deinem Hertzen seine lebendige Krafft empfindest / so hast du mit GOtt Gemeinschafft / so ist GOTT in dir / und du in ihm. Darumb prüffe dich / ob du im Glauben seyest / ob Christus in dir sey.

Das Dritte Zeugnüß in dir/ ist Erkäntnüß und Bekäntnüß der Sünde/oder wahre Busse. So du wahre Busse thust / so hast du mit GOtt Gemeinschafft/ denn du hast die Vergebung deiner Sünde. Prüffe dich aber/ob du in der Busse lebest/ und sihe zu/daß du darin täglich lebest. Hüte dich/daß du dich einen Sünder läugnest/ denn so du sagest/daß du keine Sünde habest/ so verführest du dich selbst/ und die Wahrheit ist nicht in dir. Du lästerst GOTT/ und sein Wort ist nicht in dir. Darumb verhäle deine Missethat nicht/sondern bekenne sie/ und gib GOtt die Ehre/ daß er sey gerecht und heilig / und du seyest ungerecht und unheilig: sage mit David Psalm. LI. 6. **An dir allein habe ich gesündiget / und übel habe ich für dir gethan / auff daß du recht behaltest in deinen Worten / und rein bleibest / wenn du gerichtet wirst.** So dir deine Sünde mit demütigem Hertzen erkennest/ so ist GOtt getreu und gerecht / daß er dir die Sünde vergibt / und reiniget dich von aller Untugend.

Seufftzerlein.

ICh dancke dir mein HErr JEsu Christe / daß du dich durch deine treue Zeugen der Welt hast offenbahret / und deinen Namen lassen predigen/ und noch lässest predigen/ daß wir mit allen Heiligen/ und mit GOtt selbst sollen Gemeinschafft und vollkommene Freude haben: Ich dancke dir/ daß du durch deine heilige Apostel uns lassen wissen / daß GOtt ein Liecht sey/ ohn alle Finsternüß. Gib daß ich auch im Liecht sey/ wie er ist/ und in seinem Liecht das Liecht sehen möge; Gib daß ich ein heilig Leben und Wandel führe/ in der wahren Vereinigung mit dir: Dein Blut müsse mich von aller meiner Untugend reinigen und schneeweiß machen/ denn sonst nichts ist / das mich reinigen und heiligen kan. Gib daß ich meine Sünde nicht verhäle und verschweige/ sondern daß ich sie allezeit erkenne/ und mit demütigem Hertzen zu deiner Gnade und Barmhertzigkeit Zuflucht nehme / auff daß ich mit GOTT ewige Gemeinschafft habe / welche ich nicht kan haben / ohne Busse / Glauben und ein Göttlich Leben.

Das

Das andere Capitel.

MEine Kindlein/ solches schreibe ich euch/ auff daß ihr nicht sündiget: Und ob jemand sündiget/ so haben wir einen Fürsprecher bey dem Vater/ JEsum Christ/ der gerecht ist.

2. Und derselbe ist die Versöhnung für unser Sünde / nicht allein aber für die unsere/ sondern auch für der gantzen Welt.

3. Und an dem mercken wir/ daß wir ihn kennen / so wir sein Gebot halten.

4. Wer da saget: Ich kenne ihn/ und hält seine Gebot nicht/ der ist ein Lügner / und in solchem ist keine Wahrheit.

5. Wer aber sein Wort hält/ in solchem ist warlich die Liebe GOTTES vollkommen. Daran erkennen wir/ daß wir in ihm sind.

6. Wer da saget / daß er in ihm bleibet / der soll auch wandeln/ gleich wie er gewandelt hat.

7. Brüder/ ich schreibe euch nicht ein neu Gebot / sondern das alte Gebot/ das ihr habt von Anfang gehabt. Das alte Gebot ist das Wort / das ihr von Anfang gehöret habt.

8. Wiederumb ein neu Gebot schreibe ich euch/ das da wahrhafftig ist/ bey ihm und bey euch. Denn die Finsternüß ist vergangen/ und das wahre Liecht scheinet jetzt.

9. Wer da saget/ er sey im Liechte / und hasset seinen Bruder/ der ist noch in der Finsternüß.

10. Wer seinen Bruder liebet/ der bleibet im Liechte / und ist kein Aergernüß bey ihm.

11. Wer aber seinen Bruder hasset / der ist im Finsternüß / und wandelt im Finsternüß/ und weiß nicht wo er hingehet / denn die Finsternüß haben seine Augen verblendet.

12. Lieben Kindlein/ ich schreibe euch / daß euch die Sünde vergeben werden/ durch seinen Nahmen.

13. Ich schreibe euch Vättern/ denn ihr kennet den / der von Anfang ist: Ich schreibe euch Jünglingen / denn ihr habt den Bösewicht überwunden.

14. Ich schreibe euch Kindern/ denn ihr kennet den Vatter: Ich habe euch Vättern geschrieben/ daß ihr den kennet/ der von Anfang ist. Ich habe euch Jünglingen geschrieben/ daß ihr starck seyd/ und das Wort Gottes bey euch bleibet/ und den Bösewicht überwunden habt.

15. Habet nicht lieb die Welt/ noch was in der Welt ist. So jemand die Welt lieb hat/ in deme ist nicht die Liebe deß Vatters.

16. Denn alles was in der Welt ist/ nemlich/ deß Fleisches Lust/ und der Augen Lust/ und hoffärtiges Leben/ ist nicht vom Vatter/ sondern von der Welt.

17. Und die Welt vergehet mit ihrer Lust/ wer aber den Willen Gottes thut/ der bleibet in Ewigkeit.

18. Kinder/ es ist die letzte Stund/ und wie ihr gehöret habt/ daß der Wider-Christ kömpt; und nun sind viel Wider-Christen worden/ daher erkennen wir/ daß die letzte Stunde ist.

19. Sie sind von uns außgegangen/ aber sie waren nicht von uns/ denn wo sie von uns gewesen wären/ so wären sie ja bey uns blieben; aber auff daß sie offenbar würden/ daß sie nicht alle von uns sind.

20. Und ihr habt die Salbung von dem der heilig ist/ und wisset alles.

21. Ich habe euch nicht geschrieben/ als wüstet ihr die Wahrheit nicht/ sondern ihr wisset sie/ und wisset/ daß keine Lügen auß der Wahrheit kömpt.

22. Wer ist ein Lügner/ ohn der da leugnet/ daß JEsus der Christ sey? Das ist der Wider-Christ/ der den Vatter und Sohn verleugnet.

23. Wer den Sohn leugnet/ der hat auch den Vatter nicht.

24. Was ihr nun gehöret habt von Anfang/ das bleibe bey euch. So bey euch bleibet/ was ihr von Anfang gehöret habt/ so werdet ihr auch bey dem Vatter und Sohn bleiben.

25. Und das ist die Verheissung/ die er uns verheissen hat/ das ewige Leben.

26. Solches habe ich euch geschrieben von denen/ die euch verführen.

27. Und die Salbung/ die ihr von ihm empfangen habet/ bleibt bey

bey euch/ und dürffet nicht/ daß euch jemand lehre/ sondern wie euch die Salbung allerley lehret/ so ists wahr/ und keine Lügen/ und wie sie euch gelehret hat/ so bleibet bey demselbigen.

28. Und nun Kindlein/ bleibt bey ihm/ auff daß/ wenn er offenbahret wird/ daß wir Freudigkeit haben/ und nicht zu schanden werden für ihm/ in seiner Zukunfft.

29. So ihr wisset daß er gerecht ist/ so erkennet auch/ daß// wer recht thut/ der ist von ihm gebohren.

Hauptsumma dieses Capitels.

Hie ist zu betrachten deß wahren Christenthumbs

1. Grund und Fundament in Specie.
2. Die Merckzeichen.
3. Die Summa und Ende.
4. Die Feinde.
5. Die Erhaltung desselben.

Der Erste Punct.

Vom Grund und Fundament deß Christenthumbs in Specie.

DJeser wird begriffen in den ersten zweyen Versen/ darin Christus der Gecreutzigte/ zum Grund und Fundament deß Christenthumbs geleget wird. Niemand kan ein wahrer Christ und Kind Gottes werden/ seyn und bleiben/ ohn und ausser Christo. Als wie wir auß und in Adam sind und bleiben/ sind wir Kinder deß Zorns und Todes/ Eph. II. 3. denn wir sind Fleisch. Was vom Fleisch gebohren ist/ das ist Fleisch/ Joh. III. 6. das ist fleischlich gesinnet; und fleischlich gesinnet seyn/ ist eine Feindschafft wider GOtt/ und der Tod/ Rom. VIII. 7. Als wir aber auß und in Christo seyn und bleiben/ sind wir Kinder deß Lebens und der Gnade/ denn wir sind Geist. Was vom Geist gebohren wird/ das ist Geist/ das ist geistlich gesinnet/ und geistlich gesinnet seyn/ ist das Leben und Fried. Adam ist ein Baum deß Todes/ darumb werden wir in ihm gepflantzet zum Tod: Christus ist ein Baum deß Lebens/ darumb werden wir in ihm gepflantzet zum Leben. In Adam tragen wir das Bilde deß Teuffels/ in Christo das edle Bild GOttes: In Adam sündigen wir und sterben/ in Christo aber absterben wir der Sünde/ und leben.

Adam ein Baum deß Todes: Christus ein Baum deß Lebens.

leben. Auß Adam aber in Christum werden wir versetzet durch Christum/ durch Christi Fürbitte/ Gerechtigkeit Versöhnung. Alles was wir sind/ das sind wir auß Gnaden in Christo/ der sein Reich wieder in uns auffrichtet/ und uns auß dem Tod ins Leben bringet/ davon hie der Apostel lehret/ und von Christo zu unserm Trost und Leben dreyerley zeuget:

1. Daß er sey ein Fürsprecher.
2. Daß er sey gerecht.
3. Daß er sey die Versöhnung für der gantzen Welt Sünde.

1. Von Christo dem Fürsprecher.

Vers. 1. **MEine Kindlein/ sagt der Apostel/ solches schreibe ich euch/ daß ihr nicht sündiget: Und ob jemand sündiget/ so haben wir einen Fürsprecher bey dem Vatter/ JEsum Christum.**

Mercke hie/ 1. Daß die Kinder Gottes billich nicht sündigen solten/ denn da solte nichts anders denn eitel Reinigkeit und Heiligkeit seyn/ wie es in Christo ist.

Unvollkommenheit der Kinder Gottes.

2. Daß dennoch die Kinder Gottes sündigen/ ob sie wol nicht sollen. So lange sie in der Zeit und im Leibe sind/ hänget ihnen die Sünde an/ und wohnet in ihnen/ daß sie das Gute nicht allezeit thun/ das sie sollen und wollen/ sondern daß sie das Böse thun/ das sie nicht wollen und sollen/ Rom. VII. 19. Darumb findet GOtt in allen seinen Heiligen Thorheit/ Gebrechen und Unvollkommenheit. Wer kan wissen/ wie offt er sündiget/ Psalm. XIX. 13. Wer kan sagen: Ich bin rein von Hertzen/ und lauter von Sünden/ Prov. XX. 9.

3. Daß die Kinder GOttes/ die da sündigen/ durch Christi Fürbitte und Hülffe erhalten werden. **Ob jemand/** sagt der Apostel/ **sündiget/ so haben wir einen Fürsprecher bey dem Vatter.**

Mercke/ daß Christus sey

1. Ein Fürsprecher.
2. Der Kinder Gottes Fürsprecher.
3. Bey dem Vatter ein Fürsprecher.

Fürs Erste: Christus ist ein Fürsprecher ausser uns/ und in uns.

Ausser uns/

Christi Fürbitte in der Ewigkeit.

1. In der Ewigkeit. Weil er von Ewigkeit gesehen/ daß wir in der Zeit würden in Sünde und durch die Sünde in den ewigen Tod und Verdamniß fallen/ so hat er auch in Ewigkeit für uns gesprochen und gebeten/ daß wir möchten Gnade/ Barmhertzigkeit und Leben finden/ ja/ er hat sich erboten für uns

uns zum Tod/ denselben zu leyden/ daß uns möchte geholffen werden. Darumb ist er unser Fürsprecher von Ewigkeit/ und wirds auch bleiben in Ewigkeit/ in dem angenommenen Fleisch zur Rechten GOttes/ Rom. VIII. 34. Seine Erscheinung auch für dem Angesichte GOttes im himmlischen Heiligthumb/ ist eine lebendige und ewige Fürbitte für uns/ darumb uns Gnade und Barmhertzigkeit wiederfähret. Denn wie kan er Christo seinem lieben Sohn/ der für uns spricht und bittet/ etwas versagen? wie solte er uns mit ihm nicht alles geben/ v. 32.

Christi Fürbitte in der Zeit.

2. In der Zeit. Ach mit was grossem Eyffer und feurigem Geist hat er in der Zeit seines Fleisches für die gantze Christliche Kirche gesprochen und gebeten/ Joh. XVII. 20. Bittet er auch nicht am Creutz für seine Feinde? **Vatter**/ sagt er/ **vergib ihnen/ denn sie wissen nicht was sie thun**/ Luc. XXIII. 34. Was ist sein gantzes Leben/ sein Creutz/ Blut/ Schmertz/ Pein/ Tod/ anders denn eine lebendige Fürbitte für uns?

Christi Sprache in uns.

Darnach ist er auch unser Fürsprecher in uns/ er spricht in unserem Hertzen für uns. Ein Christlich Gebet umb Vergebung der Sünde/ und Trost von Vergebung der Sünde/ ist Christi Sprache in uns/ durch den Heiligen Geist.

Christus in uns/ höret nimmer auff für uns zu bitten/ da Christus wohnen/ da betet er auch/ und sagt: Hie Vatter/ bin und wohne ich/ dein lieber Sohn/ darumb laß hie deine Gnade und Barmhertzigkeit walten/ laß diesen meinen Tempel/ darinnen ich bin/ stehen und bleiben/ in mir.

Ausser uns bittet er/ daß wir mögen bekehret werden/ und Gnade finden: In uns bittet er/ daß wir mögen in der Gnade bleiben/ und nimmer verlohren werden. Er bittet von aussen für alle/ von innen aber für einen jeglichen. Durch die eussere Fürbitte komen wir zur innern. Wäre nicht die eussere/ so wäre nicht die innere. Christus bittet von aussen für uns/ daß er von innen für uns bitte. Denn hat die eussere Fürbitte ihre Krafft und Rede erlanget/ wenn Christus in uns bittet. Da die eussere nicht wird ein innere/ ists mit uns ewiglich verlohren.

Zum andern: Christus ist der Kinder GOttes Fürsprecher/ und nicht der Gottlosen. **Ich**/ sagt er/ **bitte nicht für die Welt**/ Johan. XVII. 9. **Meine Kindlein**/ sagt der Apostel/ **so jemand sündiget/ so haben wir einen Fürsprecher.** Daß er am Creutz für die Ubelthäter und seine Feinde bittet/ hat die Ursache/ daß sein Verdienst allen Menschen zugehöre: Daß er aber Johannis XVII. nicht für die Welt bittet/ hat die Ursache/ daß die Krafft und Nutz seines Verdienstes allein den Bußfertigen und Gläubigen zugehöre. Am Creutz sihet er in seiner Bitte auff seine allgemeine Verdienste; in der Bitte aber für seinem Leyden/ sihet er auff die Application/ die durch den Glauben geschicht/ dadurch das allgemeine Verdienst

NB.

Early European Books, Copyright © 2012 ProQuest LLC.
Images reproduced by courtesy of The Royal Library, Copenhagen.
1,-269 4° 01429 Early European Books, Copyright © 2012 ProQuest LLC.
Images reproduced by courtesy of The Royal Library, Copenhagen.
1,-269 4° 1429

wird zu eigen gemacht. Er bittet nicht für die/ welche er sihet/daß sie ihn nicht werden annehmen/ sondern in ihren sündlichen Wegen bleiben: Er bittet aber für die/ die ihn im Wort annehmen/ und der Gottseligkeit sich befleissigen. Als sein Auge sihet/so bittet er. Drumb ist nun Christus allein der Kinder Gottes Fürsprecher/der Wort er hält/und Beste sucht.

Zum Dritten: Er ist ihr Fürsprecher bey dem Vatter. Er wohnet in deß Vatters Hertz/und ist mit ihm eins/Joh. XVII,22. Er kennet deß Vatters Hertz/ und ist bey ihm alles mächtig/ wegen der Liebe die er zu ihm hat. Was der Sohn wil / das wil auch der Vatter/ denn es ist ein Hertz / Sinn und Wille. Darumb so geust auch der Vatter seine Liebe umb Christi willen in der Gläubigen Hertz/ durch seinen Geist/ Rom. V, 5. und lässet sie im Geiste schmäcken seine Süssigkeit und Freundligkeit. Und weil Christus der Kinder Gottes Fürsprecher bey dem Vatter ist / so haben sie auch einen freyen Zugang zu ihm im Glauben / Eph. III. 12. und schreyen: Abba lieber Vatter/ Gal. IV. 6. und sind gewiß/ daß sie ihm in Christo lieb und angenehm sind/ und mit ihm Friede haben.

Einigkeit deß Willens im Vatter uñ Sohn.

Mercke hie/ 1. Daß der Vatter und Sohn eins sind/ den Menschen zuerhalten. Der Sohn ist ein Fürsprecher bey dem Vatter.

2. Daß alles Gut/ Segen und Leben auff die Kinder GOttes auß Christo fliesse. Christi Fürbitte ist der Brunn deß Lebens.

3. Daß Christus nichts denn eitel Liebe und Gnade sey/denn das zeuget seine Fürbitte.

Die Geburt und Leben der Kinder Gottes.

4. Daß Christi Reich nicht gepflantzet / geführet und erhalten werde / durch seine eusserliche Gewalt/ sondern durch seine Sprache und Wort. Er spricht/ und die Kinder Gottes werden gebohren. Das Wort zu ihnen / für ihnen/ und in ihnen/ ist ihr Geist/ Krafft und Leben.

2. Von Christo dem Gerechten.

Wir / saget der Apostel / haben einen Fürsprecher bey dem Vatter/ JEsum Christ/ der gerecht ist.

Gerecht aber ist er /

1. Nach seiner ewigen Geburt / denn er ist von dem Allerheiligsten GOtt von Ewigkeit gebohren/ und ist sein Ebenbild / und Glantz seiner Herrligkeit / ein Liecht vom Liecht / und wahrer GOtt / und darumb die Gerechtigkeit selbst / denn was ist GOtt anders/ denn Gut und Gerechtigkeit? Alles was man von Gott sagt/das ist er selbst/das ist von ihm ungescheiden/denn in Gott ist nicht diß und das. Darumb wird auch Christus genennet / Jehovah, der HERR / der unsre Gerechtigkeit ist / Jer. XXIII, 6.

2. Nach

Early European Books, Copyright © 2012 ProQuest LLC.
Images reproduced by courtesy of The Royal Library, Copenhagen.
1,-269 4° 01429 Early European Books, Copyright © 2012 ProQuest LLC.
Images reproduced by courtesy of The Royal Library, Copenhagen.
1,-269 4° 1429

2. Nach seiner zeitlichen Geburt / denn er ist über den Lauff der Natur/ ohn Sünde/ vom Heiligen Geist empfangen/ darumb er auch das Heilige deß HErrn genennet wird/ Luc. I. 35. Was Adam gewesen für dem Fall / das ist auch der Mensche Christus. Wie Adam der Erste geschaffen nach dem Bilde GOttes/ in vollkommener Gerechtigkeit und Heiligkeit: Also auch der ander Adam/ welcher mit dem Ersten ein Bilde Gottes träget; denn Christus wird nicht/ was Adam durch den Abfall und Ungehorsam geworden / sondern was er zuvor durch GOttes Hand und Gnade gewesen; Er nimpt nicht deß Teuffels/ sondern Gottes Bilde an sich. Darumb wird er genennet / ein Frucht der Gerechtigkeit/ Es. XXXII. 17. Christus der ander Adam.

3. Wegen seines reinen/ heiligen und unschüldigen Lebens/ denn in seinem Munde ist kein Betrug erfunden/ Es. LIII. 9. Sein gantzes Leben ist nichts anders denn lauter Tugend und Gerechtigkeit/ die höchste Reinigkeit und Vollkommenheit/ Joh. VIII. 46. GOtt erbildet sich in der Menschheit / und ist darin alles. Darumb alles was man an Christo gesehen/ und alles was von ihm gethan und geredet/ das ist alles Göttlich. Er ist der einige Mensch in Gnaden/ Rom. V. 15. Er allein saget mit Wahrheit: Ich bin rein in meinem Hertzen/ und lauter von Missethat/ Prov. XX. 9.

Darnach/ Er liebet nichts anders denn Gerechtigkeit/ und hasset ein gottloß Wesen/ Psalm. XLV. 8. Sein Reich ist ein Reich der Gerechtigkeit. Er/ saget der Prophet Jerem. XXIII. 5. **wird ein König seyn/ der wohl wird regieren / und Gericht und Gerechtigkeit auffrichten:** Es. XI. 4. **Er wird mit Gerechtigkeit die Armen richten:** Du/ sagt David Psal. XCIX. 4. **gibst Frömmigkeit/ du schaffest Gericht und Gerechtigkeit in Jacob.** Alles was ist Christi und von Christo / das ist Recht und Gerechtigkeit.

Gebrauch der Gerechtigkeit Christi.

Dieses gerechten JEsu Christi sollen wir uns **trösten /**

1. Wider unsere Ungerechtigkeit. Er ist gerecht/ daß er uns Ungerechten gerecht mache. Was er ist/ das ist er uns/ Er ist von GOtt gemacht zur Gerechtigkeit/ 1. Cor. I. 30. **Sihe/** sagt der Prophet/ Zach. IX. 9. **dein König kompt zu dir ein Gerechter. Mein Knecht** / sagt GOtt/ **der Gerechte / wird durch seine Erkäntnüß viel gerecht machen.** Alle unsere Gerechtigkeit / darin wir im Gerichte GOttes bestehen können/ ist in Christo/ oder Christus/ welchen wir mit wahrem Glauben sollen ergreiffen/ daß wir gerecht werden/ denn wer an ihm glaubet/ der ist gerecht. In Christo haben wir Gerechtigkeit und Stärcke/ Act. XV. 11. Es. XLV. 24.

2. Wider der Welt Ungerechtigkeit. So wir Unrecht und Gewalt leyden/ wil er unsre Sachen führen/ und uns Recht schaffen. **Er/** sagt David/ Psal. LXXII. 4. **wird das elende Volck bey Recht erhalten/ und den Armen helffen/ und die Lästerer zuschmeissen.**

3. Wider unsers Fleisches und der Welt Urtheil. So uns unser Hertz verdammet/ so ist Christus der Gerechte grösser. **Wer** / sagt der Apostel / Rom. VIII, 34. **wil die Außerwehlten verdammen? GOTT ist hie/ der sie gerecht macht: Wer wil sie beschüldigen? Christus ist hie der gestorben ist.** Darnach sollen wir auch wider unsers Fleisches Gedancken/ Christi Ordnung und Gericht/ für Gerechtigkeit erkennen. Alles was er thut/ und uns thut/ das ist recht und gut / denn kein Unrecht ist in ihm. Er kan nichts anders thun/ denn was recht und gut ist.

Gleich wie aber Christus gerecht ist/ Gerechtigkeit liebet und übet: Also wir auch/ daß wir ihm gleichformig seyn. Im Reiche deß Königes Christi hat man das Recht lieb/ Ps. XCIX. 4.

3. Von Christo dem Versöhner.

Vers. 2. **UNd derselbige**/ sagt der Apostel/ **ist die Versöhnung für unsere Sünde/ nicht allein aber für die unsere/ sondern auch für der gantzen Welt** (Sünde.)

Christus der Gerechte ist die Versöhnung für der Welt Sünde. Gerecht muste er seyn/ daß er könte die Sünde wegnehmen/ und die Misserhat versigeln/ und sein Versöhn-Opffer vollkommen wäre. Er ist aber die Versöhnung für die Sünde/ weil er sich dem Vatter am Creutz auffopffert / und sich für uns in den Tod gibt. **Ich**/ sagt er/ Joh. XVII. 19. **heilige mich selbst für sie/ auff daß sie heilig sind. Das**/ sagt der Apostel/ Col. I. 19. 20. **ist der Wohlgefallen gewesen/ daß in ihm alle Fülle wohnen solte/ und alle Dinge durch ihn versöhnet würden / damit daß er Friede machte durch das Blut an seinem Creutze/ durch sich selbst. GOtt sandte seinen Sohn in der Gestalt deß sündlichen Fleisches / und verdampte die Sünde im Fleisch durch Sünde**/ Rom. VIII, 3.

Mercke aber hie / 1. Daß die Sünde nicht hat können versöhnet werden/ denn allein durch das Blut und Tod deß gerechten Sohns GOttes/ solch ein Greuel ist sie in Gottes Augen. Darumb sind wir theur erkaufft / 2. Cor. VI, 20. GOtt hat seine Gemeine durch sein Blut erlöset/ Act. XX, 28.

Christus ist allein deß Menschen Heyland.

2. Daß Christus allein sey der einige Heyland und Seligmacher / denn er ist allein die Versöhnung für die Sünde. GOtt nimpt keine Versöhnung für die Sünde an/ ohne allein JEsum Christum den Gerechten: Es ist kein ander Nahme den Menschen gegeben/ darin wir können selig werden/ denn allein im Nahmen JEsu Christi/ von welchem zeugen alle Propheten / und Apostel/

Early European Books, Copyright © 2012 ProQuest LLC.
Images reproduced by courtesy of The Royal Library, Copenhagen.
1,-269 4° 01429 Early European Books, Copyright © 2012 ProQuest LLC.
Images reproduced by courtesy of The Royal Library, Copenhagen.
1,-269 4° 1429

Apostel/daß wir in ihm Vergebung der Sünden haben/Act. IV. 12. **Ich/ich/** sagt Er/Esa. XLIII. 25. **tilge deine Ubertretung/und gedencke deiner Sünde nicht.** **Wir**/sagt der Apostel/Col. I. 15. **haben die Erlösung durch sein Blut/nemlich/die Vergebung der Sünde.**

3. Daß wir allein in Christo mit GOtt Friede haben. Die Versöhnung der Sünde durchs Blut/ist der Weg zum Friede mit GOtt. Gleich wie ohn Christo keine Versöhnung ist für die Sünde: Also ist auch ausser ihm kein Friede mit GOtt. Christus in uns ist unser Fried.

4. Daß Christi Verdienst- und Versöhn-Opffer sich erstrecke über alle Menschen/denn Johannes sagt/daß Christus nicht allein sey die Versöhnung für ihre/sondern für der gantzen Welt Sünde. Er ist das Lämblein Gottes/ das der gantzen Welt Sünde trägt/Joh. I. 29. Er hat sich für alle zur Erlösung gegeben/1. Tim. II. 6. nicht allein für die so da selig/sondern auch die verdamt werden. In den Gläubigen und Seligen ist das Verdienst Christi kräfftig/ und würcket das Leben; In den Ungläubigen und Verdampten ists verlohren/denn es wird nicht angenommen: Das gemeine Gut wird nicht eigen gemacht. Darumb Christus / der da ist wegen seiner Auffopfferung ein Heyland aller Menschen/der wird und ist/wegen deß Glaubens/dadurch er angenommen wird/ ein Heyland etlicher Menschen/nemlich/der Gläubigen. Wenn alle Menschen würden gläuben/so würden sie alle selig werden: Weil aber wenig gläuben/so werden auch wenig selig. Christus/der für alle gestorben/nützet allein denen/die ihn durch wahren Glauben annehmen. Weil denn nun das wahr ist/in Ewigkeit/daß Christus die Versöhnung sey/für der gantzen Welt Sünde/so folget/daß der Calvinische Geist/der läugnet daß Christus für alle gestorben/sey ein Gottslästerer und Lügner. Nichts ist so hell und klar in der heiligen Schrifft/als diese Lehre/daß Christus für aller Menschen Sünde bezahlet/und dennoch spricht er darwider. Also ist ihm Liecht nicht Liecht/Wahrheit ist nicht Wahrheit. Du blinder Geist/Warumb/und wie lange widersprichst du dem Heiligen Geist? Warumb verfälschest du die heilige Schrifft? Wie könte GOtt allen Menschen in Christo Gnade anbieten/wenn Christum nicht für alle Sünde gnug gethan? Wann wilt du auffhören/Christum zu lästern? GOtt der Gerechte schelte dich/du Lügengeist/GOtt tödte dich in vielen Hertzen/du Irrgeist/GOtt lasse dich deine Schande sehen.

Christus nützet allein den Gläubigen.

Der Calvinische Geist ein Gottslästerer und Lügner.

Beschluß.

Aus diesem ist offenbar / daß Christus sey der einige Grund deß Christenthumbs / denn durch seine Fürbitte in Ewigkeit und Zeit / durch seine Gerechtigkeit und Versöhnung für der gantzen Welt Sünde / werden

Early European Books, Copyright © 2012 ProQuest LLC.
Images reproduced by courtesy of The Royal Library, Copenhagen.
1,-269 4° 01429 Early European Books, Copyright © 2012 ProQuest LLC.
Images reproduced by courtesy of The Royal Library, Copenhagen.
1,-269 4° 1429

den wir Kinder Gottes / und versetzet aus dem Reich des Teuffels und Finsternüß/in das Reich des Liechtes. In Christo werden wir/ das wir nicht sind/und hören auff zu seyn/ das wir sind.

Darnach ist zu mercken/ daß kein ander wahrer Trost wider die Sünde sey/ denn Christus und seine Fürbitte/Gerechtigkeit und heilige Verdienst. Darumb sagt der Apostel/daß so jemand sündiget/ so haben wir einen Fürsprecher bey dem Vatter/JEsum Christum / der gerecht ist / welcher ist die Versöhnung für der gantzen Welt Sünde. Nichts ist/das ein Hertz/das wegen der Sünde betrübt/ zerschlagen und geängstet/kan erquicken und trösten/ohne allein Jesus Christus/ der die Versöhnung für die Sünde ist.

Des betrübten uñ zuschlagenen Hertzen einiger Trost ist Christus der gecreutzigte.

USUS.

ERkenne/ O Mensch/ daß Christus deiner Seligkeit Grund und Fundament sey/ freue dich/ daß er dein Fürsprecher bey dem Vatter sey/ daß er gerecht sey/und die Versöhnung für deine Sünde sey / und trit zu ihm getrost im Geist und Glauben / daß du sein geniessen mögest. Umb Christi Fürbitte wirst du GOtt nahe / der du ferne gewesen / denn du hast einen freyen Zugang zu GOtt dem Vatter in Christo/die Gnaden-Thür stehet dir offen. So du bist ungerecht/ so ist Christus gerecht/ und er ist gerecht/ daß er dich ungerechten soll gerecht und selig machen. Darumb du Ungerechter/nahe dich zum Gerechten/ und vereinige dich mit ihm im Glauben / so bist du auch gerecht / und ist keine Verdamnüß in dir. So deine Sünde sind groß / und ihrer viel / verzage nicht/ sondern eile zu Christo/der die Versöhnung ist/ nicht allein für deine Sünde / sondern auch für der gantzen Welt Sünde. Setze Christi Fürbitte entgegen der Anklage deines Gewissens/ Christi Gerechtigkeit / deiner Ungerechtigkeit / Christi allgemeine und kräfftige Verdienst / der Menge deiner Sünden. Christi Fürbitte ziehe dich zum Vatter/und mache dir ein Hertz/ Christi Gerechtigkeit stärcke dich/ Christi heiliger Gehorsam erquicke dich. Laß das allezeit in deinem Hertzen stehen geschrieben/daß JEsus Christus sey dein Fürsprecher bey dem Vatter/ sey der Gerechte / der dich gerecht mache / und sey die Versöhnung für alle deine Sünde.

Der Andere Punct.

Von den Merckzeichen deß Wahren Christenthumbs im Menschen.

DJeser wird begriffen in dem 3. 4. 5. 6. 7. 8. 9. 10. und 11. Verse / in welchen zwey gewisse und unläugbare Zeichen deß Wahren innern Christenthumbs gesetzet werden:

Das

Early European Books, Copyright © 2012 ProQuest LLC.
Images reproduced by courtesy of The Royal Library, Copenhagen.
1,-269 4° 01429 Early European Books, Copyright © 2012 ProQuest LLC.
Images reproduced by courtesy of The Royal Library, Copenhagen.
1,-269 4° 1429

Das erste siehet auff GOTT und Christum / das andere auff den Nechsten.

Erste Zeichen.

Was sey / GOttes Gebot halten.

Dieses ist Gottes Gebot halten / das ist / nicht allein dasselbe von aussen / sondern auch von innen hören / es im Hertzen anmercken und bewahren / stets für Augen haben / und ins Leben verwandeln.

Diese Haltung deß Gebots Gottes ist ein gewiß Zeugnüß /

1. Der wahren Erkäntnüß Christi im Menschen. v. 3. **An dem / sagt der Apostel / mercken wir / daß wir ihn kennen / so wir seine Gebot halten.**

Mercke hie / daß GOttes oder Christi Wort halten / und Christum kennen / stets bey einander seyn. Wer Christi Wort hält / der kennet Christum / der kennet nicht allein seine Person und Ampt / daß er sey ein wahrer GOtt und Mensch / ein Fürsprecher bey dem Vatter / und die Versöhnung für alle Sünde; sondern der kennet auch sein Leben / der weiß daß Christus eitel Tugend / Gerechtigkeit / Liebe / Demuth / Sanfftmuth / Wahrheit sey / der weiß daß in Christo ein rechtschaffen Wesen sey / und man sein Bilde tragen müsse / und ihme gleichförmig werden.

Christus soll nicht allein angeschauet werden wie ein Heyland / sondern auch wie ein Meister und Führer.

Darnach mercke / daß man nicht allein muß Christum ansehen und annehmen als einen Heyland / und ihn zum Trost wider die Sünde haben / sondern daß man auch müsse seine Gebot halten / und sein Leben annehmen / denn sein Gebot ist nichts anders denn sein Leben / und er selbst. Er gebeut Liebe / Gerechtigkeit / Demuth / Sanfftmuth / Wahrheit / und ists alles selbst. Wie er lehret / so lebet er auch / und sein Leben ist eine lebendige Lehre.

Christus kan ohne sein Leben nicht erkandt werden.

Darumb wer sich Christi als eines Heylandes tröstet / und sein Gebot nicht hält / das ist / ihm im Leben nicht nachfolget / der kennet Christum nicht / denn er kan ohn sein Leben nicht erkandt werden. So denn das ist / Ach wie wenig sind die Christum kennen / denn wenig sind die seine Gebot halten / das ist / Christi Leben annehmen / sich selbst hassen / und lassen / die Welt verläugnen / und Geistarm werden / denn solches alles Christus geboten. Die Menschen wollen wol Christum haben / als einen Heyland / daß sie durch ihn selig werden / und Trost wider die Sünde haben / aber sie wollen ihn als einen Führer nicht folgen / sie wollen sein Creutz Leben nicht / sie wollen nicht in die Demuth / Sanfftmuth / Geduld und geistliche Armuth Christi gehen / sie wollen der Welt nicht widersagen und absterben. Sie wollen wol das süsse / aber nicht das bittere / sie wollen das Leben von Christo / ohn das Leben in Christo. Darumb haben sie einen halben Christum / sie kennen Christum nicht / den sie täglich im Munde haben / und bleiben / ohn und ausser Christo im ewigen Tod. Denn wer nicht Christi Gebot hält / und nicht Christo nachfolget / der kennet Christum nicht / und wer Christum nicht

Der falschen Christen Hertz und Leben.

nicht kennet / der kan auch ja nicht in ihm selig werden / denn in der Erkäntnüß Christi stehet das ewige Leben / Joh. XVII. 3.

Die historische Erkäntnüß Christi nützet nit / ohn die innerliche Krafft.

Darumb muß die wahre Erkäntnüß Christi da seyn / soll das Leben Christi seyn / denn man muß nicht allein sagen / daß man Christum kenne / sondern man muß es in der That und Wahrheit beweisen. Die Historische und Buchstabische Erkäntnüß Christi ist nichts nütz / ohn die Krafft / ohn Geist / Liebe und Leben Christi. Darumb sagt hie der Apostel / v. 4. **Wer da saget / Ich kenne ihn / und hält sein Gebot nicht / der ist ein Lügner / und in solchem ist keine Wahrheit.**

Mercke: Es ist nicht genug / daß man saget / daß man Christum kenne / sondern man muß sein Gebot halten / und in ihm leben. Man muß nicht allein wissen die Lehre von Christi Person und Ampt / sondern man muß sie auch in eine thätige Ubung bringen. Ach wir haben nun lange gesaget / daß wir Christum kennen / haben von ihm gerühmet gefraget / disputiret / und viel geschrieben; Aber wir haben sein Wort nicht gehalten / wir haben sein heiliges Leben nicht geübet: Wir sind in Hoffarth / Geitz / Ungerechtigkeit / Augen-Lust und Fleisches-Lust geblieben. Was sind wir denn gewesen? Lügner. **Wer** / sagt der Apostel / **saget / er kenne Christum / und hält sein Gebot nicht / der ist ein Lügner / und in solchem ist keine Wahrheit.** Mercket das / O ihr Menschen / daß ihr klug werdet. Die wahre Theologia oder Christenthumb bestehet nicht in der blossen Wissenschafft / nicht allein in Worten / nicht in der äusserlichen Bekäntnüß der Lehre und Namens Christ / nicht in subtilen Fragen und Reden / nicht im Ruhm von Christo / sondern in der Krafft / im Geist / in wahrer Praxi, in lebendiger Erfahrung / in der Gleichförmigkeit mit Christo / und tugendreichem Leben. Darumb sind das falsche Christen und Heuchler / die da mit dem Munde sagen: HERR / HERR! sagen / daß sie Christum kennen / und thun doch sein Gebot und Willen nicht / Matth. VII. 21. 22. Was ist das sagen ohne Werck? Christus muß nicht im Munde bleiben / sondern in das Werck gezogen werden.

Worin die wahre Theologia bestehe.

2. Ist die Haltung deß Worts Christi ein Zeugnüß der wahren Liebe Christi. **Wer aber** / sagt der Apostel / **sein Wort hält / in solchem ist warlich die Liebe Gottes vollkommen.** Christi Wort halten / oder Christi Leben üben / und Christum lieben / sind bey einander / und keines ohne das ander. Wer Christi Wort hält / der liebet auch Christum. Niemand hält Christi Wort / oder folget Christo im Leben / er liebe denn Christum. Denn Christi Leben ist der Natur und dem Fleische zuwider / es ist ein bitter Creutz / denn wer wil in Christo leben / der muß sein Fleisch mit allen Lüsten und Begierden creutzigen / der muß sich selbst hassen und lassen / und alles verläugnen / die Welt mit ihrer Lust und Freude / muß ohn eigene Liebe / Willen und Ehre seyn / muß dem Geitz / Hoffarth / Zorn / Rachgier absterben. Solches aber ist der Natur zuwider / denn

Christi Leben dem Fleische zuwider.

denn sie sich selbst und das ihre in allen Dingen aus eigener Liebe suchet und meynet. Soll nun aber das der Natur bittere Leben angenommen werden / so muß es aus Liebe Christi geschehen. Wer Christum also kennet / daß er ihn hertzlich liebet / der nimpt das Leben Christi an / und fraget nichts darnach / ob es der Natur / oder jemand sey zuwider / Lieb oder Leid / und übet sich in demselbigen stets aus Liebe / biß in den leiblichen Tod / ja / er stürbe lieber / als daß er solte das edle Leben Christi lassen. Die Liebe Christi machet das süß und lieblich / das bitter und sauer ist / die Liebe überwindet alles Ungemach. Da die wahre Liebe Christi ist / da ist auch das Leben Christ: Da aber die Liebe Christi nicht ist / da ist auch das Leben Christi nicht / denn Christi Leben wird ohn die Liebe Christi nicht angenommen. Liebe und Leben Christi sind ungescheiden / keins ohn das ander. Unmüglich ists / daß der nicht solte in Christo leben / der ihn hertzlich liebet / und unmüglich ist / daß der solte in Christo leben / der Christum nicht liebet. Daß so wenig Lebens Christi in der Welt ist / ist kein andere Ursache / denn das wenig Liebe Christi ist. Ach wenn wir Christum würden hertzlich lieben / so würden wir auch in ihm leben. Seine Liebe würde uns zu seinem Leben ziehen / und nicht unfruchtbar lassen.

Die Liebe und Leben Christi sind ungescheiden.

Ursache / daß so wenig Lebens Christi.

3. Ist die Haltung deß Worts Christi ein Zeugnüß der wahren Vereinigung mit Christo. **Daran** / sagt der Apostel / nemlich / daß man Christi Wort hält / **erkennen wir / daß wir in ihm sind. Wer da saget / daß er in ihm bleibet / der soll auch wandeln / wie er gewandelt hat.**

Mercke hie / 1. Daß ein Göttlich Leben fliesse aus Christo. Wer ein heilig Leben führet / der ist in Christo / und Christus in ihm / der ist mit Christo eins / Joh. XV. 5. Denn ohne Christo können wir nichts thun / Er muß das Gute in uns würcken / Er muß sein Leben in uns pflantzen / und sein Bilde auffrichten. Gleich wie er uns muß gerecht machen / also auch heilig / denn er ist uns von GOtt gemacht zur Gerechtigkeit und Heiligung / I. Cor. I. 30. Da Christus durch den Glauben ist / da ist auch sein Leben / denn da er ist / da erbildet er sich / und erneuert das Hertz: Da aber Christus nicht ist / da ist auch sein Leben nicht und da Christus Leben nicht ist / da ist auch nicht Christus / denn Christus und Christi Leben sind ungescheiden.

Da Christus ist / da ist auch Christi Leben.

2. Daß der Ruhm von der Vereinigung mit Christo nicht soll seyn ohn einen heiligen Wandel / nach Christi Exempel: **Wer** / sagt der Apostel / **saget / daß er in ihm bleibet / der soll auch wandeln / wie er gewandelt hat.** Wer da saget und rühmet / daß er mit Christo Gemeinschafft habe / und wandelt nicht wie Christus gewandelt hat / deß Ruhm ist falsch und nichts. So lange einer wandelt / wie Christus gewandelt hat / so lang bleibt er in Christo: Wenn er aber auffhöret zu wandeln / wie Christus hat gewandelt / so höret er auch in Christo auff in Christo zu seyn und zu bleiben. Christus / und ein Leben nach dem Fleisch / kön-

Ohn ein heilig Leben kan man nicht in Christo bleiben.

können nicht beysammen seyn. Darumb muß der H. Wandel nach Christi Exempel bleiben/ daß man in Christo bleibe. Wie hat denn Christus gewandelt? Er hat gewandelt in der wahren Liebe Gottes/ in heiligem Gehorsam/ in kindlichem Vertrauen/ in ernstlichem Gebet / in demütiger Gedult / und lebendiger Hoffnung. Also hat er für dem Vatter gewandelt; darnach für dem Nechsten hat er gewandelt in reiner Liebe/in Sanfftmuth/ Gedult / Barmhertzigkeit/Freundligkeit/Mildigkeit/Demuth/Gerechtigkeit und Wahrheit. Zuletzt hat er ihm selbst gewandelt/in Reinigkeit/ Mässigkeit/ Klugheit/ Einfältigkeit/in Verläugnung sein selbst/und aller Creaturen. Summa/Christi Leben ist eitel Tugend. Wie nun Christus hat gewandelt/also müssen wir auch wandeln/ den Er hat uns ein Fürbild gelassen / daß wir sollen seinen Fußstapffen nachfolgen/ 1. Pet. II. 21.

Was Christi Wandel sey.

Das ist das erste Zeichen des Christenthumbs im Menschen / nemlich/ Christi Wort halten/ oder Christi Leben üben / welches ist ein gewiß und unfehlbar Zeugnüß /

1. Der wahren Erkäntnüß Gottes oder Christi.
2. Der wahren Liebe Christi.
3. Der wahren Vereinigung mit Christo.

Wer Christi Gebot hält / oder Christi Leben übet / der kennet Christum/ der liebet Christum/ der ist mit Christo vereiniget. Darumb/ wer Christi Wort nicht hält / nicht Christi Leben übet / der kennet Christum nicht/ der ist mit ihm nicht vereiniget. Keine wahre Erkäntnüß und Liebe Christi und Vereinigung mit Christo/ist ohn ein heilig Leben in Christo.

Deß Christenthums Grund ist im Hertzen.

Mercke aus diesem/ daß das wahre Christenthumb seinen Grund und Fundament habe im Hertzen / denn es bestehet in der wahren Erkäntnüß Christi / in der Liebe Christi / und Vereinigung mit Christo/ welche in dem Hertzen sind. Alles was ist von aussen/ wie schön und köstlich es ist/ das ist nichts / so es nicht fleusst aus der wahren Erkäntnüß Christi / aus der Liebe Christi / und Vereinigung mit Christo. Das Reich Gottes ist inwendig im

Was für Menschen Gott gelte.

das innere Hertz voll Erkäntnüß und Liebe Christi/ und eins mit Christo.

U S U S.

Prüffe dich/O Mensch/prüffe dich/ ob in dir das wahre Christenthumb sey? Prüffe dich/ ob du Christum warhafftig kennest / warhafftig liebest/ und mit ihm seyst vereiniget? Du kennest Christum/du liebest Christum/ und bist mit ihm vereiniget/ so du Christi Gebot hälst / das ist / sein Leben übest/und wandelst/ wie er gewandelt hat. Prüffe dich nun/ ob du Christi Gebot hälst/ ob du dein Leben hassest/ und allem was du hast / widersagest? Ob du

die

Early European Books, Copyright © 2012 ProQuest LLC.
Images reproduced by courtesy of The Royal Library, Copenhagen.
1,-269 4° 01429 Early European Books, Copyright © 2012 ProQuest LLC.
Images reproduced by courtesy of The Royal Library, Copenhagen.
1,-269 4° 1429

die Welt mit aller ihrer Ehr/ Lust/ Freud und Herrligkeit verläugnest/ und Geistarm seyst? Ob du wandelst in wahrem Gehorsam/ Demuth/ Sanfftmuth und Gedult? Ob du in Natur und Geist gelassen seyst/ und dir täglich sterbest/ und der Welt seyst gecreutziget? So das nicht ist/ so kennest du/ und liebest Christum nicht/ und bist mit ihm nicht vereiniget/ und wirst derhalben wie ein unnütze Rebe weggeworffen werden/ ins ewige Feur und Verderben/ Joh. XV. 6. So das aber ist/ so kennest du und liebest Christum/ und bist mit ihm vereiniget/ und wirst derhalben ewig erhalten werden.

Andere Zeichen deß Christenthumbs im Menschen/ welches ist die wahre Liebe deß Nechsten.

Vers. 7. **Brüder/ Ich schreibe euch nicht ein neu Gebot/ sondern das alte Gebot/ das ihr habt von Anfang gehabt. Das alte Gebot ist das Wort/ das ihr von Anfang gehöret.**

8. **Wiederumb ein neu Gebot schreibe ich euch/ das da warhafftig ist/ bey ihm und bey euch/ denn die Finsternüß ist vergangen/ und das wahre Liecht scheinet jetzt.**

9. **Wer da saget/ er sey im Liechte/ und hasset seinen Bruder/ der ist noch in der Finsternüß.**

10. **Wer seinen Bruder liebet/ der bleibet im Liechte/ und ist kein Aergernüß bey ihm.**

11. **Wer aber seinen Bruder hasset/ der ist im Finsternüß/ und wandelt in der Finsternüß/ und weiß nicht wo er hingehet/ denn die Finsternüß haben seine Augen verblendet.**

Erklärung.

DEr Apostel nennet das Gebot von der Liebe deß Nechsten/ ein alt und neu Gebot.

Warumb das Gebot von der Liebe deß Nechsten ein alt und neu Gebot sey?

Ein alt Gebot ists/ denn

1. Es ist in die Natur gepflantzet/ oder wie der Apostel sagt: Wir habens von Anfang gehabt. Die Natur lehret/ daß wir den Nechsten sollen lieben/ weil er mit uns einen Anfang und Ursprung hat.

2. Es ist in den Buchstab verfasset/ daß es von aussen auch geprediget wird. Darumb sagt der Apostel: **Das alte Gebot ist das Wort/ das ihr von Anfang gehöret.** Geist ist Buchstab worden/ das innere ist worden das äussere/ das unsichtbare sichtbar. Was GOTT im Anfang

Early European Books, Copyright © 2012 ProQuest LLC.
Images reproduced by courtesy of The Royal Library, Copenhagen.
1,-269 4° 01429 Early European Books, Copyright © 2012 ProQuest LLC.
Images reproduced by courtesy of The Royal Library, Copenhagen.
1,-269 4° 1429

hat ins Hertz geschrieben/ das hat er darnach auff steinerne Tafeln / und in ein Buch lassen schreiben.

Darnach ist das Gebot von der Liebe des Nechsten ein neu Gebot / denn es wird auff eine neue Weise geführet / wie es ist in Christo und seinen Gliedern/ wie der Apostel sagt: **Das da warhafftig ist / bey ihm und euch.** Die neue Liebe die in Christo ist / fleust in die Glieder Christi / und also werden Haupt und Glieder durch Liebe vereiniget / auff eine neue Weise. Das neue Werck der Liebe Christi gebieret ein neu Gebot der Liebe / und die neue Vereinigung Christi und der Christen gebieret eine neue Liebe. Was für ein Unterscheid ist zwischen Finsternüß und Liecht / solcher Unterscheid ist auch zwischen dem alten und neuen Gebot.

Unterscheid des alten und neuen Gebots.

Das alte Gebot ist Natur/und fleust aus der Natur/und auß dem Geist der Knechtschafft und Furcht. Das neue aber ist Gnade / und fleust aus Christo/ und auß dem Geist der Freyheit/ Kindschafft und Liebe. Das alte Gebot ist gegründet im Fleische / das neue im Geist. Das alte Gebot wil daß wir sollen den Nechsten lieben als uns selbst / das neue aber will / das wir ihn sollen mehr lieben/deñ uns selbst/ wie Christus uns mehr geliebet/denn sich selbst. Das alte Gebot ist schwer/und zu halten unmüglich/ das neue aber ist leicht/ und wird in Christo erfüllet/ der deß Gesetzes Ende ist.

Nun aber wil der Apostel / daß wir den Nechsten sollen lieben/ nach dem alten und neuen Gebot:

Wie wir den Nechsten nach dem alten und neuen Gebot sollen lieben.

Nach dem alten Gebot / wie er ist unser Bruder nach dem Fleisch / und mit uns einen Ursprung hat / nach dem Wesen. Nach dem neuen Gebot aber / wie er ist unser Bruder in Christo / nach dem Geist/ und mit uns ist ein Glied deß Leibes Christi. Wir sollen ihn lieben nach der alten und neuen Geburt/doch mehr nach der neuen/ denn alten. Der Apostel aber setzet hie gegen einander / Liebe und Haß / und wil daß wir sollen lieben / und nicht hassen.

Lieben sollen wir von Hertzen /

Warumb wir ihn sollten lieben.

1. Daß wir mögen im Liecht seyn. **Denn** / sagt er v. 9. **wer da saget/ er sey im Liechte/ und hasset seinen Bruder/ der ist noch in der Finsternüß.** Man muß nicht allein sagen / daß man im Liechte sey/ sondern man muß in der Wahrheit im Liecht seyn. Diese Liebe muß rein seyn/

Liebe ist ein Liecht aus dem Liecht.

ohn allen Haß. Das sind deß Liechtes Kinder / die reine Liebe haben / denn die Liebe im Geist/ ist aus dem Liecht/ aus GOtt/ der ein Liecht ist / und sie ist Liecht: Denn alles was gut ist und göttlich / das ist Liecht / und geschicht im Liecht. **Wer guts thut** / saget der Evangelist Johannes cap. III. 21. **der kömpt ans Liecht/ das seine Wercke offenbar werden/ denn sie sind in GOtt gethan.**

2. Daß

2. Daß wir mögen im Liecht bleiben. **Wer** / sagt der Apostel / **seinen Bruder liebet/ der bleibet im Liecht.** So lange die wahre Liebe in uns leuchtet/ so lange bleiben wir im Liechte/ in Christo/ im Glauben/ in der Gemeinschafft deß Geistes und Hause Gottes: Wenn wir aber auffhören lieben/ so hören wir auff im Liechte zu seyn/ und in GOtt zu wandeln. Darumb so muß die Liebe bleiben/ daß wir im Liecht bleiben. Die Liebe soll nicht allein bleiben/ sondern täglich wachsen. Denn je mehr Liebe/ je mehr Liechts und Erkäntnüß. Das Liecht wächset in der Liebe/ und wird herrlicher. Liebe muß bleiben uñ wachsen.

3. Daß bey uns keine Aergernüß sey. **Wer**/ sagt der Apostel/ vers. 10. **seinen Bruder liebet/ der bleibet im Liechte / und kein Aergernüß ist bey ihm.** Das ist/ der hindert sich selbst nicht / und ist ihm nicht selbst schwer/ sondern hat Friede und Ruhe/ und ist zu heiligen und göttlichen Dingen geschickt. Wer nicht liebet/ wer mit dem Nechsten übel zu frieden/ der plaget sich selbst/ wird von mancherley Argwohn bewogen und getrieben: Ruhet nicht/ und lässet andere nicht ruhen/ ist stäts voll Eifer und Unwillen/ hindert sein Gebet und Gottesdienst/ und gibt auch andern Aergernüß. Darumb ist er ein elender und schädlicher Mensch. Wer aber liebet / der bleibet in der Einigkeit und Friede/ und kan mit ruhigem und stillem Gewissen GOtt dienen/ und seines Berufs im HErrn warten. Darnach reitzet er auch andere durch sein Exempel zur Liebe und Einigkeit. Darumb ist er ein seliger und nützlicher Mensch. Der wahren Liebe Art ist/ daß sie mit niemand zürnet / denn mit ihr selbst. Der Liebe Nutz / und Schade deß Hasses. Der Liebe Art.

Also wil nun der Apostel/ daß wir sollen lieben/ zu unserm eigenen Nutz und Besten: Er wil aber auch/ daß wir nicht sollen hassen / weil solches nicht gut/ und schädlich. **Wer**/ sagt er/ vers. 11. **seinen Bruder hasset/ der ist im Finsternüß/ und wandelt in der Finsternüß/ und weiß nicht wo er hin gehet / denn die Finsternüß haben seine Augen verblendet.**

Mercke hie/ daß der Mensch/ der den Nechsten hasset/ übel daran ist: Eines jrrigen Menschen unseliger Zustand.

1. **Er ist im Finsternüß**/ das ist/ im Reich deß Teuffels/ welches ist ein Reich der Finsternüß/ Haß/ Zorn und Feindschafft/ Gal. V. 19. sind Früchte und Wercke deß Fleisches/ sind deß Teuffels Samen und Bild. Darumb hassen/ ist im Teuffel leben / und Gemeinschafft mit ihm haben. Wer ein Hertz voll Haß und Zorn könte sehen/ der würde nichts anders darinnen sehen/ denn den Teuffel/ der eine giftige Schlange und Drache ist im Menschen.

2. **Er wandelt in der Finsternüß** / das ist / alle seine Wercke / Wege/ Weise/ Rede/ Thun und Lassen/ sind Finsternüß/ Sünde/ Unrecht/ und GOtt mißgefällig. Alles was auß einem feindseligen Hertzen gehet und geschicht/ ob es von aussen im Menschen Augen köstlich und groß / so ists doch für GOtt ein Greuel/ denn es ist auß dem Teuffel / der Gottes Feind ist. Wie

kan der mit seinem Thun GOtt gefallen / der in dem Teuffel lebet? Was GOtt soll gefallen / das muß auß GOtt seyn / denn GOtt sein eigen Werck annimpt und krönet.

3. **Er weiß nicht** wo er hingehet / denn die Fünsternüß haben seine Augen verblendet / das ist / er hat nicht in acht / was er thut und anfähet / gehet mit Frevel und Gewalt durch / thut was ihm gelüstet / und sihet nicht auff den Außgang und Ende / bedencket nicht in was groß Unglück / Noth / Gefahr und Unruhe er sich stürtze / denn der Zorn und Rachgier / die im Finsternüß sind / machen ihn blind / daß er alles ohne Rath und Verstand thut / wie solches an den zornigen und rachgierigen Menschen zu sehen / welche alle Gerechtigkeit und Billigkeit vergessen / und ihrem Zorn nachgehen / und sich nicht anders halten / als Löwen und Bären. Darumb ist Haß und Zorn im Menschen ein teufflisch und schädlich Ding.

Mercke auß diesem / 1. Daß niemand könne ein wahrer Christ seyn / er liebe denn seinen Bruder und Nechsten. Wer ihn hasset / der ist noch ausser Christo / und lebet im Teuffel / ob ers wohl nicht meynet. Ach GOtt / wie wenig wahre Christen sind dann in der Welt? Wo findet man nicht Haß / Zorn / Rachgier / Feindschafft? Wo ist die Liebe und Einigkeit?

2. Daß wahre Liebe sey Liecht und ein Paradiß: Haß und Feindschafft aber Fünsternüß und Hölle.

U S U S:

LIebe / O Mensch deinen Nechsten nach dem alten Gebot in Adam / denn er ist dein Fleisch und Blut / du hast mit ihm einen Vatter im Himmel / und Ursprung auff Erden: Liebe auch ihn nach dem neuen Gebot in Christo / denn er ist ein Glied deß Leibes Christi mit dir / und hast mit ihm ein Haupt und Geist / ein Tauffe / Abendmahl / Wort / Hoffnung / Himmel. Liebe ihn / daß du im Liecht seyest und bleibest / und deß Liechtes Kind seyst. Je reiner und grösser deine Liebe ist / je edler und göttlicher bist du. Liebe ihn / daß du von innen und von aussen Friede habest / und dich selbst nicht hinderst. Je mehr du liebest / und kanst auß Liebe leyden / je grössern Frieden kanst du haben / und je besser kanst du das deine thun und verrichten.

Hüte dich für Haß und Feindschafft / denn so du hasseſt / bist du in der Finsternüß / und lebest im Teuffel / hast deß Teuffels Art / Natur / Eigenschafft und Bilde. Hassen ist teufflisch. Darnach / du bist andern schwer / aber dir selber am allerschwersten: Durch deinen Haß / Zorn und Rachgier verzehrest du dich selbst / und machest alle deine Wercke und Thun zu nichte und unangenehm für GOtt. Zu letzt bringst du dich selbst in Verderben und groß Unglück / denn das Liecht deines Verstandes ist nicht da. Darumb höre auff zu hassen / daß du dein selbst schonest.

Der

Der dritte Punct.

Welches die Summa und das Ende deß Christenthumbs sey?

Vers. 12. **LIeben Kindlein/ ich schreibe euch/ daß euch die Sünde vergeben werden/ durch seinen Nahmen.**

13. **Ich schreibe euch Vättern/ denn ihr kennet den/ der von Anfang ist: Ich schreibe euch Jünglingen/ denn ihr habt den Böß wicht überwunden.**

14. **Ich schreibe euch Kindern/ denn ihr kennet den Vatter: Ich habe euch Vättern geschrieben/ denn ihr kennet den/ der von Anfang ist. Ich habe euch Jünglingen geschrieben/ denn ihr den Böß wicht überwunden habt.**

Erklärung.

DJe Summa und Ende deß Christenthumbs/ nach deß Apostels Lehre/ bestehet in 4. Stücken:

Das Erste ist Vergebung der Sünde. Dieses ist der gröste Schatz und Reichthumb/ und der Seelen Paradiß/ Krafft/ Liecht/ Trost und Leben. **Wohl dem/** sagt der heilige David/ Psal. XXXII. 1. 2. **dem die Ubertrettung vergeben sind/ dem die Sünde bedecket ist. Wohl dem Menschen/ dem der HErr die Missethat nicht zurechnet.** Was Vergebung der Sünde für ein groß Gut sey.

Mercke hie/ 1. Wem die Sünde vergeben werden/ nemlich/ den Kindern GOttes/ und nicht den Kindern deß Teuffels. **Lieben Kindlein/** sagt der Apostel/ **euch die Sünde vergeben werden.** Die Kinder Gottes sündigen auch nach dem Fleische täglich: Aber weil sie in der Busse leben/ werden ihnen die Sünde vergeben und nicht zugerechnet. Wem/ wo/ und wie sie außgetheilet werde.

2. Wo die Vergebung der Sünde zufinden/ nemlich im Wort. **Ich/** sagt der Apostel/ **schreibe euch.** Das Wort kündiget an die Vergebung der Sünde.

3. Wie die Sünde vergeben werden/ nemlich/ durch den Nahmen JEsu Christi. Gleich wie Christus den Schatz der Vergebung der Sünde durch sein Blut und Tod erworben: Also wird er durch ihn uns außgetheilet und gegeben. **Von diesem/** sagt der Apostel/ **geben alle Propheten Zeugnüß/ daß durch seinen Nahmen alle die an ihn glauben/ Vergebung der Sünden empfangen sollen.** Die Vergebung der Sünde wird durch den Glauben erlanget.

Dar-

Early European Books, Copyright © 2012 ProQuest LLC.
Images reproduced by courtesy of The Royal Library, Copenhagen.
1,-269 4° 01429 Early European Books, Copyright © 2012 ProQuest LLC.
Images reproduced by courtesy of The Royal Library, Copenhagen.
1,-269 4° 1429

Ist deß Christenthumbs höchster Adel und Herrligkeit.

Darumb so haben die wahren Kinder GOttes im Wort die Vergebung der Sünde durch Christum. Die Vergebung der Sünde ist deß wahren Christenthumbs höchster Adel und Herrligkeit.

Das andere Stück / ist wahre Erkäntnüß JEsu Christi. **Ich** / sagt der Apostel / **schreibe euch Vättern / denn ihr kennet den der von Anfang ist.** Dieser ist das Wort das im Anfang war / und Fleisch ist geworden / Joh. 1. 1. Ohne wahre Erkäntnüß Christi kan niemand ein wahrer Christ seyn. Das Christenthumb ist in Christo gegründet / darumb muß er erkant werden. Die Seele muß ihren Schatz / davon sie lebet / kennen und sehen.

Im Christenthumb ist ein stetiger kampf und streit.

Das dritte Stück / ist Kampff und Streit wider den Teuffel / und Sieg über denselben. **Ich schreibe euch Jünglingen / denn ihr habt den Böß wicht überwunden.** Das Christenthumb kan ohn Kampff und Streit nicht geführet werden / denn dawider ist der Teuffel in der Welt / und unser Fleisch / welcher sich zum höchsten befleissiget Tag und Nacht / auff viele Wege / Art und Weise / daß er das Reich Christi in uns vertilge / und sein Reich der Finsternüß wieder auffrichte. Darumb man also wider ihn muß im Glauben / Gebet und Gottseligkeit streiten / daß man ihn überwinde / und unter die Füsse trete. Ein Christ muß täglich gerüst seyn / wider den Teuffel den Böswicht / der durch die Welt und unser Fleisch uns suchet zu verderben / zu streiten / und ihn im Nahmen deß HErrn untertretten. Im Sieg über den Teuffel / stehet unsere Glückseligkeit. So wir überwunden werden / ists mit uns auß und verlohren. Darumb heissets: **Sey getreu biß in den Tod / so wil ich dir die Krone deß ewigen Lebens geben /** Apoc. I. 10.

Im Christenthumb ist Furcht und Gehorsam.

Das vierdte Stück / ist kindliche Liebe / Furcht und Gehorsam. **Ich** sagt der Apostel / **schreibe euch Kindern / denn ihr kennet den Vatter.** GOtt muß ein Vatter erkant / und kindlicher weise geliebet und gefürchtet werden. Ohne kindliche Liebe und Furcht und Gehorsam / kan niemand ein wahrer Christ seyn.

Mercke hie / daß diese 4. Stücke deß Wahren Christenthumbs müssen in allen Menschen seyn / ohn Unterscheid der Personen / in Vättern / Jünglingen und Kindern. Denn der Apostel sagt: Ich schreibe euch Vättern / ich schreibe euch Jünglingen / ich schreibe euch Kindern. Ein jeglicher / er sey alt oder jung / so er wil selig werden / muß haben die Vergebung der Sünde / durch den Glauben / muß Christum erkennen / den Teuffel überwinden / und GOtt den Vatter kennen. Nach den Aemptern und Ständen hat ein jeglicher seine besondere Lection anzumercken; Aber nach dem seligen Christenthumb gehen diese vier Stücke alle an. Da muß ein jeglicher / er sey wer er wolle / recht glauben / Christum kennen / den Teuffel durch Gebet und Wort GOttes überwinden / und durch kindliche Liebe und Furcht GOtt dem Vatter anhangen.

USUS.

Early European Books, Copyright © 2012 ProQuest LLC.
Images reproduced by courtesy of The Royal Library, Copenhagen.
1,-269 4° 01429 Early European Books, Copyright © 2012 ProQuest LLC.
Images reproduced by courtesy of The Royal Library, Copenhagen.
1,-269 4° 1429

U S U S.

MErcke an/O Mensch/die **Summa** deß Wahren Christenthumbs. Die ist geschrieben und gesagt/daß du solt glauben/Christum kennen/den Teuffel überwinden/und GOtt den Vatter kennen. Das ists alles/das ist die Summa der gantzen göttlichen Weißheit/welche muß in dir seyn. Darumb **glaube** an den Nahmen JEsu Christi/daß du die Vergebung der Sünde habest/und dieweil du durch den Nahmen Jesu Christi Vergebung der Sünde hast/so lerne ihn je mehr und mehr erkennen/denn je gröſſer Erkäntnüß/je gröſſer Glaube und Glückseligkeit. Darnach weil der Teuffel ist wider dich in Christo/so **streite** wider ihn mannlich/daß du ihn überwindest/und in Christo bleibest. Zu letzt laß GOtt in Lieb und Leyd allezeit deinen **Vatter** seyn/und wandele für ihm in kindlicher Liebe/Furcht und Gehorsam. Diß ist der wahre Weg zum ewigen Leben. Deß Christenthums Summa.

Der vierdte Punct.

Von den Feinden deß wahren Christenthumbs.

Diese sind/

1. Die Welt.
2. Der Wider-Christ.

Von der Welt dem ersten Feinde.

Vers. 15. **HAbt nicht lieb die Welt/noch was in der Welt ist: So jemand die Welt lieb hat/in dem ist die Liebe deß Vatters nicht.**

16. **Denn alles was in der Welt ist/(nemlich/deß Fleisches Lust/und der Augen Lust/und hoffärtiges Leben/) ist nicht vom Vatter/sondern von der Welt.**

17. **Und die Welt vergehet mit ihrer Lust. Wer aber den Willen GOttes thut/der bleibet in Ewigkeit.**

Erklärung.

DJe Welt ist ein grosser Feind deß Christenthumbs/und hindert dasselbe in vielen Menschen/ja/hebet es gar auff. Daß so wenig wahre Christen sind/das machet die Welt/welche mehr wird geliebet/denn Christus/ Ursache/ daß so wenig wahre Christen oder sind.

oder das Wahre Christenthumb. Das sichtbare und greiffliche beweget und zeucht mehr/ denn das unsichtbare und geistliche. Darumb warnet uns der Apostel für diesem Feind/ und wil/ daß wir uns für ihm sollen fleissig hüten/ daß wir durch Liebe gegen ihn nicht eingenomen und betrogen werden. Denn er schadet uns nicht/ so wir uns nicht durch Liebe mit ihm vereinigen. Darumb sagt er: **Habet nicht lieb die Welt/ noch was in der Welt ist.**

Die Welt lieb haben ist/

Was sey die Welt lieb habē.

1. Reichthumb/ Macht/ Ehr/ Gewalt und Herrligkeit suchen/ daran Gefallen haben/ und darin Hoffnung setzen/ und darauß einen Abgott machen.

2. Die Wollust deß Fleisches lieben/ dem Bauche dienen/ und ihn für einen GOtt halten.

3. In Menschen Augen wollen gesehen und geachtet werden/ und der Welt wollen gefallen/ an Weise/ Geberde/ Kleider/ Worten/ Gelasse/ Weißheit/ Freundschafft/ grossen Namen/ Titul und Ehr.

4. An der Welt Wege und Weise Lust und Gefallen haben/ und ihr Thun loben.

5. Der Welt sich gleichförmig stellen/ und mit ihr eins seyn/ ihr Art und Weise annehmen/ und ihr folgen/ in Geitz/ Hoffart/ Ungerechtigkeit/ Unkeuschheit und andern Tugenden.

Das ist die Welt lieb haben. Also aber sollen wir sie nicht lieb haben/ umb dreyer Ursachen willen.

Warumb die Welt nicht soll geliebet werden? 1.

Die Erste ist/ daß die Liebe der Welt/ und Liebe Gottes nicht zusamen bestehen können. **So jemand**/ saget der Apostel/ **die Welt lieb hat/ in deme ist die Liebe deß Vatters nicht.** Zwey widerwärtige Dinge können nicht beysamen stehen und bleiben in einem Hertzen. Sind nicht die Liebe der Welt und Liebe Gottes widerwertige Dinge? Darumb kan man nicht zugleich die Welt und GOtt lieben. Wer kan auff einmal zween widerwärtigen Herren dienen? man muß einen hassen/ und den andern lieben/ einen anhangen/ und den andern lassen. Man kan nicht zumal GOtt und der Welt dienen/ Matth. VI, 24. Wenn das Hertz sich mit den Creaturen verbildet/ vermischet und huret/ daran seine Lust und Gefallen hat/ und daran hanget/ wie kan denn GOtt lauterlich gesucht und gemeynet werden? Wie können Lust der Creaturen/ und Lust Gottes zusammen stehen? GOtt wil das Hertz allein haben/ und in seinem Tempel und Thron allein wohnen/ herrschen und alles seyn/ denn er ist das höchste und wahre Gut. Darumb so man wil GOtt im Hertzen haben/ und sein Tempel und Hauß seyn/ so muß man allen zeitlichen und irrdischen Dingen den Rücken kehren/ nicht daß man sie soll wegwerffen/ sondern daß man das Hertz davon wende/ und daß man sie habe/ als hätte man sie nicht/ 1. Cor. VII, 29. seqq. Denn GOtt soll allein lauterlich gesucht und gemeynet werden. Darumb/ so muß Creatur außgehen/ soll GOtt eingehen:

Gott und die Welt können nit zugleich geliebet werden.

Wie man die zeitliche Dinge soll lassen.

hen: Creatur muß draussen bleiben/soll GOtt darin bleiben. So bald Creatur eingehet/ so bald geht GOtt auß. Wenn Creatur wird GOtt/ so verleurt sich der wahre GOtt/ und weichet der Creatur. Die Liebe der Welt hebet auff die Liebe GOttes.

Der Creaturen Außgang ist GOttes Eingang: und der Creature Eingang ist Gottes Außgang.

Die Reichen/ Gewaltigen/ Edlen/ Weisen und Klugen meynen/ daß sie wol können zu gleich GOtt und die Welt lieben; Aber sie betrügen sich selbst/ denn es bleibet in Ewigkeit wahr: **So jemand die Welt lieb hat/ in demselbigen ist die Liebe deß Vatters nicht.** Die Welt muß verläugnet und gelassen werden/ mit aller ihrer Lust und Freude/ Ehr und Herrligkeit/ so GOtt im Hertzen soll wohnen.

Der grossen Welt-Kinder falsche Meynung.

So denn nun das wahr ist/ daß/ der die Welt liebet/ ohne Liebe Gottes sey/ Ach GOtt wie wenig wahre Liebhaber Gottes sind denn in der Welt! Wo findet man nicht die Liebe der Welt? Was wird mehr gesucht/ und mit gröſſer Lust und Freude besessen/ denn das Weltliche? Sind nicht der Menschen Hertz voll Liebe und Lust der irrdischen Dinge? Wo findet man die reine und lautere Liebe Gottes? Wo findet man einen Geistarmen und von allen Creaturen entblösten Menschen?

Wenig ware Liebhaber Gottes in der Welt.

Die andere Ursache ist/ daß die Liebe der Welt nicht sey von GOtt/ sondern von der Welt und dem Teuffel. **Denn**/ sagt der Apostel/ **alles was ist in der Welt/ nemlich/ deß Fleisches-Lust/ und der Augen-Lust/ und hoffärtiges Leben (Wesen/) ist nicht vom Vatter/ sondern von der Welt.**

Mercke/ die Welt/ und alles was in der Welt ist/ als sie sind Creaturen und ein Wesen/ sind sie von GOtt/ denn GOtt ist aller Wesen Wesen/ und was ein Wesen ist/ und Gut ist/ darin ist GOtt/ das erfüllet GOtt. Denn nichts kan ohn GOtt seyn und bestehen/ Act. XVII. 28. Die fleischliche Lust aber/ die Augen-Lust/ und das hoffärtige Leben/ das ist in der Welt/ das ist nicht GOtt/ sondern von der Welt/ und also vom Teuffel/ denn was von der Welt ist/ das ist vom Teuffel/ 2. Cor. IV. 4. weil der Teuffel ein Gott der Welt/ und kräfftig in den Kindern deß Unglaubens ist. Eph. II. 2.

Was Lust deß Fleisches sey.

Die Lust deß Fleisches aber ist eigene Liebe/ eigene Ehre/ eigener Wille/ und aller fleischlicher Sinn und Gedancke. Darnach Abgötterey/ Hurerey/ Fressen/ Sauffen/ Haß/ Zorn/ Rachgier/ Lügen/ Lästerung/ richten und verdammen deß Nechsten/ denn an diesem allen hat das Fleisch seine Lust/ und ist darzu geneiget. Summa/ alle unordentliche Begierde sind deß Fleisches Lust. Die Lust deß Fleisches ist so manigfaltig/ daß man davon nicht gnug sagen kan/ so subtil und behende/ daß man sie nicht fassen kan. Was ist/ dazu unser Natur und Fleisch nicht Lust hat/ ohn allein GOtt zu dienen/ und Christum zu lieben?

Was Augen-Lust sey.

Die Augen-Lust ist/ daß man von aussen mit Lust anschauet der Welt Freude/ Kurtzweil/ Weise/ Manier/ Pracht/ Triumph/ Reichthumb / Herrligkeit/ Adel/ und was sonst ist/ daran sich deß Fleisches Auge vergaffet / und mit Lust hanget. Kein Fürwurff kan schaden/ es sey denn daß das Auge damit buler. Alle Creaturen/ die für Augen stehen/ sind gut/ denn sie sind GOttes. Wenn aber das Auge daran hänget/ und einen Abgott machet/ und dessen Bilde wird mit Lust ins Hertz gezogen/ so sind sie schädlich. Darnach Lust der Augen ist/ wenn der Mensch seine Person/ Stand/ Orden / Leben / Weise / Wercke/ Schrifften/ mit Lust ansihet/ und darinn ihm selbst gefället. Wer kan die Mannigfaltigkeit deß lüsternen Auges beschreiben? Was ists/ das schneller hin und her lauffet/ und seine Lust suchet?

Was das hoffärtige Wesen sey

Das hoffärtige Wesen oder Leben ist/ daß der Mensch auß Vergessenheit seiner selbst und GOttes/ ein hoffärtiges Hertz und stoltze Augen hat / in **solchen Dingen wandelt / die ihm zu hoch sind /** Psal. CXXXI. 2. viel von ihm selbst hält/ mit grossen Ehren/ Titeln und Nahmen pranget / sich andern weit fürsetzet/ sich besser/ heiliger/ weiser und klüger achtet / andere verachtet und belachet / Luc. XVIII. 9. in Worten/ Wercken/ Kleidern und andern eusserlichen Dingen ein sonderbahren Pracht führet/ Luc. XVI. 19. und in allem sich so hält/ daß die Welt ein Auge auff ihn habe / ihn wie einen Gott anbete und ehre/ von ihm wisse zu sagen und zu rühmen.

Diß alles/ nemlich/ Fleisches-Lust/ Augen-Lust / und ein hoffärtiges Leben/ ist nicht von GOtt/ denn GOtt ist ein GOtt der Reinigkeit und Demuth/ sondern von der Welt/ darumb soll deß Fleisches-Lust / Augen-Lust / und das hoffärtige Leben ferne von uns seyn. Was nicht ist von GOtt / sondern von der Welt und dem Teuffel/ das sollen wir zum höchsten fliehen.

Fleisches-Lust/ Augen-Lust/ und ein hoffärtiges Leben/ herrschen wie drey Göttinnen in allen Ständen.

Wenn wir aber in die Welt sehen/ was findet man darin jetzo anders denn Fleisches-Lust/ Augen-Lust/ und ein hoffärtiges Leben? Haben nicht diese drey Göttinnen die Welt eingenommen? Wer ist/ der sie nicht anbetet und ehret? **Schau an den geistlichen Stand** / du wirst ihre Herrschafft da finden. Was ists/ daß viele Prediger auff dem Stuhle Christi suchen anders/ denn Fleisches-Lust/ und Augen-Lust? Sie meynen nicht Christum / sondern sich selbst / und ihre Freude/ Gemach/ Fried / Ruhe/ Gewinn. An statt deß Geistes-Lust/ herrschet deß Fleisches-Lust. Ach wie brüstet ihre Person sich/ und pranget mit grossen Nahmen und Titeln? Da sihet man im Gang/ Geberden/ Worten / Kleidern nichts andern denn Hoffart. Der edle und demüthige Christus muß sich von den hoffärtigen Geistern lassen predigen. Schaue darnach an **den Weltlichen Stand**/ den du wirst da finden mehr Fleisches-Lust und Augen-Lust/ deñ Fleiß/ Lust uñ Sorge Gottes Wort zu fördern/ und die Ampts sachen zu verrichten/ und dem gemeinen Nutz in Gerechtigkeit zu dienen. An Pracht und hoffärtigem

Wesen

Wesen mangelt es auch nicht. Die Untern halten sich prächtiger und herrlicher / denn die Obern. Zuletzt schau an den **Haußstand** / da wirst du kein Masse und Ende des Fleisches-Lust / und hoffärtigen Lebens finden.

Darumb so lebet nun fast die gantze Welt im Teuffel / ob sie es wol nicht meynet. Denn Fleisches-Lust / Augen-Lust / und ein hoffärtiges Leben / ist nicht von GOtt / sondern von der Welt und Teuffel. Da nichts anders solt leuchten denn Christi Bilde / da leuchtet das Bilde des Teuffels. Dem unreinen / auffgeblasenen und hoffärtigen Teuffel folget jederman. Dem einfältigen / Geistarmen und demütigen Christo aber wil niemand folgen.

Die Dritte Ursache ist Eitelkeit und Nichtigkeit der Welt und ihrer Lust. **Und** / sagt der Apostel / **die Welt vergehet mit ihrer Lust.** Gleich wie die Welt im Anfang aus nichts geworden: Also wird sie zu seiner Zeit wiederumb in ihr Nicht / in ihren Ursprung fliessen / mit allem das an ihr ist / und nach ihrem Wesen vergehen / und nicht mehr seyn. Darumb ist alles / wie Salomon sagt Predig. I. 2. Eitelkeit und Nichts. Was ist denn thorhafftiger / denn das nichtige und vergängliche so sehr lieben und suchen / und deß ewigen und unvergänglichen nichts achten? Was ist Reichthumb / Macht / Gewalt / Ehr / Herrligkeit / Lust und Freude dieser Welt anders / denn ein Schatte? So die Creatur nichts ist / so ist auch ja die Lust und Freude an der Creatur nichts. Liebe der zeitlichen Dinge ist Thorheit.

Das sind nun die drey Ursachen / warumb die Welt nicht zu lieben / nemlich /

1. Weil die Liebe der Welt und Liebe GOttes nicht zusammen bestehen können.

2. Weil alles was in der Welt / als Fleisches-Lust / Augen-Lust / und ein hoffärtiges Wesen nicht ist von GOtt / sondern von der Welt und Teuffel.

3. Weil die Welt mit ihrer Lust vergehet / und nicht bleibet.

Darumb ist nichts bessers und edlers / denn die Welt mit aller Lust und Freude verläugnen und verschmähen / und allein GOtt lieben / und seinen Willen thun. Denn der Apostel sagt: **Wer den Willen deß HERRN thut / der bleibet in Ewigkeit.** Den Willen Gottes thun / ist GOtt von gantzen Hertzen suchen / ihm anhangen / ihn lauterlich in allen Dingen meynen / sich ihm ergeben / sich ihm gantz auffopffern / in seinen Wegen wandeln / Christum küssen / lieben und ehren / der Welt täglich absterben / und in aller Gottseligkeit sich üben. Wer das thut / der bleibet in Ewigkeit. Den Willen Gottes thun / ist ein Weg in die Ewigkeit. Was seye den Willen GOttes thun.

USUS.

Hüte dich / O Mensch GOttes / daß du liebest die Welt / und was in der Welt ist: Unmüglich ists / daß du kanst GOTT und Welt zugleich

lieben. So du dich mit der Welt und Creaturen bekümmerst und verbildest/bist du ohne Liebe GOttes. Wie geringe/ schnöde und klein auch das zeitliche ist/ daran du mit Lust hangest / beraubt es dich deß allergrösten und edelsten Guts/ ja/ es nimpt dir auch alle Lust und Begehrung / die du darnach haben solt. So lange du das Stückwerck und unvollkommene liebest / und mit Lust besitzest/ so lange fragst du nach GOtt nicht: Wenn aber das Stückwerck aufhöret / und die Welt-Liebe und Creaturen-Lust verlohren und zu nichte wird/so ist GOtt der liebste und beste. Darumb treibe und schlage aus alle Creaturen / mit aller ihrer Lust und Freude/ und erhebe dein Gemüthe allein in GOtt / in deme du wahre Lust/Freude/Ehr/Gut/Reichthumb/und alles was dein Hertz begehret/tausendfältig findest. Warumb wilt du umb der Creatur deß höchsten Guts beraubet seyn? Laß alles/daß du das ewige inne behaltest.

Darnach laß ferne von dir seyn/ Fleisches-Lust/ Augen-Lust/ und ein hoffärtiges Wesen/ denn das alles ist nicht von GOtt / sondern von der Welt und Teuffel. So du wilt ein wahres Kind GOttes seyn / so must du hassen was deß Teuffels ist/ und dich nicht der Welt gleichförmig stellen. Laß in dir seyn heilige Lüste und Begierde / und gehe in die Demuth JESU Christi.

Zuletzt / Was bekümmerst du dich so sehr umb die zeitlichen und irrdischen Dinge? Ist nicht alles Eitelkeit und Nichts? Warumb liebst du das so sehr/ das schnelle dahin fähret/ und nicht bleibet? Warumb eilest du nicht viel mehr zum ewigen Gut? So du klug bist/ so wende dein Hertz ab von der Liebe der sichtbaren und vergänglichen Dingen / und kehre dich zu den unsichtbaren und ewigen. So du dem zeitlichen anhangest / verleurest du die Gnade Gottes. Wenn du aber die Gnade Gottes verlohren/ was ist elender denn du? So du wilt bey GOtt in Ewigkeit bleiben / so befleissige dich in der Zeit zu thun den Willen Gottes.

Von dem Wider-Christ dem andern Feinde deß Christenthumbs.

Vers. 18. **KInder/ sagt der Apostel/ es ist die letzte Stunde/ und wie ihr gehöret habt/ daß der Widerchrist kömpt/ und nun sind viel Widerchristen worden/ daher erkennen wir/ daß es die letzte Stunde ist.**

19. **Sie sind von uns außgangen/ aber sie waren nicht von uns/ denn wo sie von uns gewesen wären/ so wären sie ja bey uns blieben; aber auff daß sie offenbar würden / daß sie nicht alle von uns sind.**

20. Und

20. Und ihr habt die Salbung von dem der heilig ist / und wisset alles.

21. Ich habe euch nicht geschrieben / als wüstet ihr die Wahrheit nicht/ sondern ihr wisset sie / und wisset daß keine Lügen auß der Wahrheit kömpt.

22. Wer ist ein Lügner/ ohn der da läugnet/ daß JEsus der Christ sey? Das ist der Widerchrist/ der den Vatter und Sohn verläugnet.

23. Wer den Sohn läugnet / der hat auch den Vatter nicht.

Erklärung.

HJe redet der Apostel 1. von der Zukunfft deß Widerchrists/ und desselben Vorläuffer. 2. Wer der Widerchrist sey.

Vom Ersten.

Die Zukunfft des Widerchrists gehöret in die letzte Stunde der Welt. **Kinder**/ sagt der Apostel/ **es ist die letzte Stunde/ und wie ihr gehöret habt / daß der Widerchrist kömpt.** Der Lauff der gantzen Welt wird getheilet in drey Secula oder Zeit. Das erste Seculum oder Zeit ist / da kein geschrieben Wort Gottes gewesen/ sondern die Lehre von Christo und Gottseligkeit mündlich allein ist fortgepflantzet/ und bey den Kindern Gottes erhalten/ von Adam biß auff Mosen. Das andere Seculum oder Zeit / ist die Zeit deß Gesetzes/ da GOtt durch Mosen und Propheten die Lehre der Natur und Gnade lassen schreiben/ und in den Buchstab verfassen. Diese Zeit hat gewähret von Mose biß auff Christum. Das dritte Seculum oder Zeit / ist die Zeit des Evangelii/ von Christo biß an der Welt Ende. In der ersten Zeit war Christus nicht Buchstab/ in der andern ward er Buchstab/ in der dritten ward er Fleisch/ Buchstab/ Geist. In der ersten Zeit oder Stunde war nichts / in der andern etwas/ in der dritten alles. Christus oder die Offenbahrung Christi im Fleisch und Geist / gehöret in die letzte Stunde oder Zeit. Darumb gehöret auch in die letzte Stunde oder Zeit alles/ was Christo und seinem Evangelio zuwider ist. Die dritte Stunde oder Seculum hat gewähret 1622. Jahr / und lauffet bald zum Ende/ denn der Widerchrist ist nicht allein kommen / sondern auch offenbaret und gefallen.

Drey Secula oder Zeit der Welt.

Ehe aber der grosse Widerchrist ist kommen / sind zuvor viel kleine vorher gangen / die ihm den Weg bereiteten / und aus welchem Samen er ist gezeuget. Dieser etliche sind auch gewesen zu der Apostel Zeit / wie er bezeuget und anzeiget:

1. Woher

1. Woher sie kommen.
2. Wie sie erkandt werden.
3. Was ihre Lehre sey.

Was anlanget das erste / ist zubetrachten / woher sie kommen: Sie / sagt er v. 9. **sind von uns außgegangen / aber sie waren nicht von uns / denn wo sie von uns gewesen wären / so wären sie ja bey uns blieben / aber auff daß sie offenbar würden / daß sie nicht alle von uns sind.**

Ketzer geben auß der gläubigen und reinen Lehrer Schul.

Mercke hie / 1. Daß alle Ketzer und Jrrgeister von den Aposteln und reinen Lehrern außgehen: Nicht die Schule der ungläubigen Heyden / sondern die Schulen der Gläubigen gibt herfür Ketzer / wiewol ohn ihre Schuld. Die Jrrgeister hören die reinen Lehrer / und wissen ihren Sinn und Meynung / aber sie folgen nicht demselben Geist / sondern ihrem eigenen Kopff und Gedancken / und erfinden was neues / daß sie auch etwas seyn. Ist nicht in dieser letzten Zeit der Calvinische Jrrgeist auß der Schule Lutheri gangen? Alle Ketzer kommen auß der Heiligen Schrifft / welcher Buchstab ist ihr Name / Ruhm / Schwerd / Sitz / Sieg / Triumph-Zeichen. Es muß alles Gottes Wort seyn / Wahrheit und Liecht / obs wol ist Lügen und Finsternüß. Sie sagen und rühmen / daß sie gehen auß der Schul Gottes / ob sie wol gehen auß der Schul deß Teuffels. Antichristus muß und soll Christus seyn.

Einhelligkeit der göttlichen Lehrer.

2. Daß die wahren Göttlichen Lehrer ein Hertz / Sinn und Geist haben / und sich nicht trennen. **Wo sie** / sagt der Apostel / **von uns gewesen wären / so wären sie ja bey uns blieben.**

Unter den Schwärmern ist Streit und Uneinigkeit / und lehren auß uneinigem Hertzen / denn sie lassen sich von einem jeglichen Winde der Lehre bewegen / und sind bald dieser / bald einer andern Meynung / und hängen heut diesen / morgen andern an. Die reinen Lehrer aber bleiben eins / halten in einem Geist an einander / und bleiben in Einfalt bey der lautern Göttlichen Wahrheit / und reden auß einem Geist in Christo. Jn der Lügen ist Mannigfältigkeit / in der Wahrheit Einfältigkeit.

3. Daß die falschen Lehrer sich selbst offenbaren durch ihren Außgang von den reinen Lehrern. **Sie sind** / sagt der Apostel / **von uns außgegangen / daß sie offenbar würden / daß sie nicht alle von uns sind.** Da der Zwingel und seine Adhærenten sind von Luthero und seinen Mithelffern außgegangen / und sich von ihnen durch eine besondere Lehre und Bekäntnüß abgesondert / da ist offenbar worden / daß sie nicht von ihnen waren / daß sie einen andern Sinn und Geist hatten. Darumb so ist auch zwischen den reinen und falschen Lehrern ein ewiger Streit / denn Wahrheit und Lügen können nimmer eins werden. Die Calvinischen Geister wollen für der Welt nicht das Ansehen haben / daß sie von den Lutherischen außgangen / sondern dafür gehalten werden / daß

Early European Books, Copyright © 2012 ProQuest LLC.
Images reproduced by courtesy of The Royal Library, Copenhagen.
1,-269 4° 01429 Early European Books, Copyright © 2012 ProQuest LLC.
Images reproduced by courtesy of The Royal Library, Copenhagen.
1,-269 4° 1429

daß sie mit ihnen noch eins seyn / wie sie denn auch ihre Liebe und Freundschafft offt gesuchet/ und ihre Namen und Wort zum Schein gebrauchet. Aber es ist unmüglich / daß zwischen den Lutherischen und Calvinisten in Religions-Sachen eine wahre Freundschafft und Einigkeit kan getroffen werden. Wie können der Geist der Welt und Geist GOttes/ Wahrheit und Lügen/ Finsternüß und Liecht eins werden? Wer wider Christum ist / wie kan der mit Christo seyn? Ist nicht der Calvinische Geist wider Christum? Darumb / wer mit dem Calvinischen Geist in Glaubens Sachen eins ist / der ist wider Christum.

Zwischen den wahren Lutherischen und Calvinisten kan nimmer in Glaubens Sachen Einigkeit getroffen werden.

Zum Andern / ist zu betrachten / wie die Ketzer und Irrgeister erkandt werden. Davon sagt der Apostel / v. 20. **Und ihr habt die Salbung von dem der Heilig ist / und wisset alles.**

21. **Ich habe euch nicht geschrieben / als wisset ihr die Wahrheit nicht / sondern ihr wisset sie / und ihr wisset daß keine Lügen aus der Wahrheit kömpt.**

Hie setzet der Apostel **zwey Gründe** / die Irrgeister zu erkennen:

Zweyfacher grund die Irrgeister zu erkennen.

Der Erste ist der Heilige Geist / die Göttliche Salbung / die von Christo dem heiligen gegeben wird. Dieser **lehret alles / und führet in alle Wahrheit** / Joh. XVI. 13. und machet die Hertzen in der Lehre gewiß. Niemand kan die Irrgeister kennen / er habe denn den Geist Christi / welcher die Augen deß Verstandes eröffnet / und in seinem Liecht die Finsternüß zeiget.

Der andere Grund / ist Erkäntnüß und Wissenschafft der Göttlichen Wahrheit. Wer in Gottes Wort ist wol gegründet / und kennet deß Heiligen Geistes Sinn / Hertz / Sprache und Zunge / der sihet gar leicht die Irrthümer und falsche Lehre.

Wer die Wahrheit recht kennet / der kennet auch die Lügen / der sihet und weiß / daß aus Wahrheit nicht Lügen kommen können / denn die Wahrheit ist einfältig / und allezeit Wahrheit / denn sie bleibt was sie ist. Aus Gottes Wort ist keine falsche Lehre / denn die ist wider dasselbe. GOttes Wort ist die reine und lautere Wahrheit / darumb ist daraus nicht Lügen. Die Ketzer und Irrgeister führen alle ihre Lehre herfür aus der heiligen Schrifft / und sagen es sey Wahrheit / das sie lehren. Aber / wie kan Lügen aus der Wahrheit kommen? Darumb sind sie Lügner / und zwar solche / die da läugnen / daß JEsus der Christ sey. **Wer** / sagt der Apostel / **ist ein Lügner / ohne der da läugnet / daß JEsus der Christ sey.**

Das ist aller Ketzer Art und Natur / daß sie Christum angreiffen / und wider ihn streiten / sie läugnen alle / daß JEsus der Christ sey. Sie läugnen nicht / daß JEsus sey / denn das wäre zu grob und greifflich / sondern sie läugnen / daß er der Christ sey / der Gesalbte deß HERRN / deme GOTT alle

Der Ketzer Art und Natur.

Early European Books, Copyright © 2012 ProQuest LLC.
Images reproduced by courtesy of The Royal Library, Copenhagen.
1,-269 4° 01429 Early European Books, Copyright © 2012 ProQuest LLC.
Images reproduced by courtesy of The Royal Library, Copenhagen.
1,-269 4° 1429

Weißheit/Macht/Gewalt und Herrligkeit / nach dem Fleische gegeben/ den er zum HERRN über alle Dinge gemacht/und gesetzet zum Haupt der Gemeine/ und in dem er alles beschlossen / und allein Leben und Seligkeit geben wolle. Was ist/ daß der Calvinische Geist mehr läugnet / denn das JEsus der Christ sey? Darumb ist er ein Lügengeist / denn der Heilige Geist im Wort saget und bezeuget/ daß JEsus sey der Christ/ den GOtt gesalbet / und mit aller Göttlichen Fülle erfüllet.

USUS.

ERkenne/ O Mensch/ daß es jetzo die letzte Stunde sey / denn es sind viel Widerchristen worden. Ach wie viel sind von den reinen Lehrern außgangen/ weil sie nicht von ihnen gewesen? Denn wenn sie von ihnen wären gewesen / so wären sie bey ihnen blieben. Lerne dieselben erkennen / daß du nicht betrogen werdest. Daß du sie aber kennest/ so bitte Christum den Heiligen/ daß er dir den Heiligen Geist / die Salbung gebe / daß du die Göttliche Wahrheit sehen mögest / und in alle Weißheit und Wahrheit geführet werdest/ denn ohne den Heiligen Geist kennest du die Wahrheit nicht. Wenn dich der H. Geist lehret/ und deine Augen eröffnet/so siehest du das Liecht.

Darnach/ weil GOtt dir das Wort gegeben/ und darin die Wahrheit zeiget/ so nimb das Wort in acht/ liß dasselbe fleissig/ forsche darin / betrachte es im Geist/ so wirst du die Wahrheit erkennen/ und sehen/ daß keine Lügen auß der Wahrheit komme/ und derhalben alles was wider GOttes Wort ist/ Lügen sey. Hüte dich fleissig für dem Lügen Geist / der da läugnet / daß JEsus der Christ sey: Hüte dich für dem Calvinischen Geist/ denn er läugnet / daß JEsus der Christ sey. So du JEsum/den Christum/ kennest und liebest/ so kanst du nicht anders denn diesen Lügengeist hassen und fliehen.

Vom Andern.

Wer der Wider-Christ sey.

Vers. 22. **DAs ist**/sagt der Apostel/ **der Widerchrist/der den Vatter und Sohn läugnet.**

23. **Wer den Sohn läugnet / der hat auch den Vatter nicht.**

Mahomet ein Widerchrist.

Diß ist eine Beschreibung deß grossen Antichrists/ welcher den Vatter und Sohn verläugnet/ welches zu sehen/ Erstlich/ an dem Mahomet / der gar die Heilige Dreyfaltigkeit verläugnet/ und nicht wil gestehen/ daß GOtt der ewige Vatter einen Sohn in der Ewigkeit aus seinem Wesen nach seinem Bilde gezeuget/

zeuget/ und ihm sein Wesen mitgetheilet/ und ihn in der Zeit lassen Mensch werden/ und in ihm allein das Leben und Seligkeit eingeschlossen. Darumb ist er der Widerchrist/ der den Allerhöchsten und Allerheiligsten lästert/ Dan. VII. 25.

Römische Papst ein Widerchrist.

Darnach ist solches auch zu sehen am Römischen Papst/ welcher auch in seinem Reich Vatter und Sohn verläugnet. Nicht aber läugnet er/ daß Vatter und Sohn sey/ sondern er läugnet/ daß Vatter und Sohn das seyn/ das der Heilige Geist von ihnen saget/ er läugnet/ daß der Vatter dem Sohn sein Wesen und Herrligkeit mitgetheilet/ er läugnet/ daß das Wort deß Vatters/ das Fleisch worden/ allein sey die Versöhnung für alle Sünde/ er läugnet/ daß der Vatter ihn allein zum Haupt der Gemeine gesetzet/ und in ihm allein Vergebung der Sünden schencke. Das heist Vatter und Sohn verläugnen/ wenn man anders von ihnen und ihren Wercken urtheilet/ redet/ lehret/ setzet/ denn der Heilige Geist im Wort lehret. Darumb so hat dieser Antichrist keinen GOTT und Christum/ ob er wol meynet/ denn **wer den Sohn verläugnet**/ sagt der Apostel/ **der hat auch den Vatter nicht.** Vatter und Sohn sind eins/ der Vatter ist im Sohn/ und der Sohn im Vatter. Darumb wer den Vatter verläugnet/ der verläugnet auch den Sohn/ und wer den Sohn verläugnet/ der verläugnet auch den Vatter.

Daß auch der Calvinische Geist Vatter und Sohn verläugne/ bezeugen seine Gottslästerliche Rede und Lehre von Christo.

Beschluß.

SInd derhalben die Welt und der Widerchrist zwey grosse Feinde deß wahren Christenthumbs. Die Welt hindert und hebet es auff mit ihrer Liebe/ der Widerchrist aber mit seiner falschen Lehre und Irrthumb. Daß so wenig wahre Christen in der Welt sind/ das machet die Liebe der Welt und Creaturen/ und darnach die irrige und verführische Lehre. Die Welt oder Liebe der Welt herrschet im Willen/ und führet den Menschen gefangen/ daß die Liebe Gottes und Christi nicht in ihm kan gebohren werden: Der Antichrist aber oder verführische Lehre herrschet im Verstande/ und machet den Menschen blind/ daß er das Liecht der Wahrheit und Lebens nicht sehen kan.

Der fünffte Punct.

Von Erhaltung deß Christenthumbs wider den Antichrist.

Vers. 24. **WAs ihr nun**/ sagt der Apostel/ **gehöret habt von Anfang/ das bleibet bey euch. So bey euch bleibet/**

was ihr von Anfang gehöret habt / so werdet ihr auch bey dem Vatter und Sohn bleiben.

25. Und das ist die Verheissung / die er uns verheissen hat / das ewige Leben.

26. Solchs hab ich euch geschrieben / von denen die euch verführen.

27. Und die Salbung / die ihr von ihm empfangen habt / bleibet bey euch / und dürffet nicht / daß euch jemand lehre / sondern wie euch die Salbung allerley lehret / so ists wahr / und keine Lügen / und wie sie euch gelehret hat / so bleibt bey demselbigen.

28. Und nun Kindlein / bleibet bey ihm / auff daß / wenn er offenbaret wird / daß wir Freudigkeit haben / und nicht zu schanden werden für ihm / in seiner Zukunfft.

29. So ihr wisset / daß er gerecht ist / so erkennet auch / daß / wer recht thut / der ist von ihm gebohren.

Erklärung.

Vier Mittel und Wege deß Christenthumbs wider den Antichrist zu bewahren.

HJe setzet der Apostel vier Mittel und Wege / das Christenthumb wider den Antichrist und seine verführische Lehre zu erhalten und zu bewahren:

Erste Weg / Beständigkeit der göttlichen Warheit.

Der erste Weg ist Beständigkeit in der erkandten Göttlichen Warheit. **Was ihr** / sagt der Apostel / **gehöret habt von Anfang / das bleibet bey euch. So bey euch bleibet / was ihr von Anfang gehöret habt / so werdet ihr auch bey dem Vatter und Sohn bleiben.** Der Antichrist führet die Menschen ab vom Wort Gottes / und lehret anders / denn der Heilige Geist lehret. Darumb ist nichts sicher und besser / denn daß man den Antichrist lasse fahren / und in Einfalt deß Hertzens bleibe / bey der erkandten Wahrheit. Wer das thut / der bleibt unbetrogen / und bleibt auch bey dem Vatter und Sohn / das ist / hat mit ihnen Gemeinschafft / und wird zum ewigen Leben erhalten. Wer aber vom Wort weichet / dasselbe lässet fahren / und mehr der fleischlichen denn der Göttlichen Weißheit folget / der ist betrogen / und verleuret Vatter und Sohn / und also das ewige Leben / denn dasselbe ist allein nach der Zusage im Vatter und Sohn. Daß so viel Menschen verführet werden / und das ewige Leben verlieren / ist die Ursache / daß sie das Wort GOttes und erkandte Wahrheit verlassen / und Lust haben zur neuen Lehre / und dem Antichrist mehr gehorchen / denn Christo.

Andere Weg / Gehorsam deß Geistes.

Der andere Weg ist / der innern Lehre und Zeugnüß deß H. Geistes folgen. v. 26. **Solches** / sagt der Apostel / **habe ich euch geschrieben von denen die euch verführen.**

27. Und

27. **Und die Salbung die ihr von ihm empfangen habt / bleibt bey euch / und dürffet nicht / daß euch jemand lehre / sondern wie euch die Salbung allerley lehret / so ists wahr / und keine Lügen / und wie sie euch gelehret hat / so bleibet bey demselben.**

Mercke hie / 1. Daß der Heilige Geist genennet wird eine Salbung / denn er / als das rechte Freuden-Oehle / salbet uns von innen in Christo / erfüllet uns mit einem neuen Liecht und Liebe / macht uns zu Königen und Hohenpriestern für GOtt / und schaffet / daß wir tüchtig sind / unser Ampt recht im HErrn zu führen. Da uns der Heilige Geist nicht salbet / tügen wir nichts. H. Geist eine Salbung.

2. Daß der Heilige Geist / die göttliche Salbung / von Christo gegeben werde. Denn weil er mit dem Heiligen Geist ist gesalbet / nicht nach der Masse / so lässet er / als das Haupt / das empfangene Freudenöhl wieder auff seinen Leib / und in alle Glieder desselben / nach der Masse fliessen / und machet sie seiner Gaben theilhafftig. Darumb haben Haupt und Glieder einen Geist / der in ihnen würcket. Eine Gabe Christi.

3. Daß der Heilige Geist bey den Kindern Gottes bleibe. **Die Salbung** / sagt er / **die ihr von ihm empfangen habt / bleibt bey euch.** Christus hat den Heiligen Geist erworben / und gibt ihn den Kindern GOttes / daß er sie im gantzen Leben biß ans Ende regiere und führe / auff daß sie in der Gnade Gottes bleiben / und nicht verlohren werden / denn ohn ihn sind sie nichts. **Mein Geist** / sagt Christus / **der bey dir ist / und meine Worte / die ich in deinen Mund geleget habe / sollen nicht von deinem Munde weichen / von nun an biß in Ewigkeit** / Esa. LIX. 21. Das ist ein herrlicher Trost der Kinder Gottes. Darumb sind sie auch ihrer Seligkeit gewiß / weil dieselbige im Heiligen Geist ist gegründet. Da der Heilige Geist bleibet / da bleibet auch Leben und Seligkeit in Christo / denn er ist ein Geist Christi. Ein Pfand der Kinder Gottes.

4. Daß deß Heiligen Geistes Lehre sey vollkommen und wahrhafftig. **Ihr** / sagt der Apostel / **dürfft nicht / daß euch jemand lehre / sondern wie euch die Salbung lehret / so ists wahr und keine Lügen.** Ein Lehrer der Wahrheit.

Der Heilige Geist lehret nicht allein von aussen durch das Wort / sondern auch von innen / nach dem Wort / ermahnet uns der Wort und Wege Christi / spricht immer mit unsern Hertzen / erleuchtet unsern Geist / eröffnet die Augen / daß wir die göttliche Wahrheit sehen und erkennen / bringet uns von einer Klarheit zur andern / und machet uns immer vollkommener. Die eussere Lehre ohne die innere ist nichts nutz. So der Heilige Geist nicht im Hertzen redet und lehret / bleibet man im Finsternüß und Unwissenheit. Das sind die wahren Gottes-Gelehrten / welche der Heilige Geist von innen lehret / die wissen und erkennen die göttliche Wahrheit / und haben nicht von nöthen / daß sie jemand lehre / denn Welche die wahre Gottes-Gelehrten sind.

der Heilige Geist lehret sie allerley / und was er lehret / das ist Wahrheit und Lügen. Er lehret aber nichts neues / sondern das / was das Wort im Munde hat / zweiset desselben Liecht / und versiegelt das im Hertzen / wie an den Aposteln Christi zu sehen. Ohne den Heiligen Geist und seine Erleuchtung verstehet man Christi Sinn nicht. Wer den Heiligen Geist in seinem Hertzen hat / der hat allein einen buchstäbischen Verstand der heiligen Schrifft. Daß in vielen Theologen so wenig göttlichen Liechtes / ist die Ursache / daß sie die Salbung / den Heiligen Geist nicht im Hertzen haben / nicht von ihm hören und lernen / sondern von Menschen / die ihre Götter sind / welche sie anbeten und ehren. Was sie wissen und lernen / das wissen und lernen sie von aussen / und nicht von innen / nicht vom Heiligen Geist. Daher ist die wahre göttliche Theologia in eine menschliche verwandelt / welche bestehet in vielen Fragen / in künstlichen disputiren / artlichen und klugen Reden / und hohen / subtilen Gedancken / dadurch das Hertz in Christo nicht wird erbauet und gebessert.

Ursache / daß in vielen Theologen so wenig Liechts.

Zustand der hiesigē Theologiæ.

Mercke hie aber / daß der Apostel / da er saget / daß die Salbung bey den Gläubigen bleibe / und sie nicht bedürffen / daß sie jemand lehre / nicht verwerffe die Unterweisung und Lehre durch Menschen / welche zu allen Zeiten muß seyn und bleiben; sondern er wil anzeigen / daß der einige Heilige Geist alle Weißheit im Hertzen anzünde / und daß man im Hertzen den Heiligen Geist müsse hören und von ihm lernen / so man zum wahren Liecht und Erkäntnüß wolle kommen. Niemand ist der mit unsern Hertzen kan reden / ohne der Heilige Geist. Darumb bleibet er auch allein der innere Lehrer / der das Hertz mit Liecht und Wahrheit erfüllet. In welches Hertz nun der Heilige Geist redet / der bedarff nicht / daß ihn jemand lehre / denn er lehret ihn allerley / und was er lehret / ist Wahrheit / daran nicht zu zweifflen. Wie es aber umb diese innere Lehre deß Heiligen Geistes seye beschaffen / weiß niemand / er habe es denn erfahren. Die Wort- und Weltgelehrten wissen da nichts von / denn sie lernen nichts vom Heiligen Geist. Die Gottes-Gelehrten aber wissen solches / denn der Heilige Geist ist in ihrem Hertzen alles. Diese / da sie sollen und wollen von anderer Lehre urtheilen / gehen sie nicht auß zu Menschen / und Menschen Bücher / sondern sie gehen in ihr Hertz zum Heiligen Geist / fragen und hören / was der redet. Darumb irren und fehlen sie auch nicht / denn der Heilige Geist ist ein Lehrer der Wahrheit.

Der H. Geist der innere Lehrer.

5. Daß man bey deß Heiligen Geistes Lehre müsse beständiglich bleiben. **Wie / sagt der Apostel / die Salbung euch gelehret hat / so bleibet bey demselbigen.** Wer dem Heiligen Geist / der im Wort / und durch das Wort im Hertzen redet / allezeit folget / der wird nimmer vom Antichrist verführet und betrogen werden. Wenn die eussere und innere Lehre / oder eussere

und

und innere Wort deß Heiligen Geistes wird in acht genommen/ so ists alles wol/ so bleibet man unbetrogen.

Dritte Weg/ Treu und Glaube.

Der dritte Weg ist/ Christo getreulich anhangen/ und bey ihm bleiben. **Und nun Kindlein/** sagt der Apostel/ **bleibet bey ihm/ auff daß/ wenn er offenbahret wird/ daß wir Freudigkeit haben/ und nicht zu schanden werden für ihm/ in seiner Zukunfft.** Bey Christo bleiben/ ist ihn nicht allein für den Heyland erkennen/ sondern ihm auch in wahrem Glauben anhangen/ und in Lieb und Leyd/ biß in den Tod getreu seyn und bleiben/ und sich durch kein Ding von ihm lassen abführen. Christus soll allzeit der edelste/ beste und liebste seyn/ deme wir uns sollen gar ergeben und auffopfferen/ auß Liebe/ und deme wir/ mit Verläugnung aller Dinge/ mit reinem Hertzen/ biß in den leiblichen Tod/ sollen dienen. Solches soll seyn/ **daß wir/** wie der Apostel sagt/ **in seiner Offenbahrung/ Freudigkeit haben/ und nicht zu schanden werden in seiner Zukunfft.** Wer bey Christo bleibt/ der wird in seiner Offenbahrung/ welche geschicht durch innerliche und eusserliche Anfechtung/ Freudigkeit haben/ und getrost seyn/ und sich nichts fürchten. Darnach in der letzten Zukunfft wird er Ehr und Herrligkeit erlangen. **Sey getreu/** sagt er/ Apoc. II. 10. **biß in den Tod/ so will ich dir die Krone der Ehren geben.**

Christus soll der edelste und liebste seyn.

Vierdte Weg/ ein göttlich Leben.

Der vierdte Weg ist/ ein göttlich Leben nach dem Fürbilde Christi. **So ihr wisset/** sagt der Apostel/ **daß er gerecht ist/ so erkennet auch/ daß/ wer recht thut/ sey von ihm gebohren.** Christus ist gerecht und heilig/ das wissen wir auß GOttes Wort. Derhalben wer recht thut/ oder GOtt in Heiligkeit und Gerechtigkeit dienet/ der ist auß Christo gebohren/ der träget sein Bilde/ hat sein Hertz/ Sinn und Geist. Wer Christo allezeit im Leben folget/ der wird vom Antichrist nicht betrogen werden. Deß Antichristi Lehr ist wider Christi Lehr und Leben. Darumb wer dem Antichrist folget/ der muß Christi Leben lassen fahren/ und eine andere Weise zu leben annehmen. So lange man erkennet/ daß Christus sey gerecht/ und Christi Leben/ oder was man in Christo/ oder nach Christi Exempel thut/ sey recht und gut/ so lange achtet man deß Antichristi und seiner Lehrer nicht. Wenn man aber die Augen von Christo und seinem Leben abwendet/ wird man betrogen. Darumb ist nichts sicher und besser/ denn in Christi Fußstapffen tretten/ und wandeln wie er gewandelt hat.

Das sind nun die vier Wege/ dardurch wir das wahre Christenthumb wider den Anti-Christ können bewahren. Wort/ Geist/ Christus/ und Christi Leben behüten uns/ so wir darbey bleiben/ wie der Apostel vermahnet.

USUS.

Early European Books, Copyright © 2012 ProQuest LLC.
Images reproduced by courtesy of The Royal Library, Copenhagen.
1,-269 4° 01429 Early European Books, Copyright © 2012 ProQuest LLC.
Images reproduced by courtesy of The Royal Library, Copenhagen.
1,-269 4° 1429

USUS.

SO du wilt/ O Mensch/ dem Antichrist und allen verführischen Geistern entfliehen/ so thue ihm also/

Fürs Erste/ bleibe bey Gottes Wort/ und laß das deiner Füsse Liecht seyn: Bleibe bey der erkandten göttlichen Wahrheit/ und laß dich davon nicht abführen. GOttes Wort sey die einige Regel deines Glaubens und Lebens. So du bey dem bleibest/ was in GOttes Wort gegründet/ wirst du nicht allein ohn Jrrthumb bleiben/ sondern auch bey dem Vatter und Sohn bleiben/ und mit ihm ewige Gemeinschafft haben.

Zum Andern/ bitte den HErrn JEsum/ daß er dir die Salbung/ den Heiligen Geist gebe/ daß der bey dir bleibe/ und dich lehre/ daß du nicht bedürffest/ daß dich jemand lehre. Wenn der Heilige Geist in deinem Hertzen redet/ und dich lehret/ so erkennest du die Wahrheit/ und bleibest auff rechtem Wege/ so lange du ihm folgest/ und bey dem bleibest/ das er dich lehret. Darumb solt du nimmer auffhören/ den Heiligen Geist zu hören/ und seiner Lehre zu folgen.

Zum Dritten/ halte dich allezeit zu Christo/ laß ihn allein dein Liecht und Weißheit seyn/ hange ihm stets an mit wahrem Glauben/ sey ihm getreu biß in den Tod/ und laß dich weder durch Lieb oder Leyd von ihm abreissen. Bleibe bey ihm/ daß du zur Zeit seiner Offenbahrung in Creutz und Anfechtung getrost seyest/ und Freudigkeit habest/ und mit David kanst sagen: Psalm. XXIII. 4. **Wenn ich schon wandel im finstern Thal/ so fürchte ich mir doch kein Unglücke/ denn du HERR bist bey mir.** Darnach bleibe bey ihm/ daß du in seiner Zukunfft zum Gerichte nicht Schande/ sondern Ehre habest.

Zu Letzt/ folge allezeit Christo nach im Leben/ und weil du weist/ daß er gerecht ist/ so thu du auch was recht ist/ auff daß du selbst erkennen mögest/ daß du von ihm seyst gebohren/ und seines Geistes theilhafftig geworden.

Das

Early European Books, Copyright © 2012 ProQuest LLC.
Images reproduced by courtesy of The Royal Library, Copenhagen.
1,-269 4° 01429 Early European Books, Copyright © 2012 ProQuest LLC.
Images reproduced by courtesy of The Royal Library, Copenhagen.
1,-269 4° 1429

Das dritte Capitel.

SEhet/ welch eine Liebe hat uns der Vatter erzeiget/ daß wir Gottes Kinder sollen heissen. Darumb kennet euch die Welt nicht/ denn sie kennet ihn nicht.

2. Meine Lieben/ wir sind nun Gottes Kinder/ und ist noch nicht erschienen/ was wir seyn werden. Wir wissen aber/ wenn es erscheinen wird/ daß wir ihm gleich seyn werden/ denn wir werden ihn sehen/ wie er ist.

3. Und ein jeglicher der solche Hoffnung hat zu ihm/ der reiniget sich/ gleich wie er auch rein ist.

4. Wer Sünde thut/ der thut auch Unrecht/ und die Sünde ist das Unrecht.

5. Und ihr wisset/ daß er ist erschienen/ auff daß er unsere Sünde wegnehme/ und ist keine Sünde in ihm.

6. Wer in ihm bleibet/ der sündiget nicht/ wer da sündiget/ der hat ihn nicht gesehen noch erkant.

7. Kindlein/ lasset euch niemand verführen. Wer recht thut/ der ist gerecht/ gleich wie er gerecht ist.

8. Wer Sünde thut/ der ist vom Teuffel/ denn der Teuffel sündiget von Anfang. Dazu ist erschienen der Sohn Gottes/ daß er die Wercke deß Teuffels zerstöre.

9. Wer auß GOtt gebohren ist/ der thut nicht Sünde/ denn sein Same bleibet bey ihm/ und kan nicht sündigen/ denn er ist von GOtt gebohren.

10. Daran wirds offenbahr/ welche die Kinder Gottes/ und die Kinder deß Teuffels sind. Wer nicht recht thut/ der ist nicht von Gott/ und wer nicht seinen Bruder lieb hat.

11. Denn das ist die Bottschafft/ die ihr gehöret habt von Anfang/ daß wir uns untereinander lieben sollen:

12. Nicht wie Cain/ der von dem Argen war/ und erwürget seinen Bruder. Und warumb erwürget er ihn? Daß seine Wercke böse waren/ und seines Bruders gerecht.

13. Verwundert euch nicht/ meine Brüder/ ob euch die Welt hasset.

Early European Books, Copyright © 2012 ProQuest LLC.
Images reproduced by courtesy of The Royal Library, Copenhagen.
1,-269 4° 01429 Early European Books, Copyright © 2012 ProQuest LLC.
Images reproduced by courtesy of The Royal Library, Copenhagen.
1,-269 4° 1429

14. Wir wissen/ daß wir auß dem Tode in das Leben kommen sind/ denn wir lieben die Brüder: Wer den Bruder nicht liebet/ der bleibet im Tode.

15. Wer seinen Bruder hasset/ der ist ein Todschläger/ und ihr wisset/ daß ein Todschläger hat nicht das ewige Leben bey ihm bleibend.

16. Daran haben wir erkandt die Liebe deß/ daß er sein Leben für uns gelassen/ und wir sollen auch auch das Leben für die Brüder lassen.

17. Wenn aber jemand dieser Welt Güter hat/ und sihet seinen Bruder darben/ und schleust sein Hertz für ihm zu/ wie bleibt die Liebe Gottes bey ihm?

18. Meine Kindlein/ laßt uns nicht lieben mit Worten/ noch mit der Zungen/ sondern mit der That und mit der Wahrheit.

19. Daran erkennen wir/ daß wir auß der Wahrheit sind/ und können unser Hertz für ihm stillen.

20. Daß/ so uns unser Hertz verdammet/ daß Gott grösser ist/ denn unser Hertz/ und erkennet alle Ding.

21. Ihr Lieben/ so uns unser Hertz nicht verdampt/ so haben wir eine Freudigkeit zu GOtt.

22. Und was wir bitten/ werden wir von ihm nehmen/ denn wir halten seine Gebot/ und thun was für ihm gefällig ist.

23. Und das ist sein Gebot/ daß wir glauben an den Namen seines Sohnes JEsu Christi/ und lieben uns untereinander/ wie er uns ein Gebot gegeben hat.

24. Und wer sein Gebot hält/ der bleibet in ihm/ und er in ihm/ und daran erkennen wir/ daß er in uns bleibet/ an dem Geist/ den er uns gegeben hat.

Hauptsumma dieses Capitels.

Hie wird beschrieben der wahren Christen

1. Grosse Herrligkeit/ in Zeit und Ewigkeit.
2. Ihre göttliche Eigenschafft.
3. Ihr Creutz/ und Trost in demselben.

Erste

Erste Punct.

Von der Herrligkeit der wahren Christen.

DJeser wird begriffen in den ersten zweyen Versen/ darin beschrieben wird/ die Herrligkeit der wahren Christen/ in Zeit und Ewigkeit.

Was anlanget die Herrligkeit in der Zeit/ bestehet dieselbe in der Kindschafft GOttes.

vers. 1. **Sehet**/ sagt der Apostel/ **welch eine Liebe hat uns der Vatter erzeiget/ daß wir sollen Gottes Kinder heissen/ darumb kennet euch die Welt nicht/ denn sie kennet ihn nicht.**

2. **Meine Lieben/ wir sind nun Gottes Kinder/ und ist noch nicht erschienen/ was wir seyn werden.**

Die göttliche Kindschafft/ der höchste Adel.

Mercke hie/ 1. Daß die Kindschafft Gottes sey ein groß Wunder/ der höchste Adel und Herrligkeit deß Menschen. **Sehet**/ sagt der Apostel/ **welch eine Liebe hat uns der Vatter erzeigt/ daß wir sollen Gottes Kinder heissen.** Ist das nicht ein groß Wunder/ daß ein Kind deß Teuffels wird ein Kind GOttes/ ein Kind deß Zorns wird ein Kind der Gnade/ ein Kind deß ewigen Tods/ wird ein Kind deß ewigen Lebens? Davon sagt GOtt/ Ose. II. 10. **Es soll geschehen an dem Ort/ da man zu ihnen gesagt hat: Ihr seyd mein Volck nicht/ wird man zu ihnen sagen: O ihr Kinder deß lebendigen Gottes!** Wie kan ein höher und grösser Adel seyn/ denn die wahre Kindschafft Gottes? Die Welt-Kinder halten viel von ihrem fleischlichen Adel/ rühmen und loben denselben/ haben daran Lust und Gefallen/ sind darumb stoltz und auffgeblasen. Aber was ist er anders/ denn ein bloß Bilde/ Schatte und Nichts? Bestehet er nicht im Leibe und irrdischen Dingen? Der ist recht edel/ der ein Kind GOttes ist/ der Adel bestehet im Geiste/ und bleibt in Ewigkeit. Ob nun wohl dieser geistliche Adel ist die höchste Herrligkeit deß Menschen/ so sind doch wenig die denselben suchen/ lieben/ und groß achten. Das Fleisch hat nicht Lust zum Geist/ denn es ist Fleisch/ und achtet deß Geistes nicht.

Der fleischliche Adel ist Eitelkeit.

Liebe Gottes ein Ursprung der Kindschaft Gottes.

2. **Mercke**/ daß der Ursprung der Kindschafft Gottes/ sey die Liebe Gottes deß Vatters. **Sehet**/ sagt der Apostel/ **welch eine Liebe hat uns der Vatter beweiset/ daß wir Gottes Kinder heissen sollen.** Auß Liebe und Gnade sind wir/ das wir sind Auß Liebe hat Gott seinen Sohn für uns in den Tod gegeben/ **daß wir die Kindschafft möchten erlangen**/ Gal. IV. 5. Auß Liebe nimpt er uns in Christo an für Kinder/ und **machet uns angenehme in dem Geliebten**/ Eph. I. 6. **Gott** saget der Apostel/ Ephes. II. 4.-7. **der da reich ist von Barmhertzigkeit/ durch**

seine grosse Liebe/ damit er uns geliebet/ da wir todt in Sünden waren/ hat uns mit Christo lebendig gemacht/ und mit ihm in das himmlische Wesen gesetzet/ auff daß er erzeigte den überschwenglichen Reichthumb seiner Gnade/ durch seine Güte über uns. Was ist das himmlische Wesen/ darin wir durch Christum auß Liebe Gottes gesetzet sind/ anders/ denn die Kindschafft GOttes? Darumb/ weil die Liebe Gottes/ Kinder Gottes macht/ sollen wir dieselben preisen und erkennen/ daß wir auß dem Hertzen Gottes geflossen und gebohren seyn. Da die Liebe ist/ da ist der Kindschafft Ursprung und Grund. Die Liebe nahet sich zu uns/ sie berühret uns/ sie ergreifft uns/ sie küsset uns/ sie adelt uns/ ob wir wol sind schwartz und heßlich. Die Liebe ist unser Leben.

3. **Mercke**/ daß die Kindschafft Gottes unsichtbar und geistlich sey. **Darumb** sagt der Apostel/ **kennet euch die Welt nicht/ denn sie kennet ihn nicht.** Was die Kinder GOttes sind/ das sind sie von innen/ ihr Schmuck und Herrligkeit ist inwendig/ Ps. XLV. 10. Der Glaube/ Liebe/ Hoffnung und Gottseligkeit haben ihren Grund im Hertzen/ dahin das eussere Auge nicht kan kommen. Der innere verborgene Geist deß Hertzens/ ist der wahre Christ und Kind Gottes. Darumb so sind und bleiben die Kinder Gottes der Welt unbekant. Gleich wie die Welt nicht GOtt/ der ein Geist ist/ kennet: Also auch nicht die Kinder Gottes/ die auch ein Geist sind; nicht als sie Menschen sind/ sondern als sie Kinder GOttes sind. Niemand kennet die Kinder Gottes/ denn allein GOtt/ welcher das Hertz und den Geist kennet/ und sihet was im Menschen ist/ 2. Tim. II. 19. Joh. X. 27. Christus der Sohn Gottes kam in sein Eigenthumb/ aber sie kenneten ihn nicht/ ja/ sie haben ihn für ein Teuffels-Kind gehalten. Also gehets auch denen/ in welchen Christus wohnet und lebet. **Was**/ sprechen die Gottlosen von den Kindern Gottes/ Psal. LXXIII. 11. **solte Gott nach ihnen fragen? Was solte der Höchste ihrer achten?** Darumb so plaget und verfolget die Welt die Kinder Gottes/ nicht als Kinder Gottes/ sondern als Belials-Kinder und meynet/ daß sie recht und wol daran thue/ daß sie dieselbe antaste und beschwere/ Joh. XVI. 2.

4. **Mercke**/ daß die Kinder Gottes hie in der Zeit noch im Glauben und Hoffnung wandeln. **Meine Lieben**/ sagt der Apostel/ **wir sind nun Gottes Kinder/ und ist noch nicht erschienen/ was wir seyn werden.** Die Kindschafft Gottes ist da/ aber noch verborgen in Christo/ Col. III. 3. und ist gesencket in eine tieffe Niedrigkeit/ und umbgeben mit Wolcken der Finsternüß und Creutzes/ wie solches auch an Christo selbst zu sehen.

Ist hie im Glauben und Hoffnung.

Darnach/ was anlanget die Herrligkeit der Kinder Gottes in der Ewigkeit/ davon spricht der Apostel: **Wir wissen/ wenn es erscheinen wird/ daß wir ihm gleich seyn werden/ denn wir werden ihn sehen/ wie er ist.**

Mer-

Mercke hie / 1. Daß eine Offenbahrung der Kinder GOttes geschehen werde. Was hie ist verborgen/ das wird dort offenbar werden. Hie ist die Kindschafft Gottes und das Leben verborgen mit Christo in GOtt/ Rom. VIII, 19. Wenn sich aber Christus / unser Leben offenbaren wird / denn werden wir auch offenbar werden mit ihm in der Herrligkeit/ Col. III, 3. Wenn Zeit ist Ewigkeit worden/ so ist die Herrligkeit der Kinder GOttes offenbaret. Ein andere Gelegenheit hats mit den Kindern GOttes in der Zeit/ eine andere in der Ewigkeit/ Sap. V, 1.

Zwerley Herrligkeit der Kinder Gottes in der Ewigkeit.

2. **Mercke** / daß zweyerley Herrligkeit der Kinder GOttes in der Ewigkeit sey:

Die erste ist vollkommene Gleichförmigkeit mit GOtt. **Wir wissen**/ sagt der Apostel/ **wenn es erscheinen wird** / **daß wir ihm werden gleich seyn**. Hie in der Zeit stehet die Gleichförmigkeit mit GOtt an/ wiewol in grosser Schwachheit und Unvollkommenheit: Dort aber in der Ewigkeit / wenn das Stückwerck und Unvollkommene aufhöret / wird sie vollkommen seyn/ da werden wir seyn/ was Adam im Anfang in seiner Vollkommenheit gewesen/ da wird das edle und vollkommene Bilde Gottes in uns leuchten / das Bild der vollkommenen Weißheit/ Gerechtigkeit und Heiligkeit; da werden wir seyn wie GOtt/ und voll Gottes / denn Zeit ist Ewigkeit worden. Gleich wie GOtt keines Dinges bedarff / sondern alles in ihm selbst hat/ ist frey/ vollkommen/ unbeweglich/ weise/ heilig/ gerecht/ reich/ schön/ lieblich: Also werden wir auch seyn / und mit aller Göttlichen Fülle ersättiget werden. **Ich** / sagt David Psal. XVII, 15. **wil dein Antlitz schauen in Gerechtigkeit/ ich wil satt werden/ wenn ich erwache/ nach deinem Bilde.**

Die andere Herrligkeit/ ist die liebliche Anschauung Gottes. **Wir** / sagt der Apostel/ **werden ihn sehen wie er ist.** Hie in der Zeit sehen wir GOtt im Wort/ im Glauben / in den Sacramenten/ in Christo / in der Creatur / wir sehen hie GOtt in einem Spiegel/ nicht wie er in ihm selbst ist / denn **niemand kan GOtt sehen und leben**/ Exod. XXXIV, 30. **er wohnet in einem Liecht**/ **dazu niemand kan kommen**/ I. Tim. VI, 16.

Dort aber in der Ewigkeit / wenn das Stückwerck nicht mehr ist / werden wir den blossen GOtt sehen/ wie er in ihm selbst ist / in seinem Wesen und Natur/ in seiner Einigkeit und Dreyfaltigkeit / in seiner Majestät und Herrligkeit: denn der tieffe Abgrund ist auffgethan/ daß man hinein sehen kan / und Finsternüß ist Liecht worden. **Wir** / sagt der Apostel I. Cor. XIII, 12. **sehen jetzt durch einen Spiegel / in einem tunckeln Wort / denn aber von Angesicht zu Angesicht: Jetzt erkenne ichs Stückweise / denn aber werde ichs erkennen/ gleich wie ich erkandt bin.**

Early European Books, Copyright © 2012 ProQuest LLC.
Images reproduced by courtesy of The Royal Library, Copenhagen.
1,-269 4° 01429 Early European Books, Copyright © 2012 ProQuest LLC.
Images reproduced by courtesy of The Royal Library, Copenhagen.
1,-269 4° 1429

Wie Gott in der Ewigkeit gesehen wird.

Wir werden aber GOtt in der Ewigkeit nicht allein sehen von aussen/ sondern fürnemlich von innen/ in unserm Geist/ denn GOtt ist alles in allem/ GOtt ist alles in uns. Gleich wie sich GOtt hie in der Zeit von aussen und von innen offenbaret: Also auch in der Ewigkeit / aber auff ein viel herrlichere und edlere Weise/ von aussen nicht in einem Bilde/ wie in der Zeit/ sondern **mit auffgedecktem Angesichte** / in der höchsten Klarheit. Darumb werden beyde das eussere und innere Auge mit GOtt erfüllet werden.

Herrligkeit der Außerwehlten.

Was das aber für eine grosse Herrligkeit werde seyn in der Ewigkeit / daß wir nicht allein GOtt gleich seyn/ und sein vollkommen Bilde tragen / sondern ihn auch von Angesichte zu Angesichte/ von aussen und innen/ ohne auffhören sehen und erkennen / wie wir erkandt sind / wer kan solches mit Gedancken erreichen/ und mit der Zungen außreden? Was kan die vollkommene Gleichförmigkeit mit GOtt/ und das liebliche Anschauen seines Antlitzes in der höchsten Klarheit/ anders mitbringen/ denn vollkommene Freude/ ewige Lust und Süssigkeit? Ach wie selig sind wir denn/ wenn wir GOtt gleich sind/ wenn wir GOtt sehen/ als er ist. Was kan höher und edler seyn/ denn GOtt gleich seyn? Was ist lieblicher/ denn GOtt das ewige Freudenreiche ungemessene/ allerschönste/ vollkommenste und edelste Gut sehen/ wie es ist / und desselben ewiglich geniessen? Auff diese Offenbarung der künfftigen Herrligkeit / sollen wir hie in der Zeit allezeit mit den Augen deß Geistes sehen/ und feste gläuben/ daß / wann Zeit werde außlauffen in die Ewigkeit / **wir werden gleich seyn/ und Ihn sehen/ wie er ist.** Was hie ist angefangen / das wird dort vollendet werden/ was noch nicht ist offenbar / das wird offenbar werden. Solches wissen die Kinder Gottes. **Wir wissen**/ sagt der Apostel/ **daß wir ihm gleich seyn werden/ denn wir werden ihn sehen/ wie er ist.** **Ich weiß** / sagt der heilige Job cap. XIX. 25. **daß mein Erlöser lebet: Ich werde in diesem meinem Fleische GOtt sehen/ und kein Frembder.** Wer das weiß/ daß er werde GOtt gleich seyn / und ihm sehen wie er ist/ der ist wohl zu frieden mit allem das ihm widerfähret / der ruhet in GOtt / und sihet mehr auff das künfftige und ewige / denn auff das gegenwärtige und zeitliche.

USUS.

Adel der Kinder Gottes.

Erkenne / O Mensch / erkenne deß himmlischen Vatters Liebe / Gnade und Barmhertzigkeit / durch welche du ein Kind Gottes wirst geheissen. Was du von Natur nicht bist / das wirst du aus Gnaden. In Adam bist du ein Kind deß Teuffels / in Christo aber ein Kind GOttes. Weil aber die Kindschafft Gottes / die dein höchster Adel und Herrligkeit ist / geistlich ist / und seinen Grund im innern Hertzen hat/ so kennet dich die Welt nicht / wie sie auch GOtt nicht kennet. Du lebest in der Welt / aber ihr unbekandt / nach deinem Geist/

Geist/ der aus GOtt ist. Laß dir das gnug seyn/ daß dich GOtt kennet/der ins Verborgen sihet / und deines Hertzen Gedancken weiß. Und ob du wol hie in der Welt von der Welt must leiden / veracht und klein bist / so laß dich das nicht irren / sondern stehe fest im HERRN/ und erwarte die Zeit der Offenbarung der Herrligkeit der Kinder GOttes. Wenn das vollkommene wird kommen/ und das Stückwerck auffhören / so wird dein Göttlicher Adel und Herrligkeit auch offenbar werden / denn du wirst GOtt gleich seyn/ und ihn sehen/ wie er ist. Darumb erhebe dein Hertz auß der Zeit in die Ewigkeit / und erinnere dich/ daß/ was hie unter dem Creutz und Verachtung verborgen liget / dort in Ewigkeit werde offenbar werden. Bitte GOTT / daß balde geschehen möge / daß Zeit Ewigkeit werde/ und die Herrligkeit der Kinder Gottes offenbar werde/daß du GOtt gleich seyst/und ihn schauest/ wie er ist/denn darin bestehet deine höchste Glückseligkeit.

Andere Punct.

Von den Göttlichen Eigenschafften der wahren Christen / oder Kinder GOttes.

Vers. 3. **UNd ein jeglicher / sagt der Apostel/ der solche Hoffnung hat zu ihm / der reiniget sich / gleich wie er auch rein ist.**

4. **Wer Sünde thut/der thut auch Unrecht/und die Sünde ist das Unrecht.**

5. **Und ihr wisset / daß er ist erschienen / auff daß er unsere Sünde wegnehme / und ist keine Sünde in ihm.**

6. **Wer in ihm bleibet / der sündiget nicht / wer da sündiget/ der hat ihn nicht gesehen noch erkandt.**

7. **Kindlein / lasset euch niemand verführen. Wer recht thut / der ist gerecht / gleich wie er ist.**

8. **Wer Sünde thut / der ist vom Teuffel / denn der Teuffel sündiget von Anfang. Dazu ist er erschienen der Sohn Gottes/ daß er die Wercke deß Teuffels zerstöre.**

9. **Wer aus GOtt geboren ist / der thut nicht Sünde/denn sein Same bleibet bey ihm / und kan nicht sündigen denn er ist von GOtt gebohren.**

10. **Daran wirds offenbar / welche die Kinder Gottes sind/ und die Kinder deß Teuffels. Wer nicht recht thut/der ist nicht von GOtt/und wer nicht seinen Bruder lieb hat.**

11. Denn

11. **Denn das ist die Botschafft/die ihr gehöret habt von Anfang/daß wir uns untereinander lieben sollen.**

14. **Nicht wie Cain/der vom Argen war/und erwürget seinen Bruder. Und warumb erwürget er ihn? Daß seine Wercke böse waren/und seines Bruders gerecht.**

Erklärung.

Hie sind zu betrachten zwey edle Eigenschafften der wahren Christen und Kinder Gottes:

Die erste/eine Reinigung von Sünden.

Die andere/ein heilig und unsträfflich Leben.

Ohn diese beyderley kan niemand ein wahrer Christ und Kind Gottes seyn. Darumb wird dabey der Mensch erkandt/ob er ein Kind GOttes sey. Denn wer ein wahres Kind GOttes ist/der reiniget sich täglich je mehr und mehr von Sünden/und führet ein heilig und unsträfflich Leben.

Von der ersten Eigenschafft der Kinder GOttes.

Diese ist die Reinigung von Sünden. v. 3. **Und ein jeglicher**/sagt der Apostel/**der solche Hoffnung hat/der reiniget sich.**

Das ist die Eigenschafft eines wahren Christen/der die Hoffnung hat/daß er werde in der Ewigkeit GOtt gleich seyn/und ihn sehen/wie er ist/daß er sich täglich reiniget/denn er findet in ihm/davon er sich täglich reinigen muß. Er findet in ihm eigene Liebe/Willen und Ehre/er findet in ihm eine Liebe der Welt und Creaturen/er findet in ihm Lust deß Fleisches und Geistes/er findet daß sein Hertz geneiget ist zu Augen-Lust/Fleisches-Lust/Hoffarth/Ehrgeitz/Geitz/Haß/Zorn/Rachgier/Feindschafft/Unbarmhertzigkeit/Lügen und andern Lastern. Summa/Er findet in ihm eine Natur/die sich und das ihre in allen Dingen selbst suchet/liebet und meynet. In deß Menschen Fleisch wohnet nichts guts/Rom. VII, 18. Der alte Adam ist und bleibet voll sündlicher Lüste und Begierde/biß in den leiblichen Tod; Aber davon reiniget sich täglich ein wahres Kind GOttes/durch Gnade deß Heiligen Geistes/das ist: Er tödtet in ihm die eigene Liebe/und Liebe der Creaturen/ **Er creutziget das Fleisch mit allen Lüsten und Begierden/lässet die Sünde in seinem sterblichen Leibe nicht herrschen/ihr Gehorsam zu seyn in ihren Lüsten**/Gal. V. 24. Rom. VI. 12. Er verläugnet Natur und Geist/stirbet ihm selbst und der Welt täglich/und befleissiget sich/daß er der Liebe Christi möge näher kommen. Also reiniget sich ein Christ durch Ablegung deß sündlichen Fleisches/

Die tägliche Reinigung von Sünden ist hochnöthig.

und

und Tödtung des alten Adams/ denn er weiß/ daß/ **die reines Hertzen sind/ allein GOtt sehen werden/** Matth. V. 8. Und daß **nichts unreines in die Ewigkeit gehe/** Apoc. XXI. 27.

Diese Reinigung aber soll nach deß Apostels Lehre geschehen umb **sieben Ursachen.** Sieben Ursachen der Reinigung.

Erste Ursache.

DIese ist die Reinigkeit GOttes. **Ein jeglicher** / sagt der Apostel v. 3. **reiniget sich / gleich wie er auch rein ist.** GOtt der uns in Christo zur Kindschafft verordnet hat/ ist heilig und rein/ ja/ die Heiligkeit und Reinigkeit selbst. Diesem aber sollen die Kinder Gottes gleichförmig seyn / wie GOtt sagt: **Ihr sollet heilig seyn/ denn ich bin heilig/** Levit. XI. 45. I. Pet. I. 15. Weil nun aber die Kinder GOttes in ihrem Hertzen finden allerley unreine und sündliche Lüste und Begierde / die wider den heiligen GOtt sind/ und dadurch sie GOtt ungleich sind / so müssen sie sich täglich reinigen / daß sie rein seyn/ wie GOtt/ und eine Gleichförmigkeit mit GOtt haben. Je mehr aber sie sich reinigen/ und je mehr sie ihr Fleisch mit den unreinen Lüsten tödten / und der Sünde absterben / je näher sie dem Bilde Gottes kommen/ und je Göttlicher sie sind. So viel die Natur stirbet/ so viel lebet die Gnade: So viel das Fleisch getödtet wird/ so viel wird der Geist erwecket: So viel der alte Mensch verwesetzt/ so viel wird der neue gestärcket: So viel die Welt mit ihrer Lust und Freude außgehet/ so viel gehet GOtt und Christus ein.

Darumb ist nichts so hochnötig / als die tägliche Reinigung von Sünden/ oder Tödtung und Creutzigung des alten Adams / auff daß man GOtt gleichförmig sey/ und rein sey/ wie er rein ist.

Die andere Ursache der Reinigung.

DIese ist der Sünde Unart und Boßheit. **Wer Sünde thut** / sagt der Apostel v. 4. **der thut auch Unrecht / und die Sünde ist das Unrecht.** Die Sünde ist die höchste Ungerechtigkeit. Denn sie ist wider den Willen und und Gebot GOttes: Nichts ist Unrecht / denn Sünde und Ungehorsam. Sünde thun/ ist anders wollen/ denn der einfältige Wille GOttes wil/ und ein anders leben und begehren denn GOtt. Nichts ist wider GOtt/ ohn allein der Wille/ der anders wil/ denn GOtt wil. GOtt wil/ daß aller Menschen Wille solle ein Wille seyn / in dem vollkommenen und H. Willen Gottes/ und damit seyn geeiniget. Wenn aber das nicht geschicht/ wenn der Mensch anders wil/ denn GOtt wil/ so ists Unrecht/ und wider GOtt/ und das ist Sünde/ welche ist des Teuffels Samen und Frucht/ ja/ der Teuffel selbst Die Sünde ist die höchste Ungerechtigkeit.

Early European Books, Copyright © 2012 ProQuest LLC.
Images reproduced by courtesy of The Royal Library, Copenhagen.
1,-269 4° 01429 Early European Books, Copyright © 2012 ProQuest LLC.
Images reproduced by courtesy of The Royal Library, Copenhagen.
1,-269 4° 1429

im Menschen. Alles was ist Unrecht und Sünde/ das ist vom Teuffel / und sein Werck im Menschen. Der alte Adam/ Ungehorsam/ Fleisch/ Natur/ Unrecht/ Sünde/ Teuffel/ das ist alles gleich und eins. Weil nun im Menschen so viel Böses / so muß er gereiniget werden. Der Ungehorsam muß untergehen/ auff daß Gehorsam auffgehe/ der eigene Wille muß abgehen/ daß GOttes Wille herrsche/ die Natur muß sich verlieren/ daß die Gnade lebe / der Teuffel muß außgehen/ daß Christus eingehe / das Unrecht muß auffhören / auff daß Gerechtigkeit scheine. Die heiligen Kinder GOttes tragen das Fleisch / **in welchem nichts guts wohnet**/ Rom. VII. 18. Ihre Natur und Wesen ist verunreiniget / und mit Sünde und Unrecht durch die erste Geburt erfüllet.

Im der neuen Geburt wird die Natur nicht auffgehoben/ sondern in den Geist gezogen.

Durch die andere Geburt aber / wird nicht die Natur und Fleisch auffgehaben/ sondern in die Gnade und Geist gezogen / zum Tod und Creutz. Natur wird Gnade/ nicht daß sie nicht mehr sey/ sondern daß sie nicht herrsche. Darumb so müssen die heiligen Kinder Gottes wider die Natur und Fleisch täglich streiten/ und sich reinigen von ihres Fleisches Unart/ von der Sünde / Unrecht / Ungehorsam und Teuffels Saamen und Gifft / auff daß sie in der Gnade bleiben. **Denn wer Sünde thut**/ sagt der Apostel / **der thut auch Unrecht**/ und wer Unrecht thut/ und Unrecht liebet und übet/ der kan nicht mit GOtt eins seyn und bleiben/ denn GOtt ist die höchste Gerechtigkeit.

Die dritte Ursache der Reinigung.

DJese ist das Ende der Erscheinung und Zukunfft Christi ins Fleisch. **Und ihr wisset**/ sagt der Apostel v. 5. **daß er erschienen / auff daß er unsere Sünde wegnehme/ und ist keine Sünde in ihm.**

Die Sünde eine Scheidemaur zwischen Gott und Menschen.

Die Sünde ist die Scheidemaur zwischen GOtt und uns / denn sie ist das höchste Ubel / daran GOtt einen Greuel hat. Weil nun aber niemand konte GOtt und Menschen wieder vereinigen / ohn allein GOtt im Fleisch / so ist der Sohn Gottes im Fleisch erschienen / und hat sich für die Sünde GOtt auffgeopffert/ auff daß er sie vertilgete und wegnehme/ wie er sagt Esa. XLIII. 25. **Ich/ Ich tilge auß deine Ubertretung / und gedencke deiner Sünde nicht. Ich heilige mich selbst für sie/ auff daß sie heilig sind/** Joh. XVII. 19. Weil denn nun Christus ist in die Welt gebohren/ die Sünde wegzunehmen/ nicht allein auisser dem Menschen/ durch Blut und Tod/ sondern auch im Menschen/ durch die Krafft deß Todes: So müssen ja die Kinder Gottes in Christo sich täglich von der Sünde reinigen / und die Sünde aus ihrem Fleische wegnehmen/ nicht daß sie nicht mehr sey/ denn sie bleibt im Fleische biß in den leiblichen Tod/ sondern daß sie nicht herrsche. Wer das recht bedencket/ daß Christus erschienen/ die Sünde weg zu nehmen/ der wird in der Sünde nicht bleiben/ sondern ihr absterben/ sie hassen und lassen. Unmüglich ists/ daß ein wahres

Kind

Kind GOttes solte in Sünden leben / darumb Christus kommen / sie wegzunehmen. Was Christus hat wollen wegnehmen / und wil weggenommen haben/das wird er nicht behalten/und darin uñ darüber Christus so grosse Schmertzen gelitten/es wegzunehmen/das wird nicht seine Lust seyn. Der ist nicht Christi und in Christo/und ist nicht theilhafftig deß gecreutzigten Christi/der in der Sünde bleibet/ und sie nicht in seinen Gliedern tödtet.

Darnach/ wer auch bedencket / daß keine Sünde/ wie der Apostel sagt / in Christo sey/ der wird sich auch befleissigen/ daß/ so viel müglich ist / auch in ihm keine Sünde sey/ auff daß er Christo gleichförmig sey. Ob er wol nicht gar ohn Sünde kan seyn/ wie Christus/so wil er doch gern ohne Sünde seyn/und fleucht die Sünde/widerstrebet ihr/und ist die Sünde/ohn welche er nicht seyn kan/sein Leid/Klage/Schmertz und Pein. Darumb ob wol sein Leben nicht ist Christi Leben in der Vollkommenheit/so ists doch darnach gebildet / und er befleissiget sich Christo im Leben allezeit näher zukommen/und sich in ihn zu verwandeln.

Die vierdte Ursache der Reinigung.

DJese ist/ daß in Christo ein rechtschaffen Wesen ist. **Wer**/ sagt der Apostel v. 6. **in ihm bleibet/ der sündiget nicht. Wer da sündiget/ der hat ihn nicht gesehen noch erkandt.**

Merckehie / daß in Christo bleiben / und nicht sündigen/ stets bey einander seyn. So lange der Mensch in Christo bleibt/ und mit dem ist vereiniget/ so lange sündiget er nicht/ das ist/ er bewilliget nicht in die Sünde / er bleibt nicht in der Sünde mit Lust/ sondern reiniget sich von der Sünde / und stehet allzeit auff in ein new Leben. **Ist jemand** / sagt der Apostel II. Cor. V. 17. **in Christo/der ist eine neue Creatur.** Das ist eben dasselbe / was hie Johannes sagt: **Wer in ihm bleibet/der sündiget nicht: Ihr**/sagt abermal der Apostel Epheſ. IV. 20. 21. **habt Christum nicht also gelernet; So ihr anders von ihm gehöret habt/ und in ihm gelehret seyd/ wie in JEsu ein rechtschaffen Wesen ist.** Wer in Christo ist/der lebet nicht der Sünde/sondern er stirbet der Sünde täglich/und Christus lebet in ihm/ wie der Apostel sagt/ Gal. II. 19. 20. **Ich bin mit Christo gecreutziget/ Ich lebe / aber jedoch ich nicht / sondern Christus lebet in mir. Denn was ich jetzt lebe im Fleische / das lebe ich im Glauben des Sohns Gottes / der mich geliebet hat/ und sich für mich gegeben.**

Gleich wie der nun nicht sündiget/der in Christo bleibet: Also kan der nicht anders denn sündigen/der nicht in Christo ist/oder ausser Christo ist. Wenn der Mensch nicht in Christo ist/ oder auffhöret in Christo zu seyn / so ist sein gantzes Leben und alle Wercke nichts anders denn Sünde.

Darnach / **wer da sündiget** / sagt der Apostel / **der hat ihn noch nicht gesehen noch erkandt.** Wer Christum im Geist und Glauben sihet und erkennet / daß er eitel Tugend und Gerechtigkeit ist / und seine Krafft / Liecht / Liebe und Süssigkeit im Hertzen geschmäcket und empfunden / der kan nicht in Sünden leben / sondern befleissiget sich der innern und eussern Reinigkeit / aus Danckbarkeit und Liebe gegen ihm. Wer aber das thun kan / daß er sündiget / das ist / daß er in die Sünde bewilliget / daran Lust hat / darin bleibet / und ohne Furcht fortfähret / warlich / der hat Christum nicht gesehen noch erkannt / der weiß nicht was Christus ist / und in ihm ist. Je mehr Christus von innen erkandt wird / je weniger Sünde: Je weniger aber Er erkandt wird / je mehr Sünde.

Christum im Hertzen sehen und erkennen / ist der Grund der wahren Gottseligkeit. Ohn Christi innerliche Erkäntnüß ist kein heilig Leben. Daß die Menschen täglich sündigen / und sich über die Sünde kein Gewissen machen / ist die Ursache / daß sie von aussen allein von Christo gehöret / aber ihn nicht von innen gesehen und erkandt. Wenn Christus nicht wird ins Hertz gebildet / und darin eine Gestalt bekömpt / so ists alles nichts. Das ist sehr edel und köstlich / wenn Christus ein Liecht im Hertzen ist / und darin sich außbreitet.

Ursach / daß die Menschen ohne Gewissen sündigen.

Die fünffte Ursache der Reinigung.

DJese ist die nothwendige Gleichförmigkeit mit Christo. **Kindlein** / sagt der Apostel v. 7. **lasset euch niemand verführen. Wer recht thut / der ist gerecht / gleich wie er gerecht ist.** Christus ist gerecht und heilig / und alles was Er thut / das ist recht und löblich. Christi Leben ist nichts anders denn eitel Tugend / Gerechtigkeit und Wahrheit. Darumb wer nun recht thut / der ist Christo gleichförmig / das ist / gerecht / gleich wie Christus ist. Niemand aber thut recht / wie Christus / es sey denn / daß er sich von Unrecht und Untugenden reinige. So lange die Untugend und Ungerechtigkeit im Menschen herrschet / so lange thut er nicht was recht ist. Die Untugend muß untergehen und sterben / so Tugend soll auffgehen und leben. Wenn die Laster im Menschen sterben / so werden die Tugenden geboren. Darumb so muß die Ungerechtigkeit sich verlieren / auff daß man zur Gerechtigkeit komme / und gerecht sey / wie Christus ist ein vollkommen Spiegel aller Tugenden / und uns im Wort für Augen gestellet / daß wir auff ihn im Leben sehen sollen / und uns befleissigen / daß wir durch Tödtung des alten Adams / immer Christo gleichförmiger werden / in Gerechtigkeit.

Christi Leben ist eitel Tugend.

Mercke hie / daß die Weltkinder meynen / daß man wol könne ein Christ und Kind GOttes seyn / ohn ein Christlich Leben / oder Ubung der

Gott-

Gottseligkeit/ denn für solchen warnet hie der Apostel: **Lasset euch**/ sagt er/ **nicht verführen. Wer recht thut/ der ist gerecht.** Die Welt meynet/ wenn sie unterweilen zur Kirchen gehet/ Gottes Wort höret oder lieset/ etliche Gebete spricht/ und etliche mahl deß Jahrs zum Abendmal gehet/ so sey es alles wol und gnug/ so sey das Christenthumb recht geführet/ ob wol nichts guts gethan wird/ sondern man im alten Adam bleibet/ in Hoffart/ Ehrgeitz/ Ungerechtigkeit/ Haß/ Zorn/ Feindschafft/ Liebe der Welt und Creaturen. Aber sie betreuget sich selbst/ denn der Apostel sagt/ daß/ **wer recht thut/ der sey gerecht.** Das Wahre Christenthumb bestehet nicht allein in Ubung der eusserlichen Ceremonien/ in Worten und Geberden/ sondern in der Krafft und That. Es ist nicht gnug/ GOttes Wort hören und lesen/ und die Sacramenta gebrauchen/ sondern man muß darauß und dadurch ein neue Creatur werden/ daß man anfahe/ **GOtt in Heiligkeit und Gerechtigkeit zu dienen**/ Luc. I. 74. Es ist nicht gnug/ daß man wisse was recht und gut ist/ sondern man muß es auch lieben und thun. Was ist die Erkäntnüß der Gerechtigkeit/ ohne Liebe und Ubung? Niemand kan gerecht und heilig seyn/ er thue denn heilige und gerechte Wercke. **Wer recht thut**/ sagt der Apostel/ **der ist gerecht.** Wer anders meynet/ der betreugt sich/ und ist ein falscher Christ. Ach wie ist doch die Welt voll falscher Christen! Da wollen wir alle gute Christen seyn/ aber da wil niemand thun was recht ist/ was Göttlich und Christlich ist. Wir haben den Namen und Ruhm/ daß wir Christen seyn/ aber wir haben nicht die That. Sind nicht wir Christen voll Hoffart/ Geitz/ List/ Betrug/ Falschheit/ Untreu/ Rachgier? Ist nicht der Bauch unser Gott? Und dennoch rühmen wir uns deß Christenthumbs. Aber unser Ruhm ist nicht fein/ denn das Wort ist ohne Werck. Wir thun nicht recht/ darumb sind wir auch nicht gerecht/ wir leben nicht Christlich/ darumb sind wir auch keine wahre Christen.

Der Welt Christenthumb.

Worin das wahre Christenthumb bestehet.

Die Welt voll falscher Christen.

Die sechste Ursache der Reinigung.

DJese ist/ daß sündigen sey teuffliſch. **Wer Sünde thut**/ sagt der Apostel/ vers. 8. **der ist vom Teuffel/ denn der Teuffel sündiget von Anfang.**

Der Teuffel ist ein Ursprung und Anfang der Sünde/ er kan nicht anders denn sündigen/ denn Sünde ist sein Natur geworden/ er ist auß gerechtem Gerichte GOttes in ewige Finsternüß verstossen/ und deß höchsten Guts/ das GOtt ist/ beraubet/ und kan mit demselben nimmer in Ewigkeit vereiniget werden. Darumb sündiget er stets von Anfang/ auß Fürsatz/ und Sünde und Unreinigkeit ist sein Lust und Freude geworden.

Teuffel kan nicht anders denn sündigen.

Early European Books, Copyright © 2012 ProQuest LLC.
Images reproduced by courtesy of The Royal Library, Copenhagen.
1,-269 4° 01429 Early European Books, Copyright © 2012 ProQuest LLC.
Images reproduced by courtesy of The Royal Library, Copenhagen.
1,-269 4° 1429

Wer nun derhalben auch auß Fürsatz und mit Lust sündiget/ der ist vom Teuffel/ der lebet im Teuffel/ der hat deß Teuffels Art/ Natur/ Eigenschafft/ Hertz und Sinn/ der ist mit ihm eins/ der ist sein Kind/ wie alle gottlose Welt-Kinder/ von welchen David sagt/ Ps. XXXVI. 2. **Es ist von Grund meines Hertzens von der Gottlosen Wesen gesprochen / daß keine Furcht Gottes bey ihnen ist.** v. 5. **Sie trachten auff ihrem Lager nach Schaden/ und stehen fest auff bösem Wege/ und scheuen kein Arges.** Ps. LVIII. 4. 5. **Die Gottlosen sind verkehrt von Mutter Leibe an/ die Lügener irren von Mutterleibe an. Ihr Wüten ist gleich wie das Wüten einer Schlangen/ wie eine taube Otter/ die ihr Ohr zustopfft.** Das aber soll ferne seyn von den Kindern GOttes/ daß sie dieser Art solten seyn/ und also sündigen/ denn das ist teufflisch. Sündigen das ist menschlich: Aber auß Fürsatz und mit Lust sündigen/ das ist teufflisch. Weil aber die Kinder Gottes auch in ihnen Sünde/ deß Teuffels Samen und Gifft haben/ so müssen sie sich darvon täglich durch Busse und Tödtung deß Fleisches reinigen/ und den teuffelischen Gifft außschütten und außspeyen/ daß sie nicht den Kindern deß Teuffels gleich werden. Die Kinder deß Teuffels und Kinder Gottes sind darin gleich/ daß sie Sünde haben/ und sündigen/ denn da ist in ihnen eine Natur und Wesen auß Adam/ in welchem und mit welchem alle Menschen sündigen: Hierin aber sind sie ungleich/ daß die gottlosen Teuffels-Kinder auß Fürsatz und mit Lust sündigen: Die Kinder Gottes aber ohn Fürsatz/ und nicht ohn bittere Reu und Schmertzen/ denn nichts ist ihnen mehr zu wider/ denn Sünde/ die wider GOtt ist/ und können doch ohne Sünde in dieser Unvollkommenheit nicht seyn.

Auß Fürsatz und mit Lust sündigen/ ist teufflisch.

Die siebende Ursache der Reinigung.

DIese ist Untertrettung deß Satans durch Christum. **Darzu**/ sagt der Apostel/ vers. 8. **ist der Sohn Gottes erschienen/ daß er die Wercke deß Teuffels zerstöre.**

Der Teuffel hat seinen Samen und Gifft im Paradiß/ durch List und Betrug in das menschliche Hertze gesetzet/ und darin sein Reich auffgerichtet. In Adam sind wir alle deß Teuffels Kinder/ wegen der Sünde/ die in uns ist/ und deß Teuffels ist/ wir sind in seinem Reiche der Finsternüß/ und tragen sein Bilde/ und thun seine Wercke. Denn was ist Sünde und Unrecht thun anders/ denn deß Teuffels Wercke thun? Der Sohn Gottes/ aber erscheinet im Fleisch/ oder wird ein Mensch/ daß er den Teuffel den Kopff zutrette/ und seine Wercke und Reich zerstöre/ nicht allein auffer uns/ durch sein Blut und Tod/ sondern auch in uns/ durch sein Wort und Geist/ Col. I. 13. Daß Christus ein mal zur

Der Mensch ist von Natur deß Teuffels Bilde/ und in seinē Reich.

Zeit

Zeit seines Leydens dem Teuffel den Kopff zutretten/ und ihm seine Macht und Gewalt genommen / das ist uns nichts nütze / es sey denn daß er in uns seine Wercke und Reich zerstöre. Darumb hater deß Teuffels Wercke ausser uns im Fleische zerstöret / daß er dieselben auch im Geist in uns zerstöre. Wenn Christus durch den Glauben in uns wohnende / deß Teuffels Reich und Wercke in uns zerstöret/ und sein Bilde auffrichtet / so wird die Krafft und Frucht seines Creutzes und Todes recht in uns angeleget / und wir geniessen derselben zum ewigen Leben. Darumb müssen wir Christum den Gecreutzigten nicht allein von aussen anschauen / und uns sein trösten / sondern wir müssen uns mit ihm vereinigen durch den Glauben/ und durch ihn und mit ihm den Satan und seine Wercke untertretten in uns. Deß Teuffels Reich in uns muß zerstöret/ und je mehr und mehr zu nichte werden/ und Christi Reich in uns wachsen und zunehmen. Die Zerstörung deß teuffelischen Reichs in uns/ ist der Auffgang deß Reichs Christi in uns. Wenn deß Teuffels Wercke in uns auffhören/ so fahen Christi Wercke in uns an. Darumb / das ist und soll seyn das tägliche Studium der Kinder Gottes/ daß sie durch deß Heiligen Geistes Gnade je mehr und mehr deß Satans Wercke in ihrem Hertzen dämpffen / und dem Bilde Christi näher kommen. Der ist nicht Christi und in Christo/ in deme deß Satans Wercke herrschen.

Die Zerstörung deß teuflischen Reichs auſſer uns durch Christi Blut und Tod/ nützet uns nit / sie geschehe deñ auch in uns.

Was der Kinder Gottes tägliches Studium seyn soll.

Das sind die sieben Ursachen der Reinigung von Sünden:
Die Kinder Gottes sollen sich von Sünden reinigen / denn

1. GOtt ist rein/ dem sie sollen gleichförmig seyn.
2. Die Sünde ist die höchste Ungerechtigkeit.
3. Christus ist erschienen/ und in die Welt gekommen/ und sich für die Sünde auffgeopffert/ daß er ein heilig und rein Volck habe / das fleissig sey zu guten Wercken/ Tit. II. 14.
4. In Christo kan nichts anders denn ein rechtschaffen Wesen seyn.
5. Christo muß man gleichförmig seyn/ und sein Bilde tragen.
6. Auß Fürsatz und mit Lust sündigen/ ist teufflisch.
7. Der Satan muß in Christo unter die Füsse getretten werden.

Gottes Reinigkeit/ der Sünde Unart und Boßheit/ das Creutz und Tod Christi / das edle Wesen in Christo / die nothwendige Gleichförmigkeit mit Christo/ deß Teuffels heßliche Unart und Gestalt/ soll die Kinder Gottes bewegen/ daß sie sich täglich je mehr und mehr von Sünden reinigen.

U S U S.

Reinigũg von Sünden einem Christen nöthig uñ nutz.

WIlt du/ O Mensch ein wahrer Christ und Kind Gottes seyn/ so must du täglich von Sünden auffstehen und dich reinigen.

Die

Die Sünde **wohnet in deinem Fleische**/ Rom. VII. 5. und reget sich/ daß sie allerley böse Frucht bringe/ zu deinem Tod und Verdamnüß. Darumb reinige dich täglich von Sünden/ daß du rein seyest/ wie GOtt ist/ denn du must GOtt gleichförmig seyn/ du must heilig seyn/ wie er heilig ist. Soll nicht das Kind deß heiligen und reinen Vatters Natur und Eigenschafft annehmen? Worin wilt du GOtt gleichförmig seyn/ wenn du ihm nicht gleich bist in der Reinigkeit und Heiligkeit? Reinige dich von Sünden/ denn sie ist die höchste Ungerechtigkeit/ und Ungehorsam wider GOtt. Wie kanst du ein wahres Kind GOttes seyn/ wenn du in täglichem Ungehorsam lebst? Wie kanst du in der Ungerechtigkeit GOtt gefallen? Reinige dich von Sünden/ daß nicht Christi Creutz und Tod an dir verlohren sey. Er ist darumb in die Welt gekommen/ daß er die Sünde wegnehme/ er hat dich erlöset von der Ungerechtigkeit/ daß er dich ihm **reinigete zum Eigenthumb / das fleissig sey zu guten Wercken.** Darumb must du ja nicht in der Sünde bleiben. Wilt du das behalten/ das Christus wegzunehmen gekommen/ und das er wil weggenommen haben? Wilt du an dem Lust und Gefallen haben/ das Christo so grossen Schmertzen und Leyden gebracht?

Reinige dich von Sünden/ denn in Christo kan nichts anders denn ein **rechtschaffen Wesen** seyn. Wilt du in Christo seyn/ so must du auch ein neue Creatur seyn/ so must du den Alten Menschen mit allen sündlichen Lüsten und Begierden außziehen/ und den Neuen anziehen. Unmüglich ists/ daß Liecht und Finsternüß in Christo können beyeinander stehen.

Reinige dich von Sünde/ daß du Christo gleichförmig seyest. Sey du gerecht/ wie er gerecht ist. Je näher du kompst dem Bilde Christi/ je edler und göttlicher du bist. So du nicht Christo im Leben folgest/ und dich in ihn durch Annehmung seines Creutzes nicht verwandelst/ und das Bilde seiner Liebe/ Demuth/ Sanfftmuth/ Gehorsam/ Gedult/ und geistlichen Armuth nicht trägest/ so bist du nicht Christi/ und hast kein Theil mit ihm/ denn du bist nicht mit ihm durch den Glauben vereiniget.

Reinige dich von Sünden/ denn auß Fürsatz und mit Lust sündigen/ ist teuffelisch. Warumb wiltu lieber dem Teuffel denn GOtt gleichförmiger werden? Was ist greulicher und scheußlicher/ denn deß Satans Bilde tragen?

Reinige dich von Sünden/ denn deß Teuffels Wercke müssen in dir zerstöret werden/ auff daß GOtt sein Werck/ Willen und Gewalt in dir habe/ und du sein Hauß/ Tempel und Wohnung seyst. So nicht in dir deß Satans Reich untergehet/ kan nicht Christi Reich in dir auffgerichtet werden.

Tröst wider die Unvollkommenheit.

Dein gantzes Leben/ O Mensch/ soll seyn eine Reinigung von Sünden. Kanstu so rein nicht seyn/ wie du solt/ nach GOttes und Christi Exempel/ so betrübe dich/ und tröste dich der vollkomenē Reinigkeit Christi/ und höre nimer auff

dich

dich zu befleissigen dem Bilde Gottes / das in Christo leuchtet / näher zu kommen / und göttlicher zu werden. Was du wilt seyn / und befleissigest dich zu seyn / das bistu für GOtt / der deinen heiligen Willen / der ein Werck will seyn / für das Werck annimpt.

Von der andern Eigenschafft der Kinder Gottes.

DJese ist ein unsträfflich Leben. **Wer** / saget der Apostel / v. 9. **auß Gott gebohren ist / der thut nicht Sünde / denn sein Same bleibt bey ihm / und kan nicht sündigen / denn er ist von Gott geboren.**

Was sey / von GOtt gebohren seyn.

Auß Gott gebohren seyn / ist von GOtt seyn / durch Wort und Geist erneuert / erleuchtet / geheiliget und gereiniget / mit GOtt in Christo seyn vereiniget / der göttlichen Natur seyn theilhafftig / GOttes Hertz / Sinn / Wille / Geist und Natur haben / in GOtt seyn / durch den Glauben versetzet und verwandelt. Diese Geburt ist allein der Kinder Gottes. Wer nun also von GOtt ist gebohren / der hat zwey hohe göttliche Eigenschafften:

Zwey hohe göttliche Eigenschafften der Kinder Gottes.

Die Erste ist / daß er nicht Sünde thut / welches nicht also zu verstehen / daß er gar ohn alle Sünde solte seyn / und nicht sündigen / denn das kan nicht seyn / so lange ein Mensch ist in der Zeit und im Leibe. **Der Gerechte fället auch deß Tages siebenmal /** Prov. XXIV. 16. **und weiß nicht wie offt er fehlet /** Ps. XIX. 13. **Da ist kein Mensch auff Erden / der nicht sündige. Wer kan sagen: Ich bin rein in meinem Hertzen / und lauter von Missethat?** Prov. XX. 9. GOtt findet in seinen Heiligen Thorheit / Fehle / Gebrechen / Sünde.

Daß aber gesagt wird / von dem der auß GOtt gebohren / daß er nicht Sünde thue / ist zu verstehen also:

Wie ein Kind Gottes nicht Sünde thue.

Erstlich / daß er nicht Sünde thue nach seinem eusserlichen Menschen / nemlich / auß Fürsatz und mit Lust. Die Sünde wohnet im Fleische / und reget sich / Fleisch und Blut ist zur Sünde geneiget. Der inwendige Mensch aber / oder Geist / auß Gott gebohren / streittet wider das Fleisch / und tödtet die böse Lüste / hasset die Sünde / die im Fleisch wohnet / hat daran ein Mißfallen / und wil sie nicht. Wenn aber das Fleisch herauß fähret / nach seiner Unart / und wider deß Geistes Willen und Gebot thut / so ist das dem Geist gar zu wider / das ist sein Leyd / Schmertz und Klage / daß er anders ist / denn es seyn soll.

Darumb ist da kein Fürsatz zu sündigen / und keine Lust in der Sünde / ob wol der Fall / der innerliche und eusserliche / durch deß Fleisches Unart geschicht. Davon handelt der Apostel Paulus gar herrlich / und führet sein eigen Exempel an: **Ich** / sagt er Rom. VII. 14.-23. **bin fleischlich unter die Sünde verkaufft / denn ich weiß nicht was ich thue / denn ich thue nicht das ich wil / sondern das ich hasse / das thue ich. So ich aber das thue / das ich nicht wil / so willige ich / daß das Gesetze gut sey.**

Early European Books, Copyright © 2012 ProQuest LLC.
Images reproduced by courtesy of The Royal Library, Copenhagen.
1,-269 4° 01429 Early European Books, Copyright © 2012 ProQuest LLC.
Images reproduced by courtesy of The Royal Library, Copenhagen.
1,-269 4° 1429

So thu nun ich dasselbe nicht / sondern die Sünde / die in mir wohnet / denn ich weiß daß in mir / das ist / in meinem Fleische nichts guts wohnet. Wöllen hab ich wol / aber vollbringen das Gute / finde ich nicht. Denn das Gute / das ich wil / das thu ich nicht / sondern das Böse / das ich nicht wil / das thu ich. So ich aber thu / das ich nicht wil / so thu ich dasselbe nicht / sondern die Sünde / die in mir wohnet. So finde ich nun mir ein Gesetz / der ich wil das Gute thun / daß mir das Böse anhanget / denn ich habe Lust an Gottes Gesetze / nach dem inwendigen Menschen; Ich sehe aber ein ander Gesetz / in meinen Gliedern / das da widerstreitet dem Gesetz in meinē Gemüthe / und nimpt mich gefangen in der Sünden Gesetz / welches ist in meinen Gliedern.

Hie höreſt du / wie ein Mensch / der auß GOtt gebohren / nicht Sünde thut / was er thut / das wil er nicht / das hasset er / und er thuts nicht / sondern die Sünde / die in ihm wohnet. Darumb ist Sünde nicht Sünde / weil kein Wille und Lust zu sündigen da ist. Ein neugebohrner Mensch wird offt und gar balde nach dem Fleische bewogen / und leydet Anstösse und Anfechtung vom Fleische / denn da regen sich Neigung zu Haß / Zorn / Rachgier / Unzucht / Hoffart / Geitz und andern Sünden: Aber so bald er solche Unart siehet / und deß ermahnet wird / kehret er mit Demuth zu GOtt / bittet umb Gnade / seufftzet über deß Fleisches Unart / hasset sich selbst / zürnet mit seinem Fleische / und befleissiget sich behutsamer zu wandeln. Also / da er Sünde thut / da thut er nicht Sünde.

Eins neugebohrnen Menschen Fall und Aufstehung.

Zum andern / thut der auß GOtt gebohren / nicht Sünde / **nach seinem innerlichen Menschen** / Rom. VII. 22. Denn derselbe hat allein Lust und Gefallen an Gottes Wort / Tugend / Gerechtigkeit / an GOtt und Christo / er eylet allezeit in seinen Ursprung / darauß er geflossen / in GOtt / gehet auß der Zeit in die Ewigkeit / hat mit Zeit und Creatur nicht zu thun / wandelt im Himmel / und erhebet sich zu geistlichen und göttlichen Dingen / suchet GOtt und Christum lauterlich. Dieser ist der rechte Gottförmige Mensch / der sich über Zeit und Creatur erhebet / und sich in GOtt verleuret / und von ihm verschlingen läſſt. Darumb ihm nichts schmäcket / es sey denn GOtt oder göttlich / und ihm genüget an keinem Ding / das nicht GOtt ist. Dieser wird sehr vom euſſern Menschen oder Fleische in seiner heiligen Andacht gehindert. Je mehr er aber das Fleisch ihm unterwirffet und tödtet / je edler und göttlicher er wird.

Deß inneren Menschen Natur und Eigenschafft.

Darumb so thut nun ein Mensch / der auß GOtt gebohren ist / nicht Sünde / nach seinem euſſern und innern Menschen. Was ist die Ursache? **Denn** / sagt der Apostel / **sein Same bleibt bey ihm.** Dieser Same ist GOttes Wort / Geist / Finger / Reich / Krafft / Liecht / Leben / Bilde. Solchen Samen

Was der Same Gottes sey.

säet

säet GOtt in die Seele/ welcher auch darin bleibt/ so lange der Mensch in GOtt bleibet/ denn GOtt und sein Samen sind ungescheiden. Darumb ob wol der neugebohrne Mensch mit dem Fleische **dem Gesetz der Sünden dienet/ so dienet er doch mit dem Gemüthe dem Gesetz Gottes/** Rom. VII. 25. Und ob wol der Mensch **nach dem Fleische wird gerichtet/ so lebet doch der Geist Gott/** 1. Petr. IV. 6. Und ob **der Leib todt ist/ umb der Sünde willen/ so ist doch der Geist das Leben/ umb der Gerechtigkeit willen/** Rom. VIII. 10.

Die andere hohe göttliche Eigenschafft eines von GOtt gebohrnen Menschen ist/ nicht können sündigen. **Wer/** sagt der Apostel/ **auß Gott geboh-ren ist/ der kan nicht sündigen/ denn er ist von Gott gebohren.** Der neugebohrne Mensch auß GOtt/ ist der innere verborgene Mensch/ welcher ist ein lauter Geist/ ein Geist auß Geist/ ein neue Creatur/ die gantz göttlicher und himmlischer Art ist. Diese kan nicht sündigen/ nicht fallen und fehlen/ nicht wider Gott wollen und thun/ denn GOtt ist nicht wider ihn selbst/ der Geist nicht wider den Geist Christi. GOtt/ Christus und der Heilige Geist im Menschen sündigen nicht. Was ist der innere Mensch anders/ denn ein Hauß/ Tempel und Wohnung Gottes? Gott ist da alles/ Gott erkennet/ liebet/ wil und würcket da alles. Darumb/ ob wol das Fleisch sündiget/ so sündiget doch nicht/ und kan nicht sündigen der Geist/ welcher Gottes Natur/ Art und Eigenschafft hat/ weil er in Gott gezogen/ und von Gott ist verschlungen/ und daher nichts anders höret/ wil/ thut/ lebet/ begehret/ übet/ gläubet denn GOtt wil/ oder was göttlich ist. Gleich wie das Fleisch nichts anders kan denn sündigen/ und Gott und seinen Geist zu wider seyn: Also kan der Geist nichts anders denn recht thun/ und was heilig und göttlich ist/ wollen und begehren. Die Ursache ist/ daß er ist auß Gott gebohren. Nicht sündigen und sündigen können/ und auß Gott gebohren seyn/ stehen beyeinander/ und ist keins ohne das ander.

Was der neugebohrne Mensch sey.

Innere Mensch sündiget nicht.

So lange der Mensch/ auß GOTT gebohren/ bleibt in GOTT/ in seinem Ursprung/ hänget GOtt an/ und in ihm behält seinen Samen/ sein Wort/ Geist/ Finger/ Reich/ Krafft/ Liecht/ Leben/ Bilde/ so lange sündiget er nicht. Wenn er aber sich von seinem Ursprung/ von GOtt abkehret/ den Samen in ihm lässet ersticken/ und dem Fleische folget/ so sündiget er/ nun nicht mehr wie ein Kind Gottes/ sondern deß Teuffels. David/ so lange er in GOtt bleibet/ thut er alles was recht und gut ist: Da er aber seinen Ursprung verlässet/ und den Lüsten deß Fleisches folget/ da fället er in greuliche Sünde/ in Ehebruch uñ Todschlag/ und ist da nicht mehr ein Kind Gottes/ sondern deß Teuffels; denn wer auß Fürsatz und mit Lust Sünde thut/ der ist vom Teuffel. Wäre David/ da er den Ehebruch und Todschlag begangen/ und nicht hätte erkant/ gestorben/ ohn allen Zweiffel wäre er ewig verdampt und verlohren gewesen/ denn Ehebruch und Todschlag schliessen auß dem Reich Gottes/ Gal. V, 18. 1. Cor. VI. 9.

Davids Fall.

Darumb so muß ein neugebohrner Menſch allzeit in ſeinem Urſprung bleiben/ und ſich vom Fleiſche nicht überwinden laſſen. So lange der Geiſt herrſchet/ iſt nicht Sünde: Wenn aber der Geiſt unterliget / und das Fleiſch herrſchet/ ſo iſt nichts denn Sünde.

Hoheit der Lehre von der Reinigkeit deß innern Menſchen.

Dieſe Lehre/ daß der neugebohrne Menſch nicht ſündige und ſündigen könne/ iſt ſehr edel und ſo hoch/ daß ſie niemand verſtehet / ohn allein der auß GOtt gebohren iſt/ und den Samen Gottes in ihm hat/ ja/ die neue Geburt im Menſchen oder das göttliche Liecht und Leben/ iſt ſo einfältig/ recht und ſchlecht / daß es/ wie es an ihm ſelbſt iſt/ nicht kan außgeredet werden. In deme es iſt / der empfindet und mercket es in ihm/ aber er kans nicht andern ſagē/ wie es in Wahrheit iſt: Der es aber nicht hat/ der gläubets nicht.

Weil denn nun der Menſch der auß GOtt gebohren iſt/ nicht ſündiget/ und ſündigen kan/ ſo wird daran erkant/ welche Kinder GOttes und Kinder deß Teuffels ſind/ wie der Apoſtel ſaget/ v. 10. **Daran wirds offenbar/ welche die Kinder Gottes ſind / und die Kinder deß Teuffels. Wer nicht recht thut/ der iſt nicht von Gott/ und wer nicht ſeinen Bruder lieb hat.**

11. **Denn das iſt die Botſchafft / die ihr gehöret habt von Anfang/ daß wir uns untereinander lieben ſollen.**

12. **Nicht wie Cain/ der vom Argen war / und erwürget ſeinen Bruder. Und warumb erwürget er ihn? Daß ſeine Werck böſe waren/ und ſeines Bruders gerecht.**

Mercke hie/ daß ein Kind Gottes / und ein Kind deß Teuffels am Leben und Wercken von auſſen erkandt werde. Gleich wie der von GOtt iſt/ der nicht Sünde thut: Alſo iſt der nicht von GOtt/ ſondern Teuffel / der unrecht thut/ und ſeinen Bruder nicht lieb hat. Unrecht thun/ und nicht lieben / ſind teuffeliſche Eigenſchafften/ denn der Teuffel thut nichts denn Unrecht / er iſt in allen Dingen wider GOtt und Gottes Ordnung/ und befleiſſiget ſich Tag und Nacht/ daß er/ was recht und gut iſt/ hindere und auffhebe / und was unrecht und böß iſt/ pflantze/ fortſetze und erhalte. Darnach iſt er ohn alle Liebe/ er kan GOtt und Menſchen nicht lieben/ ſondern haſſet ſie ohn auffhören / und iſt ihr ewiger Feind auch derer/ die er mit Liſt und Trug in ſein Netze zeucht. Darumb alle die Menſchen die unrecht thun/ und den Bruder oder Nechſten nicht lieben/ die ſind nicht von Gott/ welches Natur iſt recht thun uñ lieben/ ſondern vom Teuffel/ welches Natur iſt unrecht thun/ und nit liebē. Ach was iſt denn die Welt voll Teuffels-Kinder/ denn da iſt ſo eine groſſe Menge derer/ die unrecht thun / und nicht den Nechſten lieben! Was ſihet und findet man jetzo in der Welt anders/ denn Unrecht/ Geitz/ Wucher/ Ungehorſam/ Frevel/ Muthwill / Liſt/ Betrug/

Teuffeliſche Werck und Eigenſchafften.

Teuffels Art und Natur.

Die Welt voll Teuffelskinder.

Early European Books, Copyright © 2012 ProQuest LLC.
Images reproduced by courtesy of The Royal Library, Copenhagen.
1,-269 4° 01429 Early European Books, Copyright © 2012 ProQuest LLC.
Images reproduced by courtesy of The Royal Library, Copenhagen.
1,-269 4° 1429

Betrug/Hoffarth/Hurerey/Fressen/Sauffen/Unbarmhertzigkeit/Haß/Zorn/Rachgier? Die Liebe der Gerechtigkeit und Tugend ist erloschen/ die Liebe deß Nechsten ist gestorben. Die gantze Welt lebet fast im Teuffel / und glaubet es nicht. Die Welt-Kinder thun Unrecht / und lieben nicht den Nechsten / und meynen/ daß sie gleichwol Kinder GOttes seyn / und seyn können. Aber wie der Teuffel nicht ist GOtt / also sind sie auch nicht Kinder GOttes. **Wer/** sagt der Apostel/ **Unrecht thut / und nicht seinen Bruder lieb hat/ der ist nicht von GOtt.** Darumb kan einer auß ihm selbst wissen und urtheilen/ ob er ein Kind Gottes/ oder Kind deß Teuffels sey. So er bey sich findet Unrecht/ und keine Liebe deß Nechsten/ so ist er nicht von GOtt / sondern vom Teuffel/ denn GOtt das in seinem Worte geboten / daß wir den Nechsten lieben sollen/ wie der Apostel sagt: **Das ist die Botschafft/ die ihr gehöret habt von Anfang/ daß wir uns untereinander lieben sollen / nicht wie Cain.** Das ist / nicht auff eine falsche und ertichtete Weise. Cain / da er wolte seinen Bruder betriegen und tödten / da stellete er sich freundlich gegen ihn/ und gieng mit ihm unter dem Schein der Liebe und Freundschafft auffs Feld/ uñ da er alleine mit ihm war/ uñ Gelegenheit hatte/ erhub er sich wider ihn/ und tödtet ihn/ Gen. IV. 8. Darumb ist Cain vom Argen/ vom Teuffel/ und hat keine andere Ursache seines Mords / denn daß seines Bruders Wercke sind gut/ gerecht/ und GOtt wolgefällig.

Erkäntnüß sein selbst.

Cains List und Mord.

Deß Cains Hertze ist noch in vielelen Menschen / welche den Nechsten zu betriegen / und in Unglück zu bringen / sich von aussen in Worten und Geberden freundlich erzeigen gegen ihn / und suchen immittelst Gelegenheit ihm zu fahen/ in Noth und Tod zu bringen / offt umb keiner andern Ursache/ denn daß sie seine Tugend / Gerechtigkeit und Göttliches Leben hassen/ und nicht leiden können/ wie auch an Saul zu sehen/ der dem David unter dem Namen und Schein der Freundschafft nach dem Leben getrachtet / wegen der Tugend / die in ihm gewesen / I. Samuel. XVIII. 28. 29. Das sind die allerbösesten Kinder deß Teuffels / welche nicht allein den Nechsten nicht lieben / sondern unter dem Schein der Liebe und Freundschafft ihn suchen zu verderben/ und thun ihm allerley Leyd und Unrecht / sonderlich wegen seiner rechten Wege und heiligen Wandels für GOtt. Wie kan die teuffliſche Unart und Boßheit besser an den Tag gegeben werden?

Cain lebet noch jetzo in vielen Menschen.

Welche die allerbösesten Kinder deß Teuffels sind.

USUS.

PRüffe dich/ O Mensch/ prüffe dich/ ob du seyst von GOtt geboren. So du nicht Sünde thust/ das ist/ so du die Sünde/ die in deinem Fleische wohnet/ und sich reget/ hassest; so du den Lüsten deß Fleisches widerstrebest / so du das Böse/ das du thust/ nicht wilt/ sondern hassest/ so Sünde dein Schmertz/

Probe eines auß GOtt gebohrnen.

Leyd und Klage ist / so du nach deinem inwendigen Menschen Lust hast an Gottes Wort / an Tugend / Gerechtigkeit und Wahrheit / so dein Hertz ist allezeit zu GOtt gerichtet / so du geistlich bist gesinnet / so du der Welt und weltlichen Lüste vergissest / so du in GOtt / deinen Ursprung / mit Liebe und Freude eylest / in ihm bleibest / und dich in ihm je mehr und mehr verwandelst / und dich nach seinem Willen allein zu leben befleissigest / so bist du aus GOtt gebohren / und bist ein wahres Kind GOttes. So du aber Unrecht thust und deinen Nechsten nicht liebest / das ist / so du dem Geitz / Wucher / Ungerechtigkeit / Zorn / Rachgier und Fleisches Lust bist ergeben / verlässest deinen Nechsten / oder übest an ihm Unbarmhertzigkeit / so bist du nicht von GOtt / sondern vom Teuffel / dessen Natur und Eigenschafft du hast angezogen. Ob du seyst böß / böser / und am allerbösesten / das wird aus deinen Wercken und Leben erkandt. Sihe zu / daß du nicht ein Cain seyst / nicht dich / den Nechsten zu verderben / einen Schein und betrieglich Bilde der Freundschafft annehmest / denn das ist teufflisch. Hüte dich / daß du niemand wegen der Tugend und Gerechtigkeit hassest / denn das ist der höchste Grad / der teufflischen Boßheit. Tugend soll man lieben und ehren / und nicht hassen.

Der Dritte Punct.

Vom Creutz der Kinder GOttes und Trost dawider.

Vom Creutz.

v. 13. **VErwundert euch nicht / sagt der Apostel / meine Brüder / ob euch die Welt hasset.**

DJe Welt kan die Kinder GOttes / die aus GOtt gebohren sind / und nicht sündigen / nicht leiden / sondern hasset und verfolget sie. Cain ist Abels Feind / Esau Jacobs / Saul Davids. Die Kinder GOttes sind **wie Schaffe unter den Löwen und Wölffen** / Matth. X. 16. **sie sind ein Greuel / Fluch und Fegopffer der Welt** / I. Cor. IV. 13. **ein Spott und Verachtung der Leute; sie sind wie ein Rose unter den Dornen / ihre Plage ist täglich neu** / Psalm. LXXIII. 14. Denn die Welt vom Teuffel getrieben / ruhet nicht / und höret nicht auff / die Kinder Gottes mit Worten und Wercken zu beschweren und anzutasten. Darüber aber sollen sie sich nicht verwundern. **Verwundert euch nicht** / sagt der Apostel / **daß euch die Welt hasset. Lasset euch die Hitze** / sagt Petrus I. Epist. IV. 12. **so euch begegnet nicht befrembden / als widerführe euch etwas seltzames.**

Betrübter Zustand der Kinder Gottes.

Es

Early European Books, Copyright © 2012 ProQuest LLC.
Images reproduced by courtesy of The Royal Library, Copenhagen.
1,-269 4° 01429 Early European Books, Copyright © 2012 ProQuest LLC.
Images reproduced by courtesy of The Royal Library, Copenhagen.
1,-269 4° 1429

Es ist aber kein Wunder/daß die Welt die Kinder GOttes hasset: Denn Warumb die Welt die Kinder Gottes hasse.

1. Die Welt oder Weltkinder haben mit dem Teuffel ein Natur / Hertz / Sinn / Art / Eigenschafft / Wille und Meynung. Darumb / gleich wie der Teuffel Christum/ und die Christo zugehören/hasset/und nicht leiden kan: Also thun auch seine Kinder.

2. Die Welt liebet das ihre/und das mit ihr eines Willens ist/und hasset/das anders wil/ denn sie wil. **Wäret ihr**/ sagt Christus Joh. XV. 19. **von der Welt/ so hätte die Welt das ihre lieb. Dieweil ihr aber nicht von der Welt seyd/ sondern ich habe euch von der Welt erwehlet/ darumb hasset euch die Welt. Ich habe ihnen**/ sagt Er in seinem Gebet zum Vatter Joh. XVII. 14. **dein Wort gegeben / und die Welt hasset sie/ denn sie sind von der Welt / wie denn ich auch nicht von der Welt bin.**

3. **Die nach dem Fleisch gebohren sind / hassen die nach dem Geist gebohren sind /** Gal. IV. 29. **Das Fleisch ist wider den Geist**/ Gal. V. 17. Was sind die Weltkinder anders denn Fleisch? Darumb hassen sie den Geist / oder was geistlich ist.

4. Die Welt hat Christum gehasset und verfolget/ darumb wird sie das seinen Dienern auch thun. Wie können die Glieder es besser haben / denn das Haupt. **Der Jünger ist nicht über seinen Meister / noch der Knecht über seinen Herrn. Es ist dem Jünger gnug/ daß er sey wie sein Meister/ und der Knecht wie sein Herr**/ Matth. X. 24. 25. 26. Joh. VIII. 52. **Haben sie den Haußvatter**/ einen Ketzer/ Antichrist/ Teuffel/ Belials Kind/ Auffrührer/ Verführer/ Gotteslästerer geheissen/ **wie vielmehr werden sie seine Haußgenossen also heissen**/ Luc. XI. 15. **So euch**/ sagt Er Joh. XV. 18. **die Welt hasset/ so wisset/ daß sie mich vor euch gehasset hat.**

5. Die Welt leget ihre alte Natur und Weise nicht ab / sondern bleibt als sie gewesen von Anfang. Der Teuffel höret nicht auff ein Teuffel zu seyn/ ob er wol offt wie ein GOtt sich anstellet.

Darumb wenn wir Kinder Gottes von der Welt und den Welt-Kindern werden gehasset und verfolget / sollen wir uns deß nicht verwundern / denn es kan nicht anders seyn / sondern die Welt leiden mit Gedult / ja Freude / denn es ist ein gut Zeichen/ von der Welt gehasset werden / und ist den Kindern Gottes gut und nütz; denn also wird ihr Glaube/ Liebe/ Gedult/ Hoffnung/ Sanfftmuth/ Demuth/ Gebet/ geübet und bewähret. Verfolgung der Welt/ den Kindern Gottes ein gut Zeichen.

Vom

Vom Trost wider das Creutz und Welt-Verfolgung.

Siebenerley Trost wider die Verfolgung der Welt.

DEr Apostel setzet siebenerley Trost wider der Welt Haß und Verfolgung/ darinnen der Sieg wider die Welt bestehet.

Erste Trost.

DIeser ist der selige Zustand der Kinder GOttes. **Wir wissen/** sagt der Apostel vers. 14. **daß wir aus dem Tod ins Leben kommen sind / denn wir lieben die Brüder. Wer den Bruder nicht liebet/ der bleibet im Tod.**

15. **Wer seinen Bruder hasset / der ist ein Todschläger / und ihr wisset daß ein Todschläger nicht hat das ewige Leben bey ihm bleibend.**

Seliger Zustand der Kinder GOttes unter dem Creutz.

Hie setzet der Apostel der Kinder Gottes seligen Zustand unter dem Creutz/ und desselben gewisse Zeichen.

Der selige Zustand ist/ daß sie sind aus dem Tod ins Leben kommen/ das ist/ sie sind von der Obrigkeit der Finsternüß und des Todes erlöset / und versetzet in das Reich des Lebens und Liechtes/ Col. I. 13. Davon sagt der Apostel Ephes. II. 4. 5. 6. **GOtt der da reich ist von Barmhertzigkeit / durch seine grosse Liebe/ da wir todt in Sünden waren / hat er uns sampt Christo lebendig gemacht / und hat uns sampt ihm aufferwecket / und sampt ihm in das himmlische Wesen gesetzet/ in Christo.**

Weil denn nun die Kinder GOttes aus dem Tode ins Leben kommen / und in Christo das Leben haben/ so hat die Welt an ihnen nichts/ so kan ihnen ihr Haß/ Feindschafft und Verfolgung nichts schaden. **Wer wil** / sagt der Apostel Rom. VIII. 35. seqq. **uns scheiden von der Liebe Gottes? Trübsal oder Angst? Oder Verfolgung? Oder Blösse? Oder Gefährligkeit? Oder Schwerdt? wie geschrieben stehet: Umb deinen Willen werden wir getödtet den gantzen Tag/ und sind geachtet für Schlacht-Schaafe. Aber in dem allen überwinden wir weit / umb deß willen der uns geliebet hat. Denn ich bin gewiß / daß weder Tod noch Leben / weder Engel noch Fürstenthumb/ noch Gewalt/ weder gegenwärtiges noch zukünfftiges/ weder hohes noch tieffes/ noch keine andere Creatur/ uns scheiden mag von der Liebe Gottes / die in Christo JEsu ist unserm HERRN. In der Welt/** sagt Christus Joh. XVI. 33. **habt**

ihr

Early European Books, Copyright © 2012 ProQuest LLC.
Images reproduced by courtesy of The Royal Library, Copenhagen.
1,-269 4° 01429 Early European Books, Copyright © 2012 ProQuest LLC.
Images reproduced by courtesy of The Royal Library, Copenhagen.
1,-269 4° 1429

ihr Angst / aber seyd getrost / denn ich habe die Welt überwunden. Gleich wie der Teuffel/ der Fürst dieser Welt / nichts gehabt an Christo: Also hat er auch nichts an den Dienern Christi.

Das Zeichen aber deß seligen Zustandes der Kinder Gottes/ nemlich/ daß sie aus dem Tod in das Leben gekommen / ist die Liebe deß Nechsten. **Wir wissen**/ sagt der Apostel/ **daß wir aus dem Tod in das Leben kommen / denn wir lieben die Brüder.** Die wahre Liebe deß Nechsten ist ein Zeichen und Zeugnüß der neuen Geburt/ deß wahren Glaubens/ und wahren Vereinigung mit Christo: wer den Nechsten liebet / der ist aus dem Tod in das Leben kommen/ der ist aus Adam in Christum versetzet/ und ist der Göttlichen Natur theilhafftig. **Wer aber**/ sagt der Apostel/ **nicht liebet/ der bleibt im Tod. Wer seinen Bruder hasset / der ist ein Todschläger/ und ihr wisset daß ein Todschläger nicht hat das ewige Leben bey ihm bleibend.** Gleich wie die wahre Lieb ist ein Zeugnüß der neuen Geburt: Also der Haß und Feindschafft ein Zeugnüß der alten. Wer den Nechsten hasset/ der lebet noch im alten Adam/ und im Teuffel/ bleibt im ewigen Tod/ Höll und Verdamnüß/ denn er ist ein Todschläger für GOtt.

Die wahre Liebe ein Zeichen der neuen Geburt.

Haß der alten Geburt.

Mercke hie / 1. Daß die Proba der Kindschafft GOttes im Hertzen lige/ denn die Liebe hat ihren Grund im Hertzen. Darumb/ wer wissen und erkennen wil/ ob er aus GOtt sey gebohren/ oder ob er aus dem Tod ins Leben sey kommen/ der gehe in sein Hertz / und frage nach der Liebe. Ist die wahre reine Liebe deß Nechsten da/ so ist Christus da/ so ist die neue Geburt geschehen/ so ist er aus dem Tod in das Leben kommen / denn die Fracht zeuget vom Baum / der Schatte vom Leibe. So aber keine Liebe im Hertzen/ sondern Haß / Zorn und Feindschafft/ so ist gewiß/ daß der Mensch nicht sey wiedergebohren/ sondern lebe im alten Adam/ und bleibe im Tod/ so er also bleibt und nicht erneuert wird/ nach dem Bild GOttes. Darumb so hat der Mensch seinen Richter im Hertzen/ und kan aus ihm selbst urtheilen/ ob er im Tod oder Leben sey/ ob er in Adam oder Christo lebe. Sein Hertz wirds ihm sagen und lehren/ ob er ein Kind Gottes/ oder ein Kind deß Teuffels sey.

Die Proba der Kindschafft Gottes ligt im Hertzen.

Des Menschen Richter im Hertzen.

2. Mercke/ daß der Todschläger im Hertzen sitze. **Wer**/ sagt der Apostel/ **seinen Bruder hasset / der ist ein Todschläger.** Das redet er aus Christi Munde. **Wer**/ sagt Christus Matth. V. 22. **mit seinem Bruder zürnet/ der ist deß Gerichts schuldig.** Die Welt-Kinder meynen/ daß der allein ein Todschläger sey/ der von aussen mit der Faust / oder andern Mitteln den Nechsten erwürget. Für der Welt und im weltlichen Gericht ist auch allein der ein Todschläger / der von aussen tödtet. Für GOtt aber / und in GOttes Gericht ist der ein Todschläger / der seinen Nechsten hasset / und mit ihm zürnet. Denn GOTT sihet auff das Hertz / auff den Ursprung deß eusserlichen Wercks / und urtheilet vom Menschen aus und nach sei-

Der Todschläger sitzet im Hertzen.

Haß/ für GOtt ein Todschlag.

Early European Books, Copyright © 2012 ProQuest LLC.
Images reproduced by courtesy of The Royal Library, Copenhagen.
1,-269 4° 01429 Early European Books, Copyright © 2012 ProQuest LLC.
Images reproduced by courtesy of The Royal Library, Copenhagen.
1,-269 4° 1429

nem Hertzen. Wie das Hertz ist/ also ist auch der Mensch für GOtt/böß oder gut. Denn Haß und Feindschafft ist der verbotene Baum im Menschen/ der eusserliche Todschlag ist desselben Frucht. Die Sünde ist ein unrein Hertz/ steckt im Willen/ Hertz und Gemüthe/ sie wird gebohren/ entstehet und geschicht im Hertzen für GOtt / der ein ewiger Geist ist/ ehe sie in die Früchte außbricht/ und sie ist für GOtt geschehen/ ehe sie sichtbar wird. Darumb so ist deß Menschen Hertz/ oder Geist / der wahre Todschläger / Hurer / Ehebrecher/ Dieb/ Mörder / Wucherer / Lästerer. Aus dem Hertzen gehen alle Sünde herfür/ und werden ein sichtbar Werck. So nun derhalben der ein Todschläger ist / der seinen Bruder hasset ; Ach GOtt/ was ist denn die Welt voll Todschläger! Wo findet man nicht Haß / Zorn und Feindschafft ? Wo siehet man nicht derselben Früchte und Wercke ? Derer sind sehr wenig/ die den Nechsten mit reinem Hertzen lieben. Darumb so hat der Teuffel in der Welt viel Kinder/ GOtt aber wenig.

Der Sünde Geburt.

Die Welt ist voller Todschläger.

3. **Mercke** / daß ein Todschläger aus dem Reich GOttes sey außgeschlossen / so er bey ihm bleibt/ das ist / so er nicht in der Zeit der Gnaden Busse thut. Denn alle Sünden / die nicht durch die heilige Busse vertilget werden/ schliessen auß dem Reiche Gottes. Wenn aber ein Todschläger nicht bey ihm bleibt / sondern in die wahre Busse gehet / so wird er zu Gnaden angenommen/ und bleibet ewiglich erhalten / denn die Gnaden-Thür stehet in Christo allen Geistarmen Sündern offen/ und wird niemand außgeschlossen/ es sey denn/ daß er sich selbst durch Unbußfertigkeit und Sicherheit außschliesse.

Ein Todschläger kompt nicht in GOttes Reich.

Andere Trost.

Dieser ist die Liebe Christi. **Daran** / sagt der Apostel v. 16. **haben wir erkandt die Liebe / daß er sein Leben für uns gelassen / und wir sollen auch das Leben für die Brüder lassen.**

17. **Wenn aber jemand dieser Welt Güter hat/ und sihet seinen Bruder darben/ und schleußt sein Hertz für ihm zu/ wie bleibt die Liebe Gottes bey ihm?**

18. **Meine Kindlein / lasset uns nicht lieben mit Worten / noch mit der Zungen/ sondern mit der That und Wahrheit.**

Die Liebe Christi ist ein grosser Trost der Kinder GOttes / in der Verfolgung. Denn was kan tröstlicher seyn / denn daß wir wissen/ ob uns schon die Welt hasset / daß dennoch Christus uns liebet / und wir seine Gnade und Freundschafft haben ? Darumb sollen wir Christi Liebe und Freundschafft/

der

der Welt Haß und Feindschafft entgegen setzen/ und nichts darnach fragen/ daß Teuffel und Welt mit uns zürnen/ wann Christus uns liebet. Christus unser Freund/ wird uns in seiner Gnaden-Hand wol erhalten und bewahren/ daß uns darauß niemand wird reissen können/ denn er ist grösser und mächtiger/ denn der Teuffel und gantze Welt/ Joh. X. 28. **Ich lebe/ sagt Er/ und ihr sollet auch leben/** Joh. XIV. 19.

Der Apostel aber zeiget hie an/

1. **Wie Christus seine Liebe gegen uns beweiset habe.**
2. **Wie wir uns halten sollen/ daß wir uns seiner Liebe zu trösten haben.**

Was anlanget die Liebe Christi/ so hat er dieselbe beweiset/ daß er sein Leben für uns gelassen. **Daran/** sagt der Apostel/ **haben wir erkandt die Liebe/ daß er sein Leben für uns gelassen.** Wer hat grössere Liebe/ denn der sein Leben lässet für seine Feinde? Rom. V. 6. Ephes. II. 5. Wir aber sind von Natur Feinde GOttes/ denn wir sind voll Sünde/ Untugend und Ungerechtigkeit. Weil aber Christus für uns/ seine Feinde/ stirbet/ so erscheinet daran die grosse Liebe Christi/ der uns mehr liebet denn sich selbst. So uns denn Christus geliebet/ da wir noch seine Feinde waren/ daß er sein Leben für uns gelassen/ wie viel mehr wird er uns lieben/ wenn wir durch die neue Geburt Kinder und Freunde GOttes geworden? Solte er uns aus Liebe wider Teuffel und Welt nicht schützen/ bewahren und erhalten? Darumb sollen wir uns seiner Liebe trösten und erfreuen/ und uns auch so halten/ daß wir seine Liebe mögen finden/ welches geschicht/ wenn wir nach Christi Exempel/ auch unsern Nechsten lieben. Wie wir aber denselben sollen lieben/ lehret der Apostel/ Nemlich: Christi Tod für uns ein Zeugnüß der grossen Liebe Christi.

1. **Sollen wir das Leben für die Brüder lassen.** Nicht allein aber lassen wir das Leben für den Nechsten/ wenn wir uns umb der Wahrheit und Evangelii Christi willen/ ihn im Glauben zu stärcken und zu erhalten/ lassen tödten/ wie die heiligen Apostel und Märtyrer gethan/ sondern wenn wir ihm nach allen unsern Kräfften und Vermögen dienen/ und uns nicht scheuen/ seinethalben aus Liebe Noth und Gefahr zu leiden. Darnach wenn wir unsere Göttliche Ampts-wercke mit solcher Treu und Fleiß/ dem Nechsten zu Nutz verrichten/ daß wir unsere Kräffte darüber verlieren/ und uns in der Liebe Diensten verzehren. Das heisset denn auch sein Leben für die Brüder lassen. Wie wir den Nechsten sollen lieben. Wie das Leben für den Nechsten zu lassen.

2. Wir sollen dem Nechsten die Wercke der Barmhertzigkeit beweisen/ und ihm in seinen Nöthen helffen. **Wenn aber/** sagt der Apostel vers. 17. **jemand dieser Welt Güter hat/ und sihet seinen Bruder darben/ und schleust sein Hertz für ihm zu/ wie bleibt die Liebe Gottes bey ihm?**

Early European Books, Copyright © 2012 ProQuest LLC.
Images reproduced by courtesy of The Royal Library, Copenhagen.
1,-269 4° 01429 Early European Books, Copyright © 2012 ProQuest LLC.
Images reproduced by courtesy of The Royal Library, Copenhagen.
1,-269 4° 1429

Mercke hie / daß die Unbarmhertzigkeit und die Liebe Gottes nicht bey einander stehen/und stehen können. Wer den Nechsten sihet Armuth/Mangel und Noth leiden/ und hat/ davon er ihm kan helffen/ und thut es nicht / sondern schleust sein Hertz/Hand und Mund für ihm zu/und nimpt sich seiner Nothdurfft nicht an/der ist ohne wahre Liebe Gottes/ der hat nicht Christi Hertz und Sinn/ ist derhalben kein wahres Kind Gottes.

3. Wir sollen eine warhafftige Liebe gegen den Nechsten haben. **Meine Kindlein**/ sagt der Apostel/ v. 18. **lasset uns nicht lieben mit Worten/ noch mit der Zungen / sondern mit der That und Wahrheit.** Was ist das Wort ohne Wercke? Was ist/ von aussen mit Worten und Geberden sich freundlich bezeigen / wenn in der That nichts wird geleistet? Wort und Wercke sollen bey einander seyn/ und mehr Wercke seyn/ denn Wort.

Wahre Liebe nützet dem Nechsten.

Das ist eine neue Liebe/die sich befleissiget dem Nechsten zu dienen und zu nützen. Eine Liebe ohne Wercke und Dienste/ist ein Wolcke ohn Regen/und Brunn ohn Wasser. Viel wollen das Ansehn haben/daß sie lieben/aber sie wollen die Liebe der Wercke nicht thun / sondern lassen es bey dem Schein / Namen und Wort bleiben. Darumb sind sie falsche Christen.

So wir uns nun also verhalten / daß wir unser Leben für unsere Brüder lassen / so wir ihnen die Wercke der Barmhertzigkeit beweisen / und nicht allein mit Worten und Zungen / sondern in der That und Wahrheit sie lieben / so haben wir uns der Liebe Christi im Creutz zu trösten. So wir wollen die Liebe Christi finden und ihrer geniessen/ so müssen wir auch selbst lieben / nach seinem Exempel/ das ist/ wie wahre Christen uns verhalten. So wir ohn Liebe sind / und nichts guts aus Liebe thun / so haben wir uns der Liebe und Freundschafft Christi im Creutz nicht zu trösten. So wir unsere Brüder aus Liebe nicht mit Worten und Wercken trösten / so wil Christus uns auch nicht trösten. Was wir wollen/daß Christus uns soll thun/das sollen wir unsern Nechsten auch thun. Daß viele so wenig Trost in Christi Liebe finden/ ist die Ursache/ daß sie andern keinen Trost aus Liebe mitgetheilet. Die wahre Liebe üben/ das sind die Personen/die Christi Liebe geniessen.

Wer seine Ohren zustopfft für dem Geschrey des Armen / der wird auch rufen und nicht erhöret werden.

Dritte Trost.

Dieser ist Erfahrung und Erkäntnüß sein selbst. **Daran** / sagt der Apostel v. 19. **erkennen wir/daß wir aus der Warheit sind.**

Das Creutz und die Verfolgung lehret uns/daß wir aus der Wahrheit sind/ das ist / daß wir aus GOtt sind gebohren / GOttes Kinder sind / und GOttes Geist/ Liecht/ Leben und Wahrheit in uns sey. Denn wenn das nicht wäre/ so würde die Welt uns nicht hassen / sondern lieben/ nicht unehren / sondern zieren

und

Early European Books, Copyright © 2012 ProQuest LLC.
Images reproduced by courtesy of The Royal Library, Copenhagen.
1,-269 4° 01429 Early European Books, Copyright © 2012 ProQuest LLC.
Images reproduced by courtesy of The Royal Library, Copenhagen.
1,-269 4° 1429

und ehren/ dann die Welt liebet und ehret das ihre. Darumb soll die Verfolgung uns nicht betrüben/ sondern erfreuen/ weil wir als Christen und Kinder GOttes leyden. Die Welt/ welche Lügen ist/ kan nicht anders denn die Wahrheit verfolgen. Das ist ein böß Zeichen/ wenn die Welt und Welt-Kinder uns lieben und ehren/ denn wir sind nicht auß der Wahrheit/ und wandeln nicht in der Wahrheit Christi.

Die Verfolgung ist ein Trost. Von der Welt geliebet und geehret werden/ ist ein böß Zeichen.

Darnach erkennen wir auch also in der Verfolgung/ daß wir auß der Wahrheit sind/ weil unser Glaube/ Liebe/ Hoffnung/ Gedult/ Demuth/ Sanfftmuth/ wahrhafftig erkant werden. Ausser dem Creutz und Verfolgung kennen wir uns selbst nicht/ und wissen nicht wie viel Wahrheit in uns ist. Wenn aber die Wasser der Verfolgung über uns kommen/ so sehen und erkennen wir/ wie viel Glaube/ Liebe/ Hoffnung/ Gedult/ Sanfftmuth/ Demuth/ oder Tugend in uns sey. Daß einer sich selbst erkenne/ dazu gehöret Anfechtung und Erfahrung/ ohne welche der Mensch ihm selbst unbekant ist.

Dz Creutz eine Pfrüfung deß wahren Christenthumbs im Menschen. Erkäntnüß sein selbst/ ist nicht ohn Anfechtung.

Vierdte Trost.

DJeser ist Fried und Ruhe deß Hertzens in GOtt. Und sagt der Apostel/ können unser Hertz für ihm stillen/ daß/ so uns unser Hertz verdammet/ daß Gott gröſſer ist/ denn unser Hertz/ und erkennet alle Ding.

Die gottlosen Welt-Kinder und Verfolger schmähen und lästern die Kinder GOttes/ und reden übel von ihnen/ wie von Ubelthätern/ ruffen sie auß für Ketzer und Antichristen/ Belials-Kinder/ Verführer/ 2. Cor. VI. 8. und sagen von ihnen/ **daß sie keine Hülffe bey Gott haben/ und Gott ihrer nicht achte**/ wie David und Christus haben erfahren/ und klagen/ Psal. III. 3. Pſ. XXII. 9. Dazu kompt die innerliche Anfechtung deß Hertzen/ und Unruhe der Seelen/ Pſ. XLII. 4. Pſ. LXXIII. 11. denn das Fleisch machet ihm allerley frembde und seltzame Gedancken/ von GOtt und GOttes Gericht/ wie an den Heiligen Gottes zu sehen. Darumb sind die Kinder GOttes von aussen und innen beschwehret.

Aber sie können wieder zur Ruhe kommen/ und ihr Hertz für GOtt stillen/ denn ihrem unruhigen Hertzen können sie fürhalten die Gröſſe Gottes/ **daß Gott gröſſer sey denn ihr Hertz**/ das ist/ daß Gottes Gnade/ Liebe/ Barmhertzigkeit/ Allmacht/ Wahrheit und Güte gröſſer sey/ denn ihre Sünde/ Noth und Anfechtung. Darnach der Welt Urtheil können sie entgegen setzen die Erkäntnüß und Allwissenheit Gottes/ der alle Ding erkennet.

Deß unruhigen Hertzen Ruhe.

Durch diesen Weg/ nemlich/ durch Betrachtung der grossen Gnade/ Liebe/ Barmhertzigkeit/ gnadenreiche Hülffe/ Zusage und Allwissenheit Gottes/ haben die Heiligen Gottes ihre Hertzen zu allen Zeiten gestillet/ und ihre innerliche

Weg zum göttlichen Sieg über die Feinde.

Early European Books, Copyright © 2012 ProQuest LLC.
Images reproduced by courtesy of The Royal Library, Copenhagen.
1,-269 4° 01429 Early European Books, Copyright © 2012 ProQuest LLC.
Images reproduced by courtesy of The Royal Library, Copenhagen.
1,-269 4° 1429

liche und eusserliche Anfechtung überwunden/ wie an David zusehen/ welcher seinem unruhigen Hertzen fürhält die Grösse GOttes. **Was/** sagt er/ Psalm XLII. 6. **betrübst du dich meine Seele/ und bist so unruhig in mir? Harre auff GOtt/ denn ich werde ihm noch dancken/ daß er meines Angesichtes Hülffe/ und mein Gott ist.** Da er auch im 13. Psalm über seiner Seelen Sorge und Hertzen-Angst geklagt/ schleußt er und sagt/ v. 6. **Ich hoffe aber darauff/ daß du so gnädig bist/ mein Hertz freuet sich/ daß du so gerne hülffest.** Also stillet er sein Hertz für GOtt/ durch die Grösse Gottes.

Darnach dem ungerechten Urtheil seiner Feinde/ setzet er allzeit entgegen das gerechte Urtheil/ Erkäntnüß und Allwissenheit Gottes/ und tröstet sich seiner Unschuld und Gerechtigkeit: **Gott/** sagt er/ Psalm LXIX. 6. **du weissest meine Thorheit/ und meine Schulden sind dir nicht verborgen.** Psalm XXVI. 1. **HErr/ schaffe mir recht/ denn ich bin unschüldig.**

Darumb so stehet der Sieg über die innerliche und eusserliche Anfechtung in der Zuflucht zu GOtt. Wenn das Hertz/ das unruhig worden/ sihet auff die Gnade/ Barmhertzigkeit/ Allmacht/ Wahrheit und Allwissenheit Gottes/ so wird es still/ und kompt zur Ruhe.

Fünffte Trost.

DJeser ist ein freyer Zugang zu GOtt im guten Gewissen. **Ihr Lieben/** sagt der Apostel/ v. 21. **so uns unser Hertze nicht verdampt/ so haben wir eine Freudigkeit zu GOtt.**

Ein gut Gewissen und gerechte Sache machē einen freudigen Muth.

Ein gut Gewissen/ und gerechte Sache machen einen freudigen Muth/ Hertz und Sinn in Christo/ oder GOtt. Weil die Kinder Gottes von der Welt verfolget werden/ und leyden/ nicht wie Diebe/ Mörder/ Hurer/ Ehebrecher/ oder die in ein frembd Ampt gegriffen/ sondern wegen der Gerechtigkeit/ Wahrheit und Gottseligkeit/ oder umb deß Namens und Worts Christi willen/ so haben sie Freudigkeit zu Gott/ sind mit allem das ihnen widerfähret/ wol zu frieden/ bekümmern sich nicht/ und ehren GOTT mit Freud und Dancksagung/ denn ihre Sache ist Gottes/ wie am Apostel Paulo zusehen/ welcher saget/ 2. Cor. IV. 8. 9. **Wir haben allenthalben Trübsal/ aber wir ängsten uns nicht/ uns ist bange/ aber wir verzagen nicht/ wir leyden Verfolgung/ aber wir werden nicht verlassen.** Die H. Märtyrer/ welche umb deß Namens Christi/ und Bekäntnüß der göttlichen Wahrheit sind von der gottlosen Welt erwürget/ die haben eine grosse Freudigkeit zu Gott gehabt/ sind getrost und unverzagt gewesen/ haben alle Marter/

Der H. Märterer Freudigkeit zu Gott.

Pein/

Pein/Noth/Gefahr/Schwerdt/Feur/Wasser/verachtet/und sind mit Freuden zum Tode gangen/ denn sie haben eine gerechte Sache und ein gut Gewissen/ das viel kan leyden. **Die Apostel/ da sie umb deß Namens Christi willen zu Jerusalem von den Phariseern waren gestäupet und geschlagen/ sind sie frölich von deß Raths Angesichte gangen/ daß sie würdig gewesen waren/ umb Christi Namens willen Schmach zu leyden/** Act. V. 41. Wenn das Hertz den Menschen nicht verdampt/ wenn er eine gute Sache und gut Gewissen hat/ so hat er Freudigkeit zu Gott/ und fürchtet sich nicht: Wenn aber sein Hertz ihn verdampt und anklagt/ wenn er wegen grober Laster und Untugend ein böß Gewissen hat/ und wie ein Ubelthäter leydet/ so fället aller Muth/ so ist Angst/ Furcht und Schrecken. Darumb soll man sich der innern und eussern Reinigkeit im gantzen Leben befleissigen/ auff daß man zur Zeit der Verfolgung eine Freudigkeit zu Gott habe.

Sechste Trost.

Dieser ist die Erhörung deß Gebets. **Und was wir bitten/** sagt der Apostel/ v. 22. **werden wir von ihm nehmen/ denn wir halten sein Gebot/ und thun was ihm gefällig ist.**

23. **Und das ist sein Gebot/ daß wir glauben an den Namen seines Sohnes JEsu Christi/ und lieben uns untereinander/ wie er uns ein Gebot gegeben hat.**

Die Kinder Gottes zur Zeit der Verfolgung haben ihre Zuflucht zu Gott/ und bitten von GOtt/ in Christi Namen/ Schutz/ Hülffe/ Krafft/ Stärcke/ Rath/ Trost/ Liecht/ Gnade/ Erlösung und Sieg. Solch ihr Gebet ist nicht umbsonst und vergebens/ sondern kräfftig: Sie nehmen von GOtt was sie bitten/ sie erlangen was sie begehren/ nach der Zusage GOttes/ Matth. VII. 7. **Bittet/ so werdet ihr empfangen/ suchet/ so werdet ihr finden/ klopffet an/ so wird euch auffgethan.** Die Heiligen Gottes bitten nichts/ ohne was zu Gottes Ehr/ und zu ihrem Leben und Seligkeit in GOtt gereichet/ darumb werden sie auch erhöret/ und ob sie wol nicht allezeit finden den eusserlichen Trost und Erlösung/ so finden sie doch den innerlichen Trost/ Liecht und Gnade Gottes/ denn ihr Gebet ist ohne Frucht/ sie erlangen allezeit das Beste und Edelste. Solche Erhörung deß Gebets ist nun ihr grosser Trost/ denn darauß erkennen sie/ daß GOtt ihr gnädiger GOtt sey. **Das ist/** sagt David Psal. CXVI. 1. 2. **mir lieb/ daß der HErr meine Stimme und mein Flehen höret/ daß er sein Ohr zu mir neiget/ drumb wil ich mein Lebenlang ihn anruffen.**

Mer-

Early European Books, Copyright © 2012 ProQuest LLC.
Images reproduced by courtesy of The Royal Library, Copenhagen.
1,-269 4° 01429 Early European Books, Copyright © 2012 ProQuest LLC.
Images reproduced by courtesy of The Royal Library, Copenhagen.
1,-269 4° 1429

Auß was Hertzen man beten soll.

Mercke aber hie/ 1. Daß das Gebet/ so es solle erhöret werden/ geschehen müsse in Christlichem Leben/ oder gehen müsse auß einem Christlichen Hertzen/ denn der Apostel sagt: **Was wir bitten/ das werden wir von ihm nehmen/ denn wir halten sein Gebot/ und thun was ihm gefällig ist.** GOtt erhöret nicht das Gebet derer/ die in Sünden wider das Gewissen leben/ und dem Fleische in allerley Wollüsten dienen/ denn sie sind mit ihrem Wesen für GOtt/ der heilig ist/ ein Greuel. **Wo ich**/ sagt David/ Psalm. LXVI. 18. **Unrechts führete in meinem Hertzen/ so würde der HErr nicht hören. Wenn ihr schon**/ sagt GOtt zu den gottlosen Juden/ Esa. I. 15. **eure Hände außbreitet/ so verberge ich doch meine Augen von euch/ und ob ihr schon viel betet/ so höre ich doch euch nicht/ denn eure Hände sind voll Bluts.** Es. LIX. 2 **Eure Untugend scheiden euch und euren Gott von einander/ und eure Sünde verbergen das Angesichte von euch/ daß ihr nicht gehöret werdet.** vers. 3. **Denn eure Hände sind mit Blut beflecket/ und eure Finger mit Untugend/ eure Lippen reden Falschheit/ und eure Zunge tichtet Unrechts.** Darumb/ soll das Gebet von GOtt erhöret werden/ so muß es in einem göttlichen Leben geschehen. Wer Gottes Gebot hält/ und thut was ihm gefällig ist/ der wird durch sein Gebet von GOtt nehmen und empfangen. Niemand gedencke/ daß er von GOtt etwas werde erlangen zu seinem Leben/ so er nicht in GOtt lebet. Daß viel Menschen beten/ und nicht erhöret werden/ ist kein andere Ursache/ denn daß sie in Untugend leben/ und GOtt nicht fürchten. Wie kan GOtt das Gebet erhören/ das auß einem unreinen und fleischlichem Hertzen gehet? Wie kan sich GOTT der Heilige und Reine/ nahen zu einem Menschen/ der sich nicht zu ihm nahet/ durch ein heilig Leben? Es ist nicht gnug/ daß man bete/ sondern man muß recht beten/ man muß **im Geist und Wahrheit**/ das ist im heiligen Leben und Wandel beten/ in der Busse und Furcht Gottes/ welche/ so nicht ist/ ist das Gebet nichts.

Ursache der nicht Erhörung deß Gebets vieler Menschē.

Das göttliche Leben ist nit eine Ursache der Erhörung/ sondern der Weg.

Es ist aber das göttliche Leben nicht eine Ursache der Erhörung/ sondern der rechte Weg zur Erhörung. GOtt hat es also geordnet/ daß er wolle erhören das Gebet derer/ die sein Gebot halten/ was ihm gefällig ist/ thun/ und sich in der Gottseligkeit üben. Die Gnade Gottes/ oder GOtt und eine heilige betrübte Seele werden geeiniget. Wer auff dem Wege gehet/ den GOtt verordnet/ das ist/ im Christlichen und bußfertigen Leben betet/ der wird von Gott erhöret.

Worin ein Christlich Leben bestehet.

Mercke/ 2. worin ein Christlich Leben/ darin man beten soll/ bestehe/ nemlich in wahren Glauben an Jesum Christum/ und in wahrer Liebe deß Nechsten. **Und das**/ sagt der Apostel/ v. 23. **ist sein Gebot/ daß wir gläuben an den Namen seines Sohnes Jesu Christi/ und lieben uns**

uns untereinander / wie er uns ein Gebot gegeben hat. Zuvor hat der Apostel gesagt / daß / wenn wir beten / von ihm nehmen / denn wir halten seine Gebot. Was nun aber das für ein Gebot sey / zeiget er an / nemlich / daß man an JEsum Christum seinen Sohn gläube / und den Nechsten liebe. Die Summa deß gantzen Christenthumbs / bestehet im wahren Glauben und wahrer Liebe. Wer an den Sohn Gottes JEsum Christum glaubet / und seinen Nechsten in GOtt liebet / der ist ein wahrer Christ. Darumb / wer nun wil in seinem Gebete erhöret werden / der muß wie ein Christ beten / im wahren Glauben und wahrer Liebe. Das Gebet / das GOtt annimpt und erhöret / das muß fliessen und gehen auß dem Glauben und der Liebe. So nicht ist Glaube und Liebe / ist das Gebet umbsonst. Der Unglaube / Haß / Zorn / Neid / Feindschafft / Rachgier / und alle andere Wercke deß Fleisches / die machen das Gebet zu nichte. Darumb wenn der Mensch wil beten / soll er sich prüffen / und sehen / ob er auch im Glauben und Liebe stehe / und darin bete. So er im Glauben und Liebe betet / hat er den Trost daß er erhöret werde.

Summa deß gantzen Christenthumbs.

Siebende Trost.

DJeser ist wahre Vereinigung mit GOtt. **Und** / sagt der Apostel / v. 24. **wer seine Gebot hält / der bleibet in ihm / und er in ihm; und daran erkennen wir / daß er in uns bleibet / an dem Geist / den er uns gegeben hat.**

Das ist ein edler und lieblicher Trost der Kinder Gottes / zur Zeit der Verfolgung / daß sie mit GOtt / dem höchsten Gut seynd vereiniget / daß GOtt ist in ihnen / und sie in GOtt. Was kan ihnen denn die Verfolgung schaden? Ist GOtt mit ihnen / wer kan denn zu ihrem Verderben wider sie seyn? Wer wil GOtt und sie scheiden? Und weil GOtt und sie sind eins / und GOtt ist daselbst Mensch / so ist GOTT auch da empfindlich Liebes und Leydes / Esa. LXIV. 9. Darumb / **wer sie anrührt und antastet / der rühret Gott an / und seinen Augapffel** / Zach. II. 8. **Ich bin** / sagt der HErr zum Saul / Act. IX. 5. **JEsus / den du verfolgest.** GOtt leydet / aber Christus in den Gläubigen / und masset ihm ihr Leyden an / wegen der Vereinigung.

Die Vereinigung mit GOtt ist ein lieblicher Trost.

Mercke hie / 1. Daß die Vereinigung mit GOtt sey und bleibe im Glauben / und göttlichem und heiligem Leben. **Wer** / sagt der Apostel / **seine Gebot hält / der bleibet in ihm / und er in ihm.** Niemand kan mit Gott eins seyn / es sey denn daß er Gottes Gebot halte / das ist / an JEsum Christum glaube / und den Nechsten liebe / oder in der Gottseligkeit sich übe.

Wo sie zu finden.

Early European Books, Copyright © 2012 ProQuest LLC.
Images reproduced by courtesy of The Royal Library, Copenhagen.
1,-269 4° 01429 Early European Books, Copyright © 2012 ProQuest LLC.
Images reproduced by courtesy of The Royal Library, Copenhagen.
1,-269 4° 1429

Die Vereinigung mit GOtt/ geschicht durch den Glauben und die Liebe/ und wird dadurch und darin erhalten und bewahret.

Zeichen derselben.

2. **Mercke**/ daß das Zeichen der Vereinigung mit GOtt/ sey die Gabe deß H. Geistes. **Daran**/ sagt der Apostel/ **erkennen wir**/ **daß er in uns bleibet**/ **an dem Geist**/ **den er uns gegeben hat.** Wenn Christus sich der gläubigen Seelen gibt/ so gibt er ihr auch seinen Geist. Drumb so ist der Heilige Geist ein Zeuge der Gegenwart Christi im Hertzen/ denn da der Geist Christi ist/ da ist auch Christus. Der H. Geist aber hat seine kräfftige Werck im Hertzen/ er betet und seufftzet darin/ **schreyet**/ **Abba lieber Vatter**/ **gibt unserm Geist Zeugnüß daß wir Gottes Kinder sind**/ Rom. VIII. 16. Er würcket darin heilige Andacht/ Liebe/ Fried/ geistliche Armuth/ Verschmähung der Welt/ Haß der Sünde/ und Liebe der Tugend/ er führet das Hertz auß der Zeit in Ewigkeit/ und reiniget es je mehr und mehr. So lang nun der H. Geist im Hertzen wohnet und würcket/ so lange ist auch da Christus/ denn Christus und sein Geist sind ungescheiden. Darumb erkennen wir an dem Geist Christi daß Christus in uns sey und bleibe. Wenn der H. Geist weichet/ und nicht mehr da ist/ so ist Christus gewichen/ und ist nicht mehr da.

Der H. Geist ein Zeuge der Gegenwart Christi im Hertzen.

Werck deß H. Geistes im Hertzen.

Das ist nun der siebenfältige Trost der Kinder Gottes/ zur Zeit der Verfolgung/ welchen sie sollen für Augen haben/ und sich erinnern/

1. Daß sie im seligen Stande seyn/ das ist/ auß dem Tode ins Leben kommen/ wie solches die Liebe deß Nechsten bezeuget.
2. Daß Christus sie hertzlich liebet.
3. Daß sie gewar werden und erkennen/ daß sie auß der Wahrheit und GOtt sind.
4. Daß ihr Hertz in GOtt Ruhe und Friede findet.
5. Daß sie einen freyen Zugang zu GOtt haben.
6. Daß GOtt ihr Gebet erhöret.
7. Daß sie mit GOtt vereiniget sind.

Das Leben in Christo/ die Liebe Christi/ die Erkäntnüß sein selbst/ der Fried und die Ruhe in GOtt/ der freye Zugang zu GOtt/ die Erhörung deß Gebets/ und Vereinigung mit GOtt/ sollen der Kinder GOttes im Creutz und Verfolgung/ Trost/ Stärcke/ Freud/ Leben/ Sieg und Triumph seyn.

USUS.

Trost wider der Welt Verfolgung.

WEil du/ O Mensch Gottes/ bist von GOtt/ und nicht von der Welt/ so kan dich die Welt nicht leiden/ sondern hasset und verfolget dich. Laß dich aber nicht irren/ sondern tröste dich/ daß du auß dem Tode in das Leben kommen bist/ und auß dem Reich deß Teuffels erlöset/ und versetzet in

das

das Reich Christi/ darin Leben und Seligkeit ist. Deß kanst du gewiß seyn/ so du deinen Nechsten liebest/ und ihm die Werck der Barmhertzigkeit in der Noth erzeigest.

Tröste dich/ daß/ da die Welt dich hasset/ daß Christus dich liebe/ und dein treuer Freund sey/ welches er beweiset in der That/ da er sein Leben für dich gelassen. Der Liebe Christi bist du versichert/ so du auch dein Leben für die Brüder läsest/ und dich der Noth deines Nechsten treulich annimbst.

Tröste dich/ daß die Verfolgung der Welt darzu dir nütze/ daß du in dich selbst geführet wirst/ und erkennest/ daß du auß der Wahrheit und Gott seyst.

Tröste dich daß du in der Unruhe/ die von der Welt ist/ Fried und Ruhe in GOtt findest/ denn Gott ist gröſſer denn dein Hertz/ und erkennet alle Ding. Darumb kanst du süſſiglich in Gott ruhen.

Tröste dich/ daß/ da du bist von jederman verstossen und verlassen/ daß du zu Gott einen freyen Zugang habest/ daß Gott dich annehme/ und für dich sorge.

Tröste dich/ daß dein Seufftzen und Gebet/ daß auß einem Christlichen Hertzen in der Noth und Elende zu Gott gehet/ Gott angenehm und lieb sey. So du keinen Rath und Trost findest auff Erden/ so findest du im Himmel.

Tröste dich/ daß du mit Gott dem höchsten Gut bist durch ein unauffl öſſliches und ewiges Band der Liebe vereiniget/ und seines Christi und Geistes bist theilhafftig worden. Wer wil dich von ihm scheiden? Laß dich an ihm allein genügen/ denn du findest in ihm alles/ das dein Hertz mag begehren.

Das vierdte Capitel.

1. IHr Lieben/ glaubet nicht einem jeglichen Geist/ sondern prüfet die Geister/ ob sie von (auß) GOtt sind/ denn es sind viel falsche Propheten außgegangen in die Welt.

2. Daran solt ihr den Geist Gottes erkennen. Ein jeglicher Geist/ der da bekennet/ daß JEsus Christus ist in das Fleisch kommen/ der ist von Gott.

3. Und ein jeglicher Geist/ der da nicht bekennet/ daß Jesus Christus ist in das Fleisch kommen/ der ist nicht von GOtt/ und das ist der Geist deß Widerchrists/ von welchem ihr habt gehöret/ daß er kommen werde/ und ist jetzt schon in der Welt.

4. Kindlein/ ihr seyd von Gott/ und habt jene überwunden. Denn der in euch ist/ ist gröſſer/ denn der in der Welt ist.

Early European Books, Copyright © 2012 ProQuest LLC.
Images reproduced by courtesy of The Royal Library, Copenhagen.
1,-269 4° 01429 Early European Books, Copyright © 2012 ProQuest LLC.
Images reproduced by courtesy of The Royal Library, Copenhagen.
1,-269 4° 1429

5. Sie sind von der Welt/ darumb reden sie von der Welt/ und die Welt höret sie.

6. Wir sind von GOtt/ und wer GOtt erkennet/ der höret uns. Welcher nicht von GOtt ist/ der höret uns nicht. Daran erkennen wir den Geist der Wahrheit/ und den Geist deß Irrthumbs.

7. Ihr Lieben/ lasset uns untereinander lieb haben/ denn die Liebe ist von GOtt/ und wer lieb hat/ der ist von Gott gebohren/ und kennet Gott.

8. Wer nicht lieb hat/ der kennet GOtt nicht/ denn GOtt ist die Liebe.

9. Daran ist erschienen die Liebe Gottes gegen uns/ daß Gott seinen eingebohrnen Sohn gesandt hat in die Welt/ daß wir durch ihn leben sollen.

10. Darinne stehet die Liebe/ nicht daß wir Gott geliebet haben/ sondern daß er uns geliebet hat/ und gesandt seinen Sohn/ zur Versöhnung für unsere Sünde.

11. Ihr Lieben/ hat uns Gott also geliebet/ so sollen wir uns auch untereinander lieben.

12. Niemand hat Gott jemals gesehen: So wir uns untereinander lieben/ so bleibet GOtt in uns/ und seine Liebe ist völlig in uns.

13. Daran erkennen wir/ daß wir in ihm bleiben/ und er in uns/ daß er uns seinen Geist gegeben hat.

14. Und wir haben gesehen/ und zeugen/ daß der Vatter den Sohn gesandt hat/ zum Heyland der Welt.

15. Welcher nun bekennet/ daß JEsus Gottes Sohn ist/ in dem bleibet Gott/ und er in Gott.

16. Und wir haben erkandt und geglaubet die Liebe/ die Gott zu uns hat. Gott ist die Liebe/ und wer in der Liebe bleibet/ der bleibet in Gott/ und Gott in ihm.

17. Daran ist die Liebe völlig bey uns/ auff daß wir eine Freudigkeit haben/ am Tage deß Gerichtes/ denn gleich wie er ist/ so sind wir auch in dieser Welt.

18. Furcht ist nicht in der Liebe/ sondern die völlige Liebe treibet die Furcht auß/ denn die Furcht hat Pein: Wer sich aber fürchtet/ der ist nicht völlig in der Liebe.

19. Las-

19. Lasset uns ihn lieben/ denn er hat uns erst geliebet.
20. So jemand spricht: Ich liebe GOTT/ und hasset seinen Bruder/ der ist ein Lügner. Denn wer seinen Bruder nicht liebet/ den er sihet/ wie kan er GOtt lieben/ den er nicht sihet?
21. Und diß Gebot haben wir von ihm/ daß/ wer GOtt liebet/ daß er auch seinen Bruder liebe.

Haupt-Summa dieses Capitels.

Hie wird beschrieben

1. Die nothwendige Christliche Fürsichtigkeit und Sorgfältigkeit der Kinder Gottes.
2. Welches ihre Heilige Ubung im gantzen Leben seyn soll.

Der erste Punct.

Dieser wird begriffen in den ersten sechs Versen/ darin beschrieben wird/ die nothwendige Christliche Sorgfältigkeit und Fürsichtigkeit/ welche bestehet in Prüffung

1. Der Lehrer.
2. Sein selbst.

Von Prüffung der Lehrer.

Vers. 1. Ihr Lieben/ gläubet nicht einem jeglichen Geist/ sondern prüffet die Geister/ ob sie von GOtt sind/ denn es sind viel falsche Propheten außgangen in die Welt.

2. Daran solt ihr den Geist Gottes erkennen. Ein jeglicher Geist/ der da bekennet/ daß JEsus Christus ist in das Fleisch kommen/ der ist von GOtt.

3. Und ein jeglicher Geist/ der das nicht bekennet/ daß JEsus Christus ist in das Fleisch kommen/ der ist nicht von Gott: und das ist der Geist deß Widerchrists/ von welchem ihr habt gehöret/ daß er kommen werde/ und ist schon in der Welt.

Erklärung.

Hie ist zubetrachten/

1. Daß die Prüffung der falschen Lehrer hochnötig sey.
2. Wie die Prüffung geschehen soll/ oder welch der Grund der Prüffung sey.

Early European Books, Copyright © 2012 ProQuest LLC.
Images reproduced by courtesy of The Royal Library, Copenhagen.
1,-269 4° 01429 Early European Books, Copyright © 2012 ProQuest LLC.
Images reproduced by courtesy of The Royal Library, Copenhagen.
1,-269 4° 1429

Vom Ersten.

Ketzer des Teuffels Früchte.

ES sind zu allen Zeiten falsche Propheten / Lehrer und Irrgeister in die Welt außgegangen/ sonderlich zur Zeit Christi/ im Neuen Testamente/ durch deß Teuffels Haß / Neyd und Boßheit. Denn gleich wie Christus zu allen Zeiten in die Welt aus Liebe/ Gnade und Barmhertzigkeit/ gesandt treue und reine Lehrer/ zu bauen und pflantzen sein Reich und Gemeine/ Epheſ. IV. 12. seqq. Also hat der Teuffel zu allen Zeiten falsche Propheten und Lehrer/ aus Haß und Feindschafft/ wider Christum / sein Reich der Finsternüß zu bauen/ und Christi Reich des Liechtes zu hindern und zerstören / in die Welt gesandt / wie solches die Historien bezeugen / und die Erfahrung lehret. Wer kan alle die zehlen und wissen / in welcher Hertz und Mund er ein falscher Geist gewesen ? Wie ist ihrer eine so grosse Summa und Menge ? Haben nicht die heiligen Lehrer und Freunde Christi/ in welcher Hertz und Mund der Geist Christi/ ein Geist der Wahrheit gewesen/ mit den Belials-Kindern und falschen Geistern zu allen Zeiten müssen streiten/ und ihren Lügen widersprechen ? Sonderlich sind in der letzten Zeit / da das Liecht Christi aus der Finsternüß herfür geleuchtet/ viel falsche Propheten und Lehrer vom Lügengeist erwecket/ unter welchen die fürnemsten sind die Calviniſten und Photiniani/ die grossen Feinde der Ehr und Herrligkeit JEsu Christi.

Streit der Kinder GOttes mit den Ketzern.

Weil denn nun durch des Teuffels Getrieb so viel falsche Propheten und Lehrer in die Welt außgehen/ und suchen durch ihre Lügen die Seelen zu verführen und zu verderben/ so ist grosse Fürsichtigkeit nöthig / daß man nicht betrogen/ und vom Wege der Wahrheit abgeführet werde / Matth. VII. 15.

Darumb wil nun der Apostel/ **erstlich**/ daß wir nicht einem jeglichem Geist sollen glauben. **Meine Lieben**/ sagt er/ **glaubet nicht einem jeglichem Geist.** Wir sollen nicht/ was dieser oder jener sagt/ schreibet und lehret/ alsbald für Wahrheit annehmen/ und demselben ohne Erkäntnüß zufallen/ denn das ist sehr gefährlich. Wer leicht und bald gläubet / der wird leicht und bald betrogen. In Glaubens Sachen/ daran die ewige Seligkeit gelegen/ ist groß auffmercken nöthig. Darumb sagt Christus Matth. XXIV. 24. seqq. **Es werden falsche Christi und falsche Propheten auffstehen / und grosse Zeichen und Wunder thun. So alsdenn jemand zu euch wird sagen: Siehe/ hie ist Christus/ oder da / so solt ihrs nicht glauben / wenn sie zu euch sagen werden / sihe / er ist in der Wüsten/ so gehet nicht hinauß / sihe / er ist in der Kammer/ so gläubets nicht.**

Wege/ für den Irr-

Darumb ist der erste Weg/ sich für den Irrgeistern zu hüten/ ihnen nicht gläuben/ und ihrer Lügen nicht zufallen. Wer ihnen nicht glaubet/ bleibt unbetrogen.

Der

Der andere Weg ist / die Geister prüffen / ob sie von GOtt sind / das ist / ob ihr Wort und Lehre fliesse aus dem Heiligen Geist / göttlichem Liecht und Warheit / ob sie mit deß Heiligen Geistes Sprache / Zunge / Hertz / Sinn und Meynung überein stimme / ob Christi Name und Ehr lauterlich gesucht und gemeynet wird. Denn wer nicht fürnemlich auff Christum sihet / nicht ihn verkläret / erhöhet / erhebet / groß und herrlich machet / nicht alles Leben / Segen / Liecht / Trost / Hülffe in ihm einschleuft / der ist nicht von GOtt / denn Christus ist und soll alles in allem seyn / Er soll aller Lehre / Summa / Kern / Ziel / Zweck und Ende seyn. geistern sich zu hüten.

Vom Andern.

Wie man die Geister soll prüffen und erkennen.

Vers. 2. **DAran / sagt der Apostel / solt ihr den Geist Gottes erkennen. Ein jeglicher Geist / der da bekennet / daß JEsus Christus ist in das Fleisch kommen / der ist von GOtt.**

3. **Und ein jeglicher Geist / der da nicht bekennet / daß JEsus Christus ist in das Fleisch kommen / der ist nicht von Gott: und das ist der Geist deß Widerchrists / von welchem ihr habt gehöret / daß er kommen werde / und ist schon in der Welt.**

Hie zeiget der Apostel an / daß man einen jeglichen Geist oder Lehrer prüffen und erkennen soll und könne / an seiner Sprache / Zunge / Rede / Lehre und Bekäntnüß / denn darin ist entweder Wahrheit und Liecht / oder Finsternüß und Lügen. Die Bekäntnüß bringet mit das Erkäntnüß und Urtheil. Wenn man deß Geistes Auffage und Wort hat / so kan man von ihm urtheilen. Sein Wort ist sein Richter. Wie eines jeglichen Geistes Bekäntnüß ist / also ist auch sein Ursprung / entweder GOtt oder Teuffel. Wer nun das bekennet und lehret / daß JEsus Christus ist in das Fleisch kommen / der ist von GOtt. Woran ein jeglicher Geist oder Lehrer erkant werde.

Bekennen und lehren / daß JEsus Christus in das Fleisch kommen / ist / bekennen und lehren / nicht allein / daß JEsus Christus sey ein wahrer GOtt und Mensch / in einer Person / sondern daß die Menschheit oder das Fleisch Christi / sey der Göttlichen Majestät / Ehr und Herrligkeit theilhafftig / daß Gott mit / in und durch das Fleisch alles thue / daß in Christo alle Fülle wohne / daß er alles sey / in der grossen Welt / alles in der kleinen / daß alles in ihme sey geschlossen / und von ihme sey beschlossen / daß er nach beyden Naturen in Kirchen / Himmel und Menschen Hertz gegenwärtig sey / und alles guts würcke / und sich selbst durch Was es sey / bekennen / daß JEsus Christus in das Fleisch kommen.

den

den Glauben mittheile/ daß er der einige Grund der Seligkeit/ der einige Brunn alles Lebens und Segens sey/ und ausser ihm nichts denn Fluch/ Tod Hölle und Verdammnüß sey/ daß sein Leben sey das allerbeste Leben/ und das einige vollkommene Exempel / darnach deß Menschen Leben soll gebildet und gerichtet seyn. Wer das bekennet/ der ist von GOtt / in deß Hertz und Mund ist der H. Geist/ die Salbung die ihn allerley lehret / und Christum verkläret. Summa / wer das bekennet/ und lehret/ daß JEsus Christus wahrer GOtt und Mensch/ sey alles dem Menschen/ alles im Menschen/ alles umb deß Menschen willen / und sey allein seine Gerechtigkeit/ Leben/ Liecht/ Trost und Seligkeit/ der ist von Gott/ und aus der Wahrheit. Denn GOtt ist Fleisch worden / oder in das Fleisch kommen/ allein zu diesem Ende/ daß er den Menschen erhalte / und selig mache.

Die Menschwerdung Gottes der Haupt-Grund alles Guts.

Die Menschwerdung deß Sohns GOttes / oder seine Ankunfft in das Fleisch/ ist der Haupt-Grund alles Guts/ ist der Anfang und Ende der Seligkeit/ ist der einige Brunn deß Lebens/ ist eine Vereinigung Himmels und der Erden/ ist der einige Weg zum Himmel/ ist das einige Fundament alles Trostes/ im Alten und Neuen Testament. Darumb ist das ein edler und göttlicher Lehrer / der das Ende der Menschwerdung Christi recht sihet und lehret / der GOtt und Menschen in Christo einiget/ der den Menschen aus Adam in Christum führet/ und in Christo allein bauet/ der Christum mit allen seinen lieben Wercken in den Menschen schleust / und ihn zum König im Tempel deß menschlichen Hertzen setzet; denn er bekennet / daß JEsus Christus sey in das Fleisch kommen.

Wer ein göttlicher Lehrer sey.

Wer ein falscher Lehrer sey.

Wer aber das nicht bekennet / daß JEsus Christus sey in das Fleisch kommen/ wer nicht bekennet und lehret / daß JEsus Christus sey ein wahrer GOtt und Mensch / daß die göttliche und menschliche Natur eine ewige und liebliche Gemeinschafft untereinander haben / daß Christus sey auch nach dem Fleisch ein HERR über alles / daß er sey die Versöhnung für aller Menschen Sünde/ daß er in der Christlichen Kirchen und Hertzen der Kinder GOttes sey gegenwärtig/ wohne und würcke darin/ daß in ihm allein das Leben und Seligkeit sey. Wer/ sage ich/ das nicht bekennet und lehret/ der kennet Christum nicht/ der sihet nicht das Ende der Menschwerdung Christi / der verstehet nicht den Sinn der heiligen Schrifft/ der verläugnet Christum/ und darumb ist er vom Teuffel/ und nicht von GOtt. **Und das/** sagt der Apostel / **ist der Geist deß Wider-Christs/ von welchem ihr habt gehöret/ daß er kommen werde/ und ist schon in der Welt.**

Mercke hie / daß die Bekäntnüß und Lehre/ daß JEsus Christus nicht sey in das Fleisch kommen/ sey deß Antichrists Lehre.

Dieser solte zur Zeit Johannis noch kommen/ und war doch. Er war in den Fürläuffern/ in Ebione/ Cerintho/ und darnach in Arrio/ dem Hauptketzer/ welcher die Gottheit JEsu Christi verläugnet/ und gelehret / daß nicht GOtt/ oder der Sohn Gottes in das Fleisch kommen. Das war eine greuliche Gotts-

läste-

Early European Books, Copyright © 2012 ProQuest LLC.
Images reproduced by courtesy of The Royal Library, Copenhagen.
1,-269 4° 01429 Early European Books, Copyright © 2012 ProQuest LLC.
Images reproduced by courtesy of The Royal Library, Copenhagen.
1,-269 4° 1429

läſterung. Aus dieſem iſt gebohren der groſſe Antichriſt/der zur Zeit Johannis noch kommen ſolte/nemlich/der Mahomet/welcher gantz verläugnet/daß Gott einen Sohn von Ewigkeit gezeuget. Urſprung deß Mahomets.

Darnach war der groſſe Antichriſt in vielen andern zur Zeit Johannis / nemlichen in denen/die Chriſti wahre Menſchheit verläugnet/ und die Seligkeit auſſer Chriſto in Menſchen-Wercke/ Orden und Ceremonien und andere Dinge geſetzt. Aus dieſen iſt gebohren der Römiſche Antichriſt/der auch zur Zeit Johannis noch kommen ſolte. Dieſer/ob er wol nicht läugnet/daß JEſus Chriſtus in das Fleiſch kommen / oder daß Chriſtus GOtt und Menſch ſey/ſo läugnet er doch die Krafft/Frucht und Ende der Menſchwerdung Chriſti/ weil er die Seligkeit auſſer Chriſto ſetzet in die Creatur/in Menſchen-Wercke/ in Orden/Weiſe/Worten/Ceremonien und Geberden. Urſprung deß Römiſchen Antichriſts.

Was anlanget den Calviniſchen Geiſt / hat der eine groſſe Verwandtnüß mit dem Arrio und Mahomet. Dieſer/ob er wol nicht läugnet die Menſchwerdung Chriſti/nach der Hiſtorien/ ſo läugnet er ſie doch nach der Krafft und Ende / er läugnet nicht offenbar die Gottheit JEſu Chriſti / und ſaget nicht daß ſie nicht ſey / ſondern er läugnet / daß ſie alles im Fleiſche Chriſti ſey / daß Chriſti Fleiſch ſey vergöttet/oder der göttlichen Herrligkeit theilhafftig worden. Darumb was er bekennet/nemlich/daß JEſus Chriſtus in das Fleiſch kommen / das bekennet er nicht/denn er bekennet nicht daß die Fülle der Gottheit im Fleiſch wohne/und alles ſey. Alſo läugnet er nicht/daß die Gottheit ſey / ſondern er läugnet/ daß ſie das im Fleiſche ſey/ das ſie wil ſeyn/ und darumb iſt ſeine gantze Lehre von Chriſto falſch / denn er ſihet nicht das wahre Ende der Menſchwerdung Chriſti in der Perſon Chriſti. Darumb ſo iſt er ein heimlicher und liſtiger Feind JEſu Chriſti / und iſt nicht von Gott/ ſondern vom Teuffel / ob ers wol nicht meynet. Ich achte / daß viel Calviniſche Geiſter ihren Greuel nicht ſehen/ und nicht mercken/wie groſſe Feinde Chriſti ſie ſind. Deß Calviniſchen Geiſtes hinderliſtige Lehre.

Von Prüffung ſein ſelbſt.

Vers. 4. **KIndlein / ſagt der Apoſtel/ ihr ſeyd von GOtt / und habt jene überwunden / denn der in euch iſt / iſt gröſſer / denn der in der Welt iſt.**

5. Sie ſind von der Welt/ darumb reden ſie von der Welt/ und die Welt höret ſie.

6. Wir ſind von Gott/ und wer Gott erkeñet/ der höret uns. Welcher nicht von Gott iſt / der höret uns nicht. Daran erkennen wir den Geiſt der Wahrheit/ und den Geiſt deß Irrthumbs.

Early European Books, Copyright © 2012 ProQuest LLC.
Images reproduced by courtesy of The Royal Library, Copenhagen.
1,-269 4° 01429 Early European Books, Copyright © 2012 ProQuest LLC.
Images reproduced by courtesy of The Royal Library, Copenhagen.
1,-269 4° 1429

Erklärung.

EIn Christ und Kind GOttes soll nicht allein die Geister und Lehrer prüfen/ob sie von GOtt sind/sondern er soll sich auch selbst prüffen und erkennen/ob er von GOtt sey/und in GOtt sey.

Kenn-Zeichen eines wahren Christen.

Der Apostel setzet hie zwey Kenn-Zeichen: Das erste ist/ Sieg über die falschen Geister. **Kindlein/** sagt er/ **ihr seyd von GOtt/ und habt jene überwunden.**

Was sey/ die Geister überwinden.

Die Geister überwinden/ ist im Göttlichen Liecht ihre greuliche und abscheuliche Lehre sehen und erkennen/ sie richten/ verdammen/ verwerffen/ und nicht achten/ und sich fleissig hüten/ daß man nicht dadurch verführet und betrogen werde. Wer also die Geister überwindet/ der ist von GOtt/ der hat in ihm den Heiligen Geist/ die Salbung/ die ihm die Göttliche Wahrheit zeiget. Die falschen Geister suchen und befleissigen sich/ daß sie die Menschen überwinden/ das ist/ durch ihre falsche Lehre einnehmen/ und sie auff ihre Meynung bringen. Aber ein wahres Kind GOttes streitet wider sie/ widerspricht ihnen/ offenbaret ihre Lügen/ stärcket sich in der Wahrheit/ suchet in der heiligen Schrifft/ und bleibet auff rechtem Wege. Die falschen Geister überwinden/ ist allein der Kinder GOttes. Die andern werden leicht von ihnen verführet und betrogen. Darumb sagt die Offenbahrung/ cap. XIII. 8. **daß alle/ die auff Erden wohnen/ haben das Thier angebetet/ derer Namen nicht geschrieben im Buch deß Lamms/ das erwürget ist von Anfang der Welt.** Daß heut so viel den Calvinischen Geist anbeten/ und von ihm überwanden werden/ ist die Ursache/ daß sie nicht von GOtt sind/ daß GOttes Geist nicht in ihnen ist. Wären sie von GOtt/ und wandelte im Liecht deß HERRN/ sie würden nicht überwunden werden/ sondern überwinden/ und unbetrogen bleiben. Daß aber die Kinder Gottes die Geister überwinden/ das ist GOttes Werck in ihnen. **Jhr/** sagt der Apostel/ **habt jene überwunden/ denn der in euch ist/ ist grösser/ denn der in der Welt ist.** Der Teuffel ist in der Welt/ ist in den Jrrgeistern/ in welchen er mächtig ist/ und den Kindern GOttes zusetzet/ sie zu betriegen und zu verführen: Aber GOtt/ der in den Kindern Gottes ist/ ist grösser und mächtiger/ und wehret dem Teuffel/ daß er nichts kan schaffen. Die innere Sprache/ Zunge/ Rede/ Lehre und Zeugnüß GOttes ist kräfftiger und gewaltiger denn die eussere des Teuffels. Darumb wenn man auff rechtem Wege/ und in der Wahrheit und Liecht Gottes wandelt und bleibt/ soll man GOtt dafür dancken/ und ihn bitten/ daß er uns in seiner Wahrheit wolte heiligen/ und für Jrrthumb mächtiglich behüten.

Ursache/ daß so viel die Calvinische Lehr annehmen.

Krafft der innern Sprache Christi.

Das

Das andere Kenn-Zeichen ist/ den Göttlichen Lehrern folgen/ oder Gehorsam in der Wahrheit.

v. 5. **Sie sind/** sagt der Apostel/ **von der Welt / darumb reden sie von der Welt/ und die Welt höret sie.**

6. **Wir sind von GOtt/ und wer GOtt erkennet/ der höret uns. Welcher nicht von GOtt ist/ der höret uns nicht. Daran erkennen wir den Geist der Wahrheit/ und den Geist deß Irrthumbs.**

Hie setzet der Apostel den Unterscheid zwischen den falschen und wahren Lehrern/ und zwischen den falschen und wahren Christen. Unterscheid der falschen und wahren Lehrer und Christen.

Die falschen Lehrer sind von der Welt/ und reden von der Welt/ das ist/ sie sind groß und ansehnlich für der Welt/ ihre Wort und Lehre ist in vernünfftigen und herrlichen Reden/ menschlicher Weißheit / sie lehren das der Natur und Vernunfft ist anmuthig/ und befleissigen sich/ daß sie Menschen gefallen/ und lieb sten. seyn. Darumb so nimpt sie auch die Welt an/ höret sie mit Lust / hanget ihnen an/ und folget ihnen/ denn Gleich hält sich zu seines Gleichen.

Die wahren Lehrer aber sind nicht von der Welt/ sondern von GOtt / sind für der Welt geringe / unansehnlich / einfältig und veracht: Ihre Rede aber ist in Beweisung des Geistes und Krafft. Darumb die GOTT erkennen/ und GOttes Geist/ Zunge und Sprache können/ und wissen Christi Hertz / die hören sie/ nehmen sie an/ wie Engel GOttes/ und folgen ihnen. Die aber nicht von GOtt sind/ die hören und achten sie nicht / denn sie reden nicht nach ihrem Sinn. Was aus dem Geist und GOtt gehet/ das kan dem Fleisch und der Welt nicht gefallen.

Darumb soll ein jeglicher sich prüffen und erkennen / ob er von der Welt oder GOtt sey. So er die Welt-Lehrer/ die nach der Vernunfft hoch herfahren/ höret/ so ist er von der Welt: So er aber die Göttlichen Lehrer / die in Einfalt wandeln/ und aus dem Geist GOttes zur Ehre Christi reden/ höret / und ihnen folget/ so ist er von GOtt/ und erkennet GOtt.

Es hat GOtt in dieser letzten Zeit der Welt / aus grosser Liebe und Gnade/ einen edlen und Göttlichen Lehrer / nemlich / S. Johann Arndt / deß Namen und Gedächtnüß sey im Segen ewiglich/ erwecket: Derselbe redet auß dem Geist GOttes/ seine Wort sind in Beweisung des Geistes und Krafft / er führet in Adam und Christum / er rühret und bauet das Hertz in Christo. GOtt sey Danck / der uns den Mann gegeben hat. Wer nun von GOtt ist / und GOtt recht erkennet/ der höret ihn / und folget ihm/ wie denn derselben / GOtt Lob/ noch viel sind/ denen Liecht ist Liecht/ und Wahrheit Wahrheit. Wer aber nicht ist von GOtt / sondern von der Welt / der höret und folget ihm nicht / wie denn der er auch viel sind / denen diese göttliche und himmlische Lehre nicht schmäcket / denn sie sind von der Welt/ und kennen den Geist Christi nicht: Ja/ Rümliche Gedächtnüß S. Johann Arndts.

Early European Books, Copyright © 2012 ProQuest LLC.
Images reproduced by courtesy of The Royal Library, Copenhagen.
1,-269 4° 01429 Early European Books, Copyright © 2012 ProQuest LLC.
Images reproduced by courtesy of The Royal Library, Copenhagen.
1,-269 4° 1429

es sind viel die lästern und tadeln das Liecht/ denn sie sind Finsternüß. Wie kan Finsternüß vom Liecht urtheilen?

USUS.

Wie und warumb die Geister zu prüffen.

ES finden sich/ O Mensch / zu allen Zeiten / durch deß Teuffels List und Boßheit / falsche Propheten und Geister / welche suchen der Menschen Seelen zu verderben. Darumb ist Fürsichtigkeit und Klugheit hochnöthig / daß du nicht betrogen werdest. Gläube nicht einem jeglichem Geist/ der da kömpt / und dein Lehrer seyn wil/ falle seinem Wort ohne Erkäntnüß nicht zu. Es stehen jetzo auff viel Neulinge/ und geben für/ daß sie kommen auß der heiligen Pfingst-Schule / und wollen der gantzen Welt Lehrer seyn; Sie kommen durch Schrifft in die Welt / und haben keinen Namen/ denn sie schämen sich ihrer Lehre und Namens / sie bringen was neues/ und rühmen sich / daß sie das Liecht und Wahrheit sehen. Aber hüte dich / denn sie sind nicht alle von GOtt/ die kommen im Namen Gottes/ sie sind nicht alle Christi/ die reden im Namen Christi / es ist nicht alles aus dem Heiligen Geist / das soll seyn und gehen aus dem Heiligen Geist/ es ist nicht alles Liecht und Wahrheit / das soll Liecht und Wahrheit seyn/ sondern Finsternüß und Lügen. Darumb prüffe die Geister ob sie von Gott sind/ sihe und erkenne/ ob ihr Wort und Rede übereinstimmen mit dem heiligen Wort Gottes / sihe nicht auff den Pracht und Schein der Rede/ sondern auff die Krafft und Ende/ sihe ob die Lehr zu Christi Ehre und deß Nechsten Erbauung sey in der Wahrheit gerichtet. Du solt wissen / daß der nicht von Gott ist / der nicht bekennet / daß JEsus Christus in das Fleisch sey kommen. Gott im Fleische/ oder JEsus Christus Gott und Mensch / ist verordnet von Gott / daß er soll allein des Menschen Leben und Seligkeit seyn: Er ist dem Menschen **von Gott gemacht zur Weißheit / Gerechtigkeit/ Heiligung und Erlösung** / I. Cor. I. 30. Darumb wer nun nicht JEsum Christum / der umb deß Menschen willen ist in das Fleisch kommen/ verkläret/ nicht seine Ehre in allen Dingen sucht / nicht ihm zum einigen Grund der Seligkeit leget / nicht die Menschen zu ihm / als dem einigen Weg zum Leben führet/ der ist ohn allen Zweiffel nicht von Gott/ und darumb nicht zu hören/ sondern zu fliehen. Wer aber das bekennet/ daß JEsus Christus sey in das Fleisch kommen/ sey der HErr der Herrligkeit/ sey der einige Weg/ Wahrheit/ Leben/ Liecht/ Trost/ Gerechtigkeit/ Weißheit und Seligkeit/ der ist von Gott/ den soll man hören und ehren.

Probe/ ob man von Gott seye.

Darnach/ O Mensch/ prüffe dich auch selbst / ob du von Gott seyst. Du bist von Gott/ so du die Irrgeister überwindest / und von ihnen unbetrogen bleibest/ denn in dir ist Gott/ der gröſſer ist/ denn der in der Welt ist/ der Teuffel/ welcher ein falscher Geist in seiner Werckzeuge Mund ist. Du bist von Gott/

so dir

so du nicht mit der Welt höreſt die Lehrer / die von der Welt ſind / und von der Welt reden/ ſondern höreſt die von GOtt ſind/ und von GOtt reden. Wer von GOtt iſt/ der höret allein GOtt und ſein Wort. Daran kanſt du erkennen/ ob in dir ſey der Geiſt der Wahrheit/ oder der Geiſt deß Jrrthumbs.

Der andere Punct.

Welches die heilige Ubung eines Chriſten im gantzen Leben ſeyn ſoll.

DAvon handelt der Apoſtel vom 7. Vers / biß zum Ende deß Capitels / und lehret / daß ein Chriſt oder Kind GOttes/ nur eins thun ſoll/ nemlich/ lieben/ lieben GOtt und den Nechſten.

Von der Liebe deß Nechſten.

Liebe deß Nechſten iſt ein Zeugniß der Liebe Gottes.

Der Apoſtel ſetzet erſt die Liebe deß Nechſten/ denn dieſe iſt eine Frucht/ Zeichen und Zeugnüß der Liebe Gottes. An der Liebe deß Nechſten erkennet man die Liebe Gottes. Darnach/ GOtt kan und wil nicht ohne den Nechſten geliebet werden.

Jhr Lieben/ ſaget er v. 7. **laſſet uns untereinander lieb haben.** Das iſt das Gebot von der Liebe deß Nechſten / das er genommen auß dem Munde Chriſti/ welcher ſaget: **Das iſt mein Gebot/ daß ihr euch untereinander liebet/ gleich wie ich euch liebe/** Joh. XV. 12.

Chriſtus und der Apoſtel greiffen das menſchliche Hertze an / gehen zum innern Grunde und Willen/ daß das Hertz ſoll erneuert/ gebeſſert/ und mit Liebe erfüllet werden/ denn in Adam iſt es voll Haß/ Zorn/ Feindſchafft und Rachgier. Wenn das innere Hertz nicht gut iſt/ was kan denn guts vom Menſchen ſeyn? GOtt ſihet allein auff das Hertz / und urtheilet darauß von allen Wercken.

Das edelſte iſt Liebe im Hertzen.

Das Edelſte und Beſte im Hertzen iſt Liebe. Darumb wil GOtt / daß das Hertz ſoll lieben/ und durch Liebe ſich außgieſſen/ und ſichtbar werden. Ohne Liebe geſchicht kein gut Werck. Die Liebe iſt ein Brunn und Urſprung aller göttlichen Dienſte und Wercke/ die Liebe hat eine göttliche Natur und Art / **ſie iſt langmütig/ freundlich / ſie treibet nicht muthwillen / ſie blähet ſich nicht / ſie ſtellet ſich nicht ungeberdig / ſie ſuchet nicht das ihre/ ſie läſſet ſich nicht erbittern / ſie trachtet nicht nach Schaden/ ſie freuet ſich nicht wanns unrecht zugeht / ſie freuet ſich wanns recht zugehet / ſie verträget alles / ſie vertrauet alles / ſie hoffet alles / ſie duldet alles / ſie höret nimmer auff** / 1. Cor. XIII, ſ. 6. 7.

Der Liebe Art und Natur.

Liebe soll aller Werk Ursprung seyn.

Darumb ist nichts edler und besser/ denn den Nechsten lieben/ und das soll im Hertzen das Erste und Beste seyn. Alle eusserliche Dienste und Wercke sollen auß der Liebe gehen/ Liebe soll seyn der Anfang/ Liebe das Mittel und Ende/ Liebe soll alles seyn. Was nicht auß der Liebe gehet / das ist nichts / ob es schon in Menschen Augen und für der Welt köstlich und herrlich. Wer den Nechsten liebet/ der meynet ihn treulich/ der suchet sein Bestes. Wer liebet/ der mag thun was er wil/ denn es ist alles gut. Aller Eifer/ Zorn / Straffe / Vermahnung/ Warnung/ Dräwung/ sind edel und gut/ so sie auß der reinen Liebe fliessen.

Wie wir uns untereinander sollen lieben/ in allen Ständen.

Darumb sollen wir uns untereinander lieben / die Prediger und Zuhörer. Die Prediger sollen auß Liebe ihr Ampt thun/ lehren/ trösten/ vermahnen/ straffen/ Liebe soll alles regieren. Die Zuhörer sollen auß Liebe ihre Lehrer ehren/ hören/ und ihnen folgen. Die Oberherrn und Unterthanen sollen sich untereinander lieben. Die Oberherrn sollen Gericht und Gerechtigkeit verwalten / auß Liebe/ und ihrer Unterthanen Beste/ Nutz und Auffnehmen suchen/ auß Liebe/ sie sollen ihnen wie Vätter seyn. Die Unterthanen sollen ihre Oberherrn ehren/ ihnen gehorsam seyn/ und alles thun/ was sie wollen/ auß Liebe.

Die Eltern und Kinder sollen sich untereinander lieben. Die Eltern sollen die Kinder erziehen/ unterweisen/ lehren / vermahnen / straffen/ züchtigen / auß Liebe. Das vätterliche Regiment soll eitel Liebe seyn. Die Kinder sollen die Eltern ehren/ hören/ ihnen folgen/ und Guts thun/ auß Liebe. Das kindliche Hertz soll mit eitel Liebe erfüllet seyn. Mann und Weib sollen sich untereinander lieben. Der Mann soll über das Weib herrschen / und ihr gebieten/ auß Liebe/ ihr Gebrechen und Schwachheit tragen/ auß Liebe / sie ernehren und versorgen/ auß Liebe. Das Weib soll dem Mann gehorsam seyn/ und alle willige Dienste und Wercke ihm beweisen/ auß Liebe. Liebe soll im Ehestand alles thun/ und das eheliche Leben regieren.

Ursache/ daß in allē Ständen so viel Unrath und Unart.

Wenn in allen Ständen die Liebe herrschet/ so gehet es wol zu. Was ist die Ursache/ daß in allen Ständen der Welt so viel Unrath / Unart/ Mangel/ Unwill/ Schade und Schande ist? Die Liebe ist nicht da / darumb geschicht auch nicht was recht und gut ist. Warumb wuchert man am Nechsten? Warumb nimmet man ihm/ füget ihm Schaden zu / lästert / schmähet und schändet ihn? Man hat keine Liebe zu ihm. Wenn Liebe wäre/ so wäre kein Wucher / kein Unrecht/ kein List/ Betrug/ Unbarmhertzigkeit und Lästerung. Darumb ists ein edel Ding umb die Liebe / die in der Menschen Hertz ist jetzo erlöschet. So du nach der Liebe fragest/ wirst du sie nirgend finden/ denn sie ist todt und begraben.

Sie soll aber wieder auß dem Tode und Grab erwecket werden/ und leben wie der Apostel wil: **Lasset uns untereinander lieb haben.**

Fünff Ursachen der Liebe.

Er setzet aber fünff Ursachen/ die uns bewegen sollen/ daß wir uns untereinander lieb haben.

Erste

Erste Ursach der Liebe.

DJese ist der Liebe Ursprung/ nemlich/ GOtt. **Denn**/ sagt der Apostel/ v. 7. **die Liebe ist von Gott.** Haß und Feindschafft ist vom Teuffel/ dem Ursprung alles Bösen: Aber die Liebe ist von GOtt/ denn sie ist gut. Alles was gut ist/ das ist von GOtt. GOtt hat den Menschen im Anfang geschaffen nach seinem Bilde und die Liebe ihm in das Hertz gepflantzet: Liebe ist ein Liecht und Flamme deß HErrn/ nach ihrem Wesen und Ursprung.

Darnach weil die erste Liebe Gottes im Hertzen durch deß Teuffels Boßheit ist verdorben/ so erneuert GOtt die alte Liebe/ durch sein Wort und Geist/ und schaffet ein neu Liebe-Hertz/ nicht nach dem Wesen/ sondern nach der neuen Gnade. Darumb ist alle Liebe von GOtt. Die Liebe in Adam/ in der fleischlichen Geburt/ ist von GOtt/ als sie Liebe ist/ denn sie ist von Natur in der Seelen/ und ist der Seelen Krafft. Lieben/ und lieben können/ ist von GOtt: Aber sich selbst lieben/ oder eigene Liebe/ ist vom Teuffel. Was an der Liebe böß ist/ das ist deß Teuffels. Liebe in der Natur und Gnade ist von Gott.

Darnach die Liebe in Christo/ in der neuen Geburt/ ist eine edle Gabe und Flamme deß HErrn/ und ein lieblich Bilde Gottes im Hertzen.

Weil denn nun die Liebe von GOtt ist/ so sollen wir uns ja darumb lieben untereinander/ auff daß in uns sey/ was GOttes ist: Haß und Feindschafft aber sollen wir fliehen/ denn sie ist vom Teuffel.

Andere Ursache der Liebe.

DJese ist die göttliche Geburt. **Wer lieb hat**/ sagt der Apostel/ vers. 7. **der ist von GOtt gebohren.** Von Natur und in Adam lieben wir unsern Nechsten nicht/ wie wir sollen/ ja/ wir lieben uns allein selbst/ und suchen das unser/ und nicht was deß Nechsten ist. Die Natur liebet/ meynet und suchet sich in allen Dingen selbst. Darumb wer nun den Nechsten mit reinem Hertzen liebet/ sein Bestes suchet/ ihm Guts gönnet/ wohl wil und thut/ der ist von GOtt gebohren/ der ist und lebet nicht in der alten/ sondern neuen Geburt. In einem neugebohrnen und vergötteten Menschen ist die Liebe rein und unverfälschet. Darumb ist er gegen alle gutwillig/ und liebet ohn Unterscheid alle Menschen/ ist ihnen geneiget und günstig/ und bereit/ ihnen wohl zu thun und zu dienen/ nach allem Vermögen. Darumb weil nun den Nechsten lieben/ ist eine göttliche Eigenschafft/ so sollen wir uns untereinander lieben/ und nimmer auffhören/ denn wir sollen nimmer auffhören in GOtt zu leben/ und Gottes Bild zu tragen. Liebe deß Nechsten/ eine frucht der neuen Geburt.

Dritte:

Dritte Ursach der Liebe.

DIese ist die wahre Erkäntnüß Gottes. **Wer lieb hat**/sagt der Apostel/ v. 7. **der kennet Gott.**

8. **Wer nicht lieb hat/der kennet GOtt nicht/denn Gott ist die Liebe.**

Das göttliche Liecht ist nicht ohne göttliche Liebe.

Die wahre Erkäntnüß Gottes/ und göttlich Liecht/ ist nicht ohne die wahre göttliche Liebe. Wenn ein Mensch mit dem ewigen göttlichen Liechte ist durchleuchtet und erfüllet/ daß Gott in ihm eine Gestalt bekommen/ so wird auch alsbald die göttliche Liebe entzündet. Die Liebe folgt dem Erkäntnüß und Liecht/ welches lehret/ daß Gott sey das edelste und beste Gut/ das über alles soll geliebet werden.

Unmüglich ists/ daß/ wenn Gott recht erkandt wird/ auch nicht solte geliebet werden. Wer Gott recht kennet/ und sihet mit seinem göttlichen erleuchteten Auge/ daß Gott eitel Liebe ist/ und alle seine Wercke innerliche und eusserliche/ alle Gaben und Güter/ Liebe sind/ oder Liebe-Zeichen/ so kan er nicht anders/ er muß solchem Liecht folgen/ und auch wie Gott lieben. Die wahre Liebe ist ein unläugbar Zeugnüß der wahren Erkäntnüß. Darumb wer Gott nicht liebet/ der hat Gott nicht erkandt/ und sihet nicht/ was Gott für ein edel Gut sey.

Erkäntnüß ohn Lieb ist falsch.

Die Erkäntnüß ohne Liebe ist falsch. Das wahre Liecht oder Erkäntnüß/ macht wahre Liebe/ das falsche Liecht aber und Erkändtnüß machet falsche Liebe. Viel sagen und rühmen/ daß sie Gott oder Christum recht kennen/ aber weil sie ohne wahre Liebe sind/ so ist ihr Ruhm falsch/ so ist offenbar/ daß ihre Erkäntnüß nur sey eine historische Erkäntnüß/ ohne Geist und Krafft.

Wie Gott zu erkennen.

Es ist nicht gnug/ daß man Gott nach der Historien und Buchstab erkenne/ sondern man muß ihn von innen erkennen/ ihm im Hertzen sehen/ umbfassen/ küssen/ schmecken und empfinden. Buchstab muß Geist werden/ das eusserliche das innerliche. Niemand wird göttlich/ es sey denn daß er liebe/ denn die Liebe vereiniget Gott und Menschen. Daß jetzo so wenig göttliche/ oder Gottförmige Menschen sind/ ist die Ursache/ daß so wenig Liebe in der Welt ist: Daß aber so wenig Liebe ist/ ist die Ursache/ daß wenig wahre Erkäntnüß Gottes ist. Denn so viel Erkäntnüß ist/ so viel Liebe ist/ und so viel Liebe ist/ so viel Gottförmigkeit ist. Darumb bleibts wie der Apostel sagt/ daß/ **wer liebet/der kennet Gott. Wer aber nicht liebet/ der kennet Gott nicht/ denn Gott ist die Liebe.**

Ursach/ daß so wenig Gottförmige Menschen in der Welt.

Vierdte Ursach der Liebe.

DIese ist die grosse und unermäßliche Liebe Gottes. **Daran**/ sagt der Apostel/ v. 9. **ist erschienen die Liebe Gottes gegen uns/daß Gott seinen eingebohrnen Sohn gesandt hat in die Welt/ daß wir durch ihn sollen leben.**

10. Dar-

Early European Books, Copyright © 2012 ProQuest LLC.
Images reproduced by courtesy of The Royal Library, Copenhagen.
1,-269 4° 01429 Early European Books, Copyright © 2012 ProQuest LLC.
Images reproduced by courtesy of The Royal Library, Copenhagen.
1,-269 4° 1429

10. Darinne stehet die Liebe/ nicht daß wir Gott geliebet haben/ sondern daß er uns geliebet/ und gesandt seinen Sohn/ zur Versöhnung für unser Sünde.

GOtt/ der die Liebe ist/ thut auch eitel Liebe-Wercke. Das gröste Werck der Liebe GOttes ist/ daß GOtt uns/ seinen Feinden/ gesandt und geben seinen eingebohrnen und liebsten Sohn/ daß wir durch ihn sollen auß dem Tod und Finsternüß erlöset werden/ und in ihm das ewige Leben haben. Wie könte es GOtt seine Liebe besser zu erkennen geben? Was könte er außLiebe uns grössers geben/ denn seinen eingebohrnen Sohn/ an dem seine Seele ein Gefallen hat? Esa. XLII. 1. Also/ sagt er/ der Sohn GOttes selbst/ Joh. III. 16. hat GOtt die Welt geliebet/ daß er seinen eingebohrnen Sohn gab/ auff daß alle die an ihn glauben/ das ewige Leben sollen haben. Gott/ saget der Apostel/ Eph. II. 4. seqq. der da reich ist von Barmhertzigkeit/ durch seine grosse Liebe/ damit er uns geliebet hat/ da wir todt waren in Sünden/ hat er uns samt Christo lebendig gemacht/ und mit ihm in das himlische Wesen gesetzet/ in Christo JEsu/ auff daß er erzeigete in den zukünfftigen Zeiten/ den überschwenglichen Reichthumb seiner Gnade/ durch seine grosse Güte. Wer kan von solcher Liebe gnug sagen? Wer kan sie gnug rühmen? Groß ist sie/ denn die Gabe ist groß/ die Gabe ist GOtt selbst. Was ist gröſſer denn Gott? Groß ist sie/ denn die die Gabe empfangen sind derselben unwürdig/ sind Feinde GOTTES/ voll Untugend und Boßheit: Groß ist sie/ denn sie ist ohn allen Verdienst/ auß Gnaden. Darinne/ sagt der Apostel/ vers. 10. stehet nicht die Liebe/ daß wir GOTT geliebet haben/ sondern daß er uns geliebet hat. GOtt kompt uns mit seiner Liebe zuvor/ und liebet uns die wir ihn hassen/ denn er nimpt die Ursache seiner Liebe von ihm selbst. Groß ist das Liebe-Werck/ daß GOTT Mensch wird/ daß Gott seinen Sohn der Welt gibt: Gröſſer ist das Liebe-Werck/ daß er ihn in den Tod gibt zur Versöhnung für unsere Sünde. Darumb so ist nun der Ursprung unsers Lebens und Seligkeit die unermäßliche Liebe Gottes; so sind wir alles/ das wird sind/ auß der Liebe Gottes. Darnach so ist Christus der einige Grund deß Lebens/ und seine Menschwerdung/ Creutz/ Blut und Tod/ der Weg zum Leben.

Gröſte Werck der Liebe Gottes.

Die Gröſſe der Liebe Gottes.

Liebe Gottes ist ein Ursprung unser Seligkeit.

Weil denn nun Gott uns also geliebet/ daß er seinen Sohn uns geschenckt/ und für uns in den Tod gegeben/ daß wir durch ihn sollen leben/ so sollen wir auch ja nach dem Exempel Gottes unsern Nechsten lieben/ auff daß wir wie wahre Nachfolger GOttes seyn/ wie der Apostel Paulus sagt: Eph. V. 1, 2. So seyd nun Gottes Nachfolger/ wie die lieben Kinder/ und wandelt in der Liebe/ gleich wie Christus uns geliebet hat/ und sich selbst hingegeben für uns/ zur Gabe und Opffer/ GOTT zu

Early European Books, Copyright © 2012 ProQuest LLC.
Images reproduced by courtesy of The Royal Library, Copenhagen.
1,-269 4° 01429 Early European Books, Copyright © 2012 ProQuest LLC.
Images reproduced by courtesy of The Royal Library, Copenhagen.
1,-269 4° 1429

einem süssen Geruch. Und der Apostel sagt hie v. 11. **Ihr Lieben / hat uns Gott so geliebet / so sollen wir uns auch untereinander lieben.** Liebe soll Liebe gebähren. Die Liebe Gottes gegen uns / soll gebähren die Liebe in uns gegen den Nechsten / und wie GOtt seine Feinde liebet / also sollen wir auch unsere Feinde lieben / und ihnen Gutes thun. Der höchste Grad der Liebe / ist die Feinde lieben / denn das ist nicht Natur / sondern Gnade / nicht Fleisch / sondern Geist. Daß so wenig ihre Feinde lieben / ihnen Guts gönnen und thun / ist die Ursache / daß wenig durch den Geist Gottes sind erneuert / und in Christo leben. Der gröste Hauff wandelt nach dem Fleisch / und vergilt Böses mit Bösem. In der alten Geburt thut man nichts anders / denn daß man Böses thut / und Rache suchet und übet: In der neuen aber herrschet der Geist der Sanfftmuth.

Höchste Grad der Liebe.

Ursache / daß so wenig ihre Feinde lieben.

Die fünffte Ursache der Liebe.

DJese ist die Einwohnung GOttes / und Zunehmen der Liebe GOttes in uns. **Niemand** / saget der Apostel / v. 12. **hat Gott jemals gesehen. So wir uns untereinander lieben / so bleibet Gott in uns / und seine Liebe ist völlig in uns.**

Gott in seinem Wesen unsichtbar.

GOtt ist in seinem Wesen unsichtbar / **er wohnet in einem Liecht / dazu niemand kan kommen** / 1. Tim. VI. 16. niemand hat ihn gesehen / und niemand kan ihn sehen / wegen seiner grossen Einfältigkeit / hie in der Zeit / in der Unvollkommenheit / von aussen / ohne Bilde.

Wie die Heiligen im alten Testamẽt Gott gesehen.

Daß die Heiligen Gottes GOtt im alten Testament gesehen / ist geschehen in einem eusserlichen Bilde / darin sich GOtt von aussen zu erkennen geben. GOtt aber in seinem ewigen Wesen und Natur / als er in ihm selbst ist / kan hie in der Zeit von Menschen nicht von aussen gesehen werden: Von innen aber / durch das Auge deß Geistes / kan er gesehen werden / und wird gesehen / denn die Seele ist also von GOtt geschaffen / daß sie Gottes empfänglich ist / daß GOtt sich darin kan gebähren und zu erkennen geben.

Gott wird hie im Geiste gesehen

Darumb so sehen wir GOtt in uns / im Geist und Glauben / und also muß er gesehen werden / daß er uns das sey / das er ist. Die wahre Liebe aber ist ein Zeichen und Zeugnüß / daß GOtt in uns sey / denn ohne GOtt / der die Liebe ist / lebet niemand. Lieben ist ein Werck Gottes im Menschen. So lange wir nun lieben / und uns untereinander lieben / so lange bleibet GOtt in uns / und wir sind ein Tempel / Hauß und Wohnung Gottes. Darnach so ist auch die Liebe Gottes völlig in uns. Die Liebe deß Nechsten zeuget von der Liebe Gottes. Je gröſſer die Liebe deß Nechsten in uns ist / je gröſſer ist die Liebe Gottes in uns.

Liebe ist Gottes Werck im Menschẽ.

Darumb weil nun niemand GOtt in seinem blossen Wesen gesehen hat / und sehen kan: von innen aber im Geiste gesehen wird / und in der Liebe wird erkandt /

Early European Books, Copyright © 2012 ProQuest LLC.
Images reproduced by courtesy of The Royal Library, Copenhagen.
1,-269 4° 01429 Early European Books, Copyright © 2012 ProQuest LLC.
Images reproduced by courtesy of The Royal Library, Copenhagen.
1,-269 4° 1429

kandt/ geschmäcket und empfunden in uns/ so lasset uns untereinander lieben/ daß wir selbst sehen und erkennen/ daß GOtt die ewige Liebe in uns sey/ und daß wir mit GOtt vereiniget bleiben/ und in seiner Liebe mögen wachsen und zunehmen. Wer GOtt wil sehen und fühlen/ in ihm bleiben und wachsen/ der muß lieben/ und in der Liebe bleiben. So viel er Liebe hat/ so viel Gottes hat er in ihm. Der unsichtbare GOtt wird in ihm durch den Glauben und Liebe sichtbar. Darumb ist nichts edler und köstlicher denn lieben / wiewol das in der Welt das seltzamste ist. Gott wird in der Liebe geschmäcket und empfunden.

Ob nun wol die Liebe ist ein gewiß und unläugbar Zeichen der Gegenwart Gottes in uns/ so setzet doch der Apostel hie zum Uberfluß noch drey andere Zeichen derselben / daß wir ja mögen gewiß erkennnen und wissen / ob GOtt in uns sey. Drey Zeichen der Gegenwart Gottes in uns.

Das Erste ist/ die Gabe deß H. Geistes. **Daran**/ sagt der Apostel/ v. 13. **erkennen wir/ daß wir in ihm bleiben / und er in uns / daß er uns von seinem Geist gegeben hat.** Gleich wie GOtt in der Ewigkeit / ausser uns in ihm geistet den Geist ewiglich: Also auch in der Zeit in uns. Wie es in der Ewigkeit geschicht/ also auch in der Zeit. In der Ewigkeit gebieret er seinen Sohn/ und geistet seinen Geist ihm selbst in ihm selbst: In der Zeit aber gebieret er seinen Sohn/ und geistet seinen Geist in ihm/ uns zum Besten. Die Geburt und Außgang deß Sohns und Geistes/ bleiben in Zeit und Ewigkeit. GOtt sendet seinen Geist in die Hertzen der Gläubigen / darinnen zu würcken/ und sie zu regieren. Darumb ist die Gabe deß H. Geistes ein Zeugnüß der Gegenwart GOttes in uns/ denn GOtt geistet seinen Geist nicht ausser uns/ sondern in uns/ da Vatter und Sohn sind/ da lassen sie auß ihnen fliessen und gehen den Heiligen Geist. Darumb wer wissen wil/ ob Gott in ihm sey / der Vatter und Sohn/ der kan solches erkennen an der innerlichen Würckung und Zeugnüß deß H. Geistes. NB.

Das andere Zeichen ist die wahre Bekäntnüß Christi/ nach dem Wort der Wahrheit. **Und wir**/ sagt der Apostel/ v. 14. **haben gesehen/ und zeugen daß der Vatter den Sohn gesandt hat zum Heyland der Welt. v. 15. Welcher nun bekennet/ daß Jesus Gottes Sohn ist/ in dem bleibet GOtt und er in GOtt.** Alle heilige Apostel führen die Lehre von Christo/ bekennen und zeugen auß einem Geist / daß GOtt der Vatter seinen lieben Sohn/ zum Heyland der Welt / auß grosser Gnade und Liebe/ habe verordnet. Wer denn nun solche Zeugnüß annimpt/ und bekennet/ daß Christus JEsus vom Vatter gesandt/ sey GOttes Sohn nach beyden Naturen/ und der einige Heyland der Menschen/ der ist in GOTT/ und GOtt in ihm/ denn solche Bekäntnüß gehet nicht auß Fleisch und Blut/ sondern auß Gott/ auß dem Geist Gottes. Da Petrus Christum bekennete für den Sohn deß lebendigen Gottes/ sagt Christus zu ihm/ Matth. XVI, 17. Lehre der H. Apostel.

Early European Books, Copyright © 2012 ProQuest LLC.
Images reproduced by courtesy of The Royal Library, Copenhagen.
1,-269 4° 01429 Early European Books, Copyright © 2012 ProQuest LLC.
Images reproduced by courtesy of The Royal Library, Copenhagen.
1,-269 4° 1429

Fleisch und Blut hat dir das nicht offenbahret / sondern mein Vatter im Himmel.

Welch die wahre Erkäntnüß Christi sey.

Diese Bekäntnüß Christi aber soll nicht allein seyn eine mündliche und schrifftliche/ sondern auch eine würckliche/ die im Leben leuchte und gesehen werde. Wenn man mit dem Munde bekennet/ und der Hand schreibet/ allein daß JEsus Christus Gottes Sohn sey/ und daß mans nicht mit dem Leben beweiset/ ists alles nichts. Viele sagen und schreiben/ daß JEsus Christus sey Gottes Sohn/ und der ewige Heyland / aber mit dem Leben verlygnen sie ihn. Darumb/ so muß das Wort ein Werck seyn/ und der Buchstab Geist/ soll es recht seyn.

Gott und Glaube sind geeiniget.

Das dritte Zeichen/ ist der Glaube. **Wir**/ sagt der Apostel/ v. 16. **haben erkandt und geglaubet die Liebe/ die GOtt zu uns hat.** Der Glaube ergreiffet GOtt/ und vereiniget sich mit ihm. Darumb/ da der wahre Glaube ist/ da ist auch GOtt. Der Glaube ist im Hertzen und Geist deß Menschen/ darumb so ist auch GOtt da/ und ist der gläubige Mensch Gottes Exempel und Heiligthumb.

Mercke hie / daß der Glaube fürnemlich sehe auff die Liebe GOttes in Christo/ und daran sich erlustige. Denn der Apostel sagt: **Wir haben geglaubet der Liebe/ die Gott zu uns hat.** Ein jeglicher muß das von Hertzen glauben/ daß GOtt in Christo hertzlich liebe. Darauß ist denn die gewisse Zuversicht/ Freudigkeit zu GOtt/ und Freude in GOtt.

Das sind nun die vier unlängbare Zeichen und Zeugnüß/ der Einwohnung und Gegenwart Gottes in uns/ nemlich:

1. Die Liebe/ welche nicht ohn und ausser GOtt ist.
2. Die Gabe deß H. Geistes. Denn da GOtt ist/ da geust er auß seinen Geist.
3. Die wahre Bekäntnüß Christi/ daß er Gottes Sohn sey/ denn die fleust auß dem Geist/ auß GOtt.
4. Der Glaube/ der GOtt und Hertz vereiniget.

U S U S.

Warumb der Nechste zu lieben.

DAs ist/ O Mensch / der Wille und Gebot Gottes / daß du solt deinen Nechsten lieben. Darumb liebe ihn/ daß du den Willen Gottes thust. Liebe ihn/ denn die Liebe ist eine göttliche Eigenschafft im Menschen. Die Liebe ist von GOtt/ ohn und ausser GOtt ist keine wahre Liebe. Je mehr du liebest/ je göttlicher und edler du bist. Liebe/ denn so du liebest/ wird erkandt/ daß du auß Adam in Christum seyst versetzet/ und in der neuen Geburt wandelst. In Adam hasset man/ in Christo aber liebt man. Liebe/ denn so du liebest/ kennest du GOtt:

Early European Books, Copyright © 2012 ProQuest LLC.
Images reproduced by courtesy of The Royal Library, Copenhagen.
1,-269 4° 01429 Early European Books, Copyright © 2012 ProQuest LLC.
Images reproduced by courtesy of The Royal Library, Copenhagen.
1,-269 4° 1429

GOtt / der die Liebe ist. So in dir ist das wahre Göttliche Liecht / so ist auch in dir die wahre Göttliche Liebe. Je grösser das Erkäntnüß ist / je grösser ist die Liebe. Unmüglich ists / daß / wenn du GOtt recht kennest / was er für ein edel Gut ist / daß du nicht sollest lieben. Liebe / denn GOtt hat dich geliebet / und seinen Sohn für dich gegeben / und in den Tod gegeben. Was kanst du für diese Liebe geben / denn allein Liebe? Darumb liebe / wie du geliebet bist / erkenne / wie du erkandt bist. So du liebest / kanst du aus dir selbst wissen / daß GOtt in dir sey / denn da die Liebe ist / da ist GOTT. Das ist eine grosse Gnade / daß GOtt das Zeichen seiner Gegenwart in dein Hertz geleget hat / und durch dich sebst lehret und zu erkennen gibt / ob GOtt in dir sey. Was ist auch der Heilige Geist in dir / und dein Bekäntnüß von Christo / und wahrer Glaube an Gott anders / denn ein gewisses unfehlbares Zeugnüß / daß Gott in deinem Hertzen wohnet und würcket? Darumb freue dich / daß GOTT in dir / und du in GOtt seyst / und befleissige dich / daß du die Liebe / den Geist Christi / und Glauben / in deinem Hertzen behaltest / auff daß du allezeit könnest wissen / daß GOtt in dir sey.

Von der Liebe Gottes.

Vers. 16. GOtt / sagt der Apostel / ist die Liebe / und wer in der Liebe bleibet / der bleibet in GOtt / und GOtt in ihm.

17. Daran ist die Liebe völlig bey uns / auff daß wir eine Freudigkeit haben am Tage deß Gerichts / denn gleich wie er ist / so sind auch wir in dieser Welt.

18. Furcht ist nicht in der Liebe / sondern die völlige Liebe treibet die Furcht auß / denn die Furcht hat Pein: Wer sich aber fürchtet / der ist nicht völlig in der Liebe.

19. Lasset uns ihn lieben / denn Er hat uns erst geliebet.

20. So jemand spricht: Ich liebe GOtt / und hasset seinen Bruder / der ist ein Lügner. Denn wer seinen Bruder nicht liebet / den er sihet / wie kan er GOTT lieben / den er nicht sihet?

21. Und diß Gebot haben wir von ihm / daß / wer GOtt liebet / daß der auch seinen Bruder liebe.

Early European Books, Copyright © 2012 ProQuest LLC.
Images reproduced by courtesy of The Royal Library, Copenhagen.
1,-269 4° 01429 Early European Books, Copyright © 2012 ProQuest LLC.
Images reproduced by courtesy of The Royal Library, Copenhagen.
1,-269 4° 1429

Erklärung.

Hie ist zu betrachten /

1. **Daß Gott eitel Liebe sey.**
2. **Warumb wir Gott sollen lieben.**

Vom Ersten.

GOtt ist die wesentliche Liebe.

GOtt/ sagt der Apostel v. 16. **ist die Liebe.** Gottes Wesen ist nichts anders denn Liebe. Was man von Gott saget / das ist Gott selbst / denn in Gott ist nicht diß und das / Er ist ein einfältig und vollkommen Wesen und Gut. Was ist auch die Geburt Gottes in der Ewigkeit anders/ denn Liebe? Auß Liebe gebieret Gott in ihm selbst einen ewigen Sohn / er gebieret die Liebe / die er selbst ist. Die Liebe ergeust und gebieret ein Liebe-Bild. Was ist auch der Außgang und Außfluß des Heiligen Geistes anders/ denn Liebe? Aus Liebe ergiessen sich Vatter und Sohn / und geisten den Heiligen Geist. Was aus ihnen gehet/ ist die Liebe/ wie sie selbst sind / denn sie können nichts anders lassen außfliessen / denn das sie selbst sind. Darumb / Liebe ist der Vatter/ Liebe der Sohn/ Liebe der Heilige Geist. Da ist eine Liebe in allen/ durch Liebe sind sie eins. Gott ist der erste und gröste Liebhaber. Er hat sich selbst von Ewigkeit geliebet/ als das höchste vollkommene ewige Gut/ Er hat auch uns Menschen **von Ewigkeit** geliebet in Christo/ **und uns verordnet in ihm zur Kindschafft**/ Epheſ. I. 5. Was sind die Wercke und Wolthaten Gottes in der Zeit anders / denn Liebe Gottes? Liebe ist der Anfang/ Liebe der Fortgang/ Liebe das Ende? Was ist die Schöpffung der Creaturen anders/ denn eitel Liebe? Die Liebe bringet die Creatur aus nichts/ und ruffet ihr/ die Liebe erhält sie/ die Liebe ordnet und regieret sie: Die Liebe machet den Menschen Gott gleich/ die Liebe unterwürfft dem Menschen alle Creaturen/ Liebe krönet und ehret ihn. Was ist die Menschwerdung Gottes anders/ denn Liebe? Die ewige Liebe wird ein Mensch / die ewige Liebe sencket sich in Armuth/ Verachtung / Fluch/ Elende / Noth und Tod: Die Liebe stehet aus dem Tode/ fähret zum Himmel/ und sitzet zur Rechten Gottes. Die Liebe / der ewige Sohn Gottes / ist das alles selbst. Was ist der Beruff durchs Wort? Was ist GOttes Wort und Sacrament? Was Außgiessung des Heiligen Geistes anders / denn Liebe Gottes? Was essen/ trincken / und ziehen wir täglich an/ anders/ denn Liebe Gottes? Was ist die Rechtfertigung / Erneuerung und Heiligung des Menschen anders / denn Liebe Gottes? Was ist die Creutzigung und Tödtung des alten Adams anders/ denn Liebe Gottes? Was ist Anfechtung und Verfolgung anders/ denn Liebe Gottes? Was ist die wunderbarliche Regierung und Führung der Kinder Gottes anders/ denn Liebe Gottes?

GOtt der erste und gröste Liebhaber.

Liebe Gottes ein Ursprung aller Wercke und Gaben Gottes.

Early European Books, Copyright © 2012 ProQuest LLC.
Images reproduced by courtesy of The Royal Library, Copenhagen.
1,-269 4° 01429 Early European Books, Copyright © 2012 ProQuest LLC.
Images reproduced by courtesy of The Royal Library, Copenhagen.
1,-269 4° 1429

tes? Was ist das Gerichte Gottes über die Gottlosen anders/denn Liebe Gottes? Summa/gleich wie GOtt die Liebe selbst ist / also thut er auch nichts anders denn Liebe. Alle seine Gaben sind Liebe/ alle seine Ordnung sind Liebe.

Weil denn nun GOtt ist die wesentliche Liebe / so sollen wir GOtt nicht anders denn die Liebe ansehen / seiner uns von Hertzen tröstlen und erfreuen/und in allen seinen Wercken / Wolthaten / Gaben / Ordnungen / GOtt als die ewige Liebe ergreiffen. In GOtt ist nicht Haß und Zorn/ denn wie kan die ewige einfältige Liebe/ ein Haß und Zorn seyn?

Warumb Gott Haß und Zorn wird zugeschrieben.

Daß GOtt Haß und Zorns wird zugeschrieben / geschicht darumb/ daß das menschliche Hertz / wegen der Sünde GOtt nicht anders empfindet / und in den Gerichten und Straffen nichts anders denn ein Zorn Bilde sihet. Was GOtt aus Liebe thut/ das muß dem verdorbenen menschlichen Hertzen ein Zorn seyn. GOtt kan nicht anders denn lieben/ denn Liebe ist sein Wesen/ und was er ist/ das bleibet er ohn alle Veränderung. GOtt/als er GOtt ist/in der Ewigkeit/zürnet nicht/ob er wol in seiner Creatur in der Zeit zürnet. GOtt die ewige Liebe / zeucht in der Creatur ein Zorn Bild an / und bleibet doch ohn allen Zorn/ denn er bleibet GOtt/ die ewige Liebe.

Gleichförmigkeit mit Gott.

Darnach/ weil GOtt ist die ewige Liebe/ sollen wir uns befleissigen/ daß wir das auch seyn/das GOtt ist / und das Liebe Bild Gottes im gantzen Leben tragen. Vom Teuffel haben wir gelernet das Hassen: Von GOtt aber sollen wir lernen das Lieben/daß wir Gottes Hertz/Sinn/Natur und Eigenschafft haben. Und gleich wie GOttes Wercke und Gaben eitel Liebe sind : Also sollen unsere Wercke / Thun und Lassen / Liebe seyn. Wir sollen auch die ewige Liebe bitten/daß sie uns wolte in sich verwandeln/ und mit ewiger und reiner Liebe erfüllen.

Gegenliebe.

Zuletzt / weil GOtt ist die ewige Liebe / sollen wir allezeit ihn hertzlich lieben/ ihn küssen / ihn in unser Hertze ziehen / daß es eitel Liebe werde. Ach wer GOtt recht kennet/und seine Liebe und Süssigkeit im Hertzen geschmäcket und empfunden/ der kan nichts anders denn GOtt lieben.

Vom Andern.

Von denen Ursachen / warumb man GOtt lieben soll.

Erste Ursach der Liebe Gottes.

DIese ist die ewige Vereinigung mit GOTT. Wer / sagt der Apostel v. 16. **in der Liebe bleibet/ der bleibet in Gott / und Gott in ihm.**

Nie-

Ohne Liebe kan man Gott nicht haben.

Niemand kan mit GOtt vereiniget und in GOtt gezogen werden / ohne wahre Liebe / niemand kan GOttes genieſſen / ohne Liebe / niemand kan in GOtt ruhen und ſtill ſeyn ohne Liebe / niemand kan in GOtt bleiben / er liebe denn GOtt. Die Liebe Gottes muß im Hertzen ſeyn / ſoll GOtt da ſeyn ; da Liebe iſt / da iſt GOtt / Liebe vereiniget ſich mit Liebe. Das Liebe-Hertz iſt der Tempel / darin GOtt wohnet. Darumb ſo wir wollen mit GOtt vereiniget ſeyn und bleiben / oder ſo GOtt ſoll in uns bleiben / und wir in GOtt / ſo müſſen wir in der Liebe bleiben. So lange die Liebe in uns bleibet / ſo lange bleibet Gott in uns / denn GOtt iſt die Liebe / und wer in der Liebe bleibet / der bleibet in GOtt / und GOtt in ihm. Wenn ſich aber die Liebe im Hertzen verleuret / ſo verleuret ſich auch GOtt / denn GOtt kan ohne Liebe nicht behalten werden. GOtt gehet mit der Liebe ein / und mit der Liebe aus. Darumb daß wir mögen allzeit in GOtt bleiben / ſollen wir allzeit in der Liebe bleiben.

Das Liebe Hertz iſt Gottes Tempel.

Liebe iſt nicht die Urſache / ſondern das Mittel dadurch Gott zu uns kömt.

Liebe iſt nicht die Urſache / daß GOtt in uns ſey / ſondern das Mittel / damit GOtt kömpt / und dadurch er in uns erhalten wird. Die Liebe iſt deß Glaubens Frucht / ſie iſt die Flamme deß HERRN / ſie iſt ein Geiſt / der ſich mit GOTT dem Liebe-Geiſt verbindet und vereiniget / ſie iſt ein lieblicher und ſüſſer Band / dadurch GOtt gezogen und auffgehalten wird. Die Liebe im Geiſt und Glauben rühret / führet / ſchmäcket / und empfindet allein GOTT. Die Liebe iſt ein edel und lieblich Bilde im Hertzen / und ein Spiegel / darin ſich GOtt ſehen läſſet. Was GOtt für ein ſüß / freundlich / ſchön / lieblich und edel Gut ſey / daß erkennet die Liebe. Die Liebe weiß allein von GOtt zu ſagen und zu rühmen / die Liebe iſt das ewige Leben. Ohne Liebe kan niemand in das ewige Leben kommen / denn niemand kan ohne Gott in das ewige Leben kommen. Die Liebe gehet mit Gott aus der Zeit in die Ewigkeit. Gott iſt der Liebe Luſt und Paradiß / in der Zeit und auch in Ewigkeit. Liebe und Gott ſind ungeſcheiden / denn Gott iſt die Liebe / und wer in der Liebe bleibet / der bleibet in Gott / und Gott in ihm.

Was die Liebe ſey.

Andere Urſach der Liebe Gottes.

DIeſe iſt Freudigkeit zu GOTT / in Anfechtung / Creutz und Noth. **Daran** / ſagt der Apoſtel v. 17. **iſt die Liebe völlig bey uns / auff daß wir eine Freudigkeit haben / am Tage deß Gerichts / denn gleich wie er iſt / ſo ſind auch wir in dieſer Welt.**

Frucht der Liebe.

Die reine Liebe Gottes / bringet Freudigkeit zu Gott / am Tage des Gerichts / das iſt / zur Zeit der Anfechtung / und machet das Hertz ſtarck / luſtig und frölich in Gott. Wer Gott im Hertzen liebet / und durch die Liebe iſt mit

Gott

GOtt vereiniget/ der nahet sich mit frölichem Hertzen zu GOtt / versihet sich alles Gutes zu ihm / ruffet/ Abba lieber Vatter/ erkennet und weiß / daß sein Anfechtung/ Creutz/ Kranckheit/ Noth/ Tod/ komme und fliesse auß der Liebe Gottes / zu seinem Nutz und Besten/ und nimmet derhalben alles mit Dancksagung an / küsset die liebe Ruthe Gottes/ und bleibet in der Liebe. Die Liebe überwindet alle Anfechtung und Noth/ Liebe sihet in das Vatter-Hertz Gottes / Liebe ist der Seelen Krafft und Stärcke. GOtt/ saget und tröstet sich die Christliche Kirche/ Es. XXVII. 4. seqq. **zürnet nicht mit mir / er wird mich erhalten bey meiner Krafft/ und wird mir Friede schaffen/ Frieden wird er mir dennoch schaffen / es wird dennoch dazu kommen/ daß Jacob wurtzeln wird; wird er doch nicht geschlagen/ wie ihn seine Feinde schlagen/ und wird nicht erwürget/ wie ihn seine Feinde erwürgen.** Die liebhabende Seele ist in Noth und Anfechtung freudig/ getrost und unverzagt/ denn sie sihet auff GOtt ihren Liebsten/ und weiß daß er eitel Liebe ist. Der Tag deß Gerichtes GOttes ist ihr ein lieber Tag/ denn sie sihet mehr auff das Hertz Gottes / denn auff das Creutz. Alles was ist Gottes/ und von GOtt/ das ist ihr eitel Liebe/ ob es wol dem Fleische bitter und schwer/ denn sie urtheilet auß GOttes Hertz und Munde/ und sie weiß daß sie nicht wird zu schanden/ und von GOtt geschieden werden. Wer/ sagt der Apostel/ Rom. VIII. 35. seqq. **wil uns scheiden von der Liebe Gottes? Trübsal? oder Angst? oder Verfolgung? oder Hunger? oder Blösse? oder Fährlichkeit? oder Schwerdt? wie geschrieben stehet: Umb deinet willen werden wir getödtet den gantzen Tag/ wir sind geachtet für Schlacht-Schafe. Aber in dem allen überwinden wir weit / umb deß willen / der uns geliebet hat. Denn/ ich bin gewiß / daß uns weder Tod noch Leben/ scheiden kan von der Liebe Gottes / die in Christo JEsu ist.** Diß ist die Freudigkeit der liebhabenden Seelen/ die sie zu GOtt hat / am Tage deß Gerichts/ wie solches auch zu sehen an Christo/ welcher am Tage deß göttlichen Gerichts/ da er vom Vatter geschlagen ward/ mit Freudigkeit zum Vatter sich nahet/ und in der höchsten Noth ihn für seinen Vatter erkennet / und in seinem Vatter-Hertz/ das eitel Liebe ist / ruhet und still ist / Luc. XXIII. 34. 46. Je gröſſer Liebe im Hertzen ist/ je gröſſer Freudigkeit ist auch. Die wahre Liebe ist ohn alle Furcht / wie der Apostel sagt / vers. 18. **Furcht ist nicht in der Liebe/ sondern die völlige Liebe treibet die Furcht auß / denn die Furcht hat Pein. Wer sich aber fürchtet / der ist nicht völlig in der Liebe.** In der Liebe ist Furcht und nicht Furcht. Die kindliche Furcht ist/ aber nicht die knechtliche. Wer GOtt hertzlich wie ein Kind liebet/ der fleucht nicht für GOTT/ als einem Tyrannen und Feind/ sondern nahet sich zu ihm/ als einem Vatter/ und redet mit ihm/ als mit seinem liebsten Freunde/ und das im innern Heiligthumb deß Hertzens. Darnach so fürchtet

Der liebhabenden Seelen Freudigkeit.

Natur der kindlichen Liebe.

Early European Books, Copyright © 2012 ProQuest LLC.
Images reproduced by courtesy of The Royal Library, Copenhagen.
1,-269 4° 01429 Early European Books, Copyright © 2012 ProQuest LLC.
Images reproduced by courtesy of The Royal Library, Copenhagen.
1,-269 4° 1429

er sich nicht für Teuffel/ Welt und Tod/ er verachtet auß Liebe gegen GOtt alle Marter/ Pein/ Schmach/ Schande und Gefahr/ die er umb deß Namens Gottes soll leyden/ und gehet herein getrost und unverzagt in der Krafft deß HErrn/ und stehet unbeweglich in GOtt. Darumb ists ein edel Ding umb die Liebe/ die das Hertz von aller unnützer Sorge und Furcht erlöset und reiniget/ und einen tapffern Heldenmuth macht/ in Noth und Tod/ wie solches auch zu sehen an den H. Märtyrern/ welche ohne Furcht mit Freuden sind zum Tod gangen/ denn die Liebe GOttes hat in ihren Hertzen geherrschet/ und alles überwunden.

Derhalben/ weil nun in der wahren Liebe ist in Creutz und Noth/ Freudigkeit/ und keine Furcht/ sollen wir in der Liebe bleiben/ je mehr Liebe in uns ist/ je mehr Freudigkeit/ und weniger Furcht/ je weniger Liebe aber/ je weniger Freudigkeit/ und mehr Furcht. Es ist ein elend Ding umb die Furcht/ denn sie hat Schmertz/ Pein/ Plage/ Angst/ Zagung. Ein Hertz ohn Liebe Gottes/ ist voll aller Unruhe/ und kan nicht bestehen/ wie an allen Gottlosen zusehen/ von welchen GOtt spricht: **Sie haben keinen Friede/** Es. XLVIII. 22.

Die einige liebhabende Seele hat Freudigkeit ohn Furcht/ Fried/ Ruhe und Trost in GOtt/ und saget mit David/ Psal. LXXIII. 25. 26. **Wenn ich nur dich habe/ so frage ich nichts nach Himmel und Erden/ wenn mir gleich mein Leib und Seel verschmacht/ so bist du doch Gott allezeit meines Hertzen Trost und mein Theil.** Daß viele Menschen am Tage deß Gerichts/ in Creutz/ Angst und Noth/ so ungeduldig/ so kleinmüthig/ so erschrocken und verzagt sind/ sich so fürchten und zittern/ ist die Ursache/ daß die Liebe Gottes nicht ist in ihren Hertzen. Wenn da Liebe wäre/ so wäre auch Freudigkeit/ und keine Furcht/ denn in der Liebe ist nicht Furcht/ sondern die völlige Liebe treibet die Furcht auß/ denn die Furcht hat Pein. Wer sich fürchtet/ der ist nicht völlig in der Liebe.

Ursach der Kleinmütigkeit vieler Menschen im Creutz.

Mercke hie/ daß die Kinder Gottes/ in welchen die wahre Liebe GOttes ist/ nicht gar ohn alle Furcht und Angst sind. Ihr innere Mensch fürchtet sich nicht/ sondern stehet unbeweglich in GOtt/ und ist ihm gleich und eins/ Lieb und Leid/ Leben und Tod/ Armuth und Reichthumb/ nichts und alles/ süß und sauer/ Himmel und Hölle/ denn GOtt ist da alles geworden. Der eussere Mensch aber stehet in seiner Bewegnüß/ in Bitterkeit/ Traurigkeit/ Arbeit/ Angst/ Unruhe/ wie solches auch in Christo zu sehen/ welcher nach seinem eusserlichen Menschen zittert/ zaget/ schreyet/ ist betrübt/ voll Angst und Furcht: Nach seinem innern Menschen aber stehet er unbeweglich in GOtt/ ruhet in dem heiligen Willen GOttes/ ist freudig/ getrost und unverzagt/ und hält einen Triumph am Creutz/ über seine Feinde. Darumb so muß man nicht auß den eussern/ sondern innern Menschen sehen/ auß welchem von Menschen zu urtheilen.

Innere Mensch stehet unbeweglich in Gott/ der eussere wird bewogen.

Dritte

Dritte Ursach der Liebe Gottes.

DJese ist die fürlauffende Liebe Gottes. **Lasset uns**/ sagt er v. 19. **ihn lieben/ denn er hat uns erst geliebet.**

GOtt ist uns mit seiner Liebe zuvor kommen/ denn er hat uns **geliebet in Christo/ ehe der Welt Grund geleget worden/ und uns zur Kindschafft verordnet/ zu Lobe seiner herrlichen Gnade/** Eph. 1. 4. 5. Er hat uns geliebet/ da wir nicht waren/ er hat uns auß Liebe geschaffen/ da wir nicht waren/ daß wir solten seyn/ er hat uns durchs Wort beruffen/ ohn alle unsere vorher gehende Liebe. Das Wort/ Sacrament und Geist Christi sind/ ehe wir sind/ und warten unser. GOtt hat auß Liebe alles was zu unserm Leben gehöret/ verordnet/ ehe wir noch sind gebohren/ und wir geniessen der Gnade GOttes/ so bald wir sind gebohren/ ob wir wol an GOtt nicht gedencken/ und ohn alle Liebe sind. GOtt kompt in allen Dingen/ in geistlichen und leiblichen/ in himmlischen und irrdischen/ uns mit seiner Liebe zuvor/ und eröffnet seine Schätze denen/ die auch ihren Mangel und Noth nicht sehen und wissen.

Liebe Gottes soll Wahrheit seyn.

Weil denn nun GOtt uns mit seiner Liebe so vielfältig zuvor kompt/ und uns erst liebet/ so ist ja billich/ daß wir ihn wieder lieben/ und Liebe mit Liebe auß Danckbarkeit vergelten. Wer GOtt nicht liebet/ der sihet und erkennet nicht/ daß GOtt ihn geliebet/ und auß Liebe/ ohne seine Liebe/ ihn so viel Guts gethan hat.

Unsere Liebe aber soll nicht bestehen in blossen Worten/ sondern in der Krafft. **Denn**/ sagt der Apostel/ v. 20. **so jemand spricht: Ich liebe GOtt/ und hasset seinen Bruder/ der ist ein Lügner. Denn wer seinen Bruder nicht liebet/ den er sihet/ wie kan er GOtt lieben/ den er nicht sihet?** Die wahre Liebe Gottes ist nicht ohne wahre Liebe deß Nechsten/ denn der gute Baum ist nicht ohne gute Frucht/ das Liecht nicht ohne Schein und Glantz/ der Leib nicht ohne Schatte. Die Liebe Gottes und die Liebe deß Nechsten hangen also aneinander/ daß sie nicht mögen und können geschieden werden. Da die Liebe Gottes ist/ da ist auch die Liebe deß Nechsten/ da die Liebe deß Nechsten ist/ da ist auch die Liebe Gottes. An der Liebe deß Nechsten wird die Liebe Gottes erkandt. Gott kan und wil nicht ohne den Nechsten geliebet werden. Darumb wer da saget: **Ich liebe GOtt/ und hasset seinen Bruder/ der ist ein Lügner.** Liebe Gottes/ und Haß deß Nechsten/ mögen nicht bey einander stehen. Da Haß deß Nechsten ist/ da ist keine Liebe Gottes/ ob mans wol meynet. Es ist nicht gnug daß man saget: Ich habe GOtt lieb/ sondern es muß in der That bewiesen werden.

LiebeGottes und deß Nechsten sind ungeschieden.

Es wird aber bewiesen durch die Liebe deß Nechsten/ welche ist ein gewiß und unläugbar Zeugnüß der wahren Liebe Gottes. Denn der Nechste wird Gottes

Die Liebe nicht wird er-

Early European Books, Copyright © 2012 ProQuest LLC.
Images reproduced by courtesy of The Royal Library, Copenhagen.
1,-269 4° 01429 Early European Books, Copyright © 2012 ProQuest LLC.
Images reproduced by courtesy of The Royal Library, Copenhagen.
1,-269 4° 1429

kant an der Liebe deß Nechsten.

nicht und kan nicht geliebet werden/ es sey denn / daß die Liebe GOttes da sey. Der Fluß kan nicht seyn ohn den Brunn / und der Regen ohne Wolcken. Unmüglich ists/ daß der solte GOtt lieben/ der seinen Nechsten nicht liebet. Wer/ sagt der Apostel/ v. 20. **seinen Bruder nicht lieber/ den er sihet/ wie kan er GOtt lieben/ den er nicht sihet.** Der Mensch ist ein sichtbarer Gegenwurff/ der Liebe/ GOtt ein unsichtbarer Gegenwurff. Nun aber hat GOtt befohlen/ beyde Gegenwürffe zu lieben/ den Menschen und GOTT.

Gott und Mensch der Liebe Gegenwurff.

Der Mensch der für Augen stehet/ ist eine lebendige Lehr und Erinnerung/ daß er soll nach dem Gebot GOttes geliebet werden. Wenn wir einen Menschen sehen/ so sehen wir/ daß wir lieben sollen. Wer nun aber den Nechsten / den er für Augen sihet/ nicht liebet/ wie solte er denn GOtt/ der ihm unsichtbar ist / lieben? So nicht ist die Liebe deß sichtbaren/ so ist auch nicht die Liebe deß unsichtbaren/ denn das sichtbare soll in dem unsichtbaren / und umb desselbigen willen geliebet werden/ der Mensch in GOtt/ und GOtt zu Gehorsam/ Liebe und Ehren.

So denn nun das ist/ daß das sind Lügner/ die da sagen / daß sie GOtt lieben/ und hassen den Bruder / ach GOtt/ was ist denn die Welt voll Lügner und falscher Christen! Denn die meisten rühmen sich der Liebe Gottes / sagen und bekennen/ und wollen darfür gehalten seyn/ daß sie gute Christen sind: Aber das Wort ist ohne That / denn sie hassen den Nechsten sind voll Zorn / Neid und Rachgier. Darumb sind sie Lügner/ ihr Ruhm ist falsch/ sie sind ohn alle wahre Liebe Gottes/ denn desselben Frucht und Zeichen sihet und findet man nicht/ nemlich/ die Liebe Gottes/ sondern Haß/ Zorn und Feindschafft/ welche zeugen/ daß sie noch ausser GOtt und Christo/ in Adam und Teuffel leben. Daß wir nun solche falsche Christen nicht mögen seyn / sollen wir nicht allein sagen / daß wir GOtt lieben / sondern wir sollen es in der That/ durch die Liebe deß Nechsten/ durch Liebe-Werck und Dienste beweisen / nach dem Willen und Befehl Gottes. **Diß Gebot**/ sagt der Apostel/ v. 21. **haben wir von ihm/ daß/ wer Gott liebet/ daß er auch seinen Bruder liebe.** GOtt wil nicht sich ohne den Nechsten/ sondern mit dem Nechsten geliebet haben / denn er hat geboten/ beyde GOtt und den Nechsten zu lieben. Gott soll im Nechsten / und der Nechste in Gott geliebet werden. Wenn das geschicht/ so wird allein Gott geliebet/ und die Liebe Gottes am Nechsten geübet / zum Zeugnüß der Wahrheit.

Falscher Ruhm vieler Christen.

Wer derhalben wissen wil/ ob er Gott liebet/ der gehe in sein Hertz / und prüffe sich/ denn da wird er Antwort finden. So Liebe und brüderliche Zuneigung da ist/ so ist die Liebe Gottes da: So aber Haß/ Zorn und Feindschafft da ist/ so ist die Liebe Gottes nicht da. Wie wir sind dem Nechsten/ also ist auch Gott uns/ was wir dem Nechsten thun/ das thut uns auch Gott. Lieben wir ihn / so liebet GOtt uns/ hassen wir ihn/ so hasset Gott uns/ verachten wir ihn / so verachtet auch Gott uns. Gott folget unserm Hertzen/ und **ist bey den Heili-**

Prob der Liebe Gottes.

gen

gen heilig/ und bey den Verkehrten verkehret/ Psalm XVIII. 26. 27. Kan derhalben ein jeglicher auß seinem Hertzen von Gottes Hertz urtheilen/ und wissen/ wie er mit Gott daran sey.

U S U S.

Vereinigung mit GOtt durch die Liebe.

ERkenne/ O Mensch/ daß Gott die ewige wesentliche Liebe sey. Alles was in ihm/ und von ihm ist/ das ist eitel Liebe. Es ist aber nicht gnug/ daß du wissest/ daß Gott eitel Liebe sey/ sondern du must auch zusehen/ daß du mit Gott/ der die ewige Liebe ist/ vereiniget seyst und bleibest. Das geschicht durch die Liebe.

Warumb Gott zu lieben?

So du in der Liebe bist und bleibest/ so bistu in und bleibest in Gott/ und Gott in dir. Darumb liebe Gott/ daß du in Gott bleibest. Liebe Gott/ denn in der Liebe hast du eine Freudigkeit und freyen Zugang zu Gott/ und bist gewiß/ daß Gott im Creutz und Anfechtung dein lieber Vatter sey/ der dich auß Liebe züchtiget/ zu deinem Nutz/ Leben und Seligkeit. So du in der Liebe bleibest/ so bleibst du ohne Furcht/ denn in der Liebe ist nicht Furcht. Je grösser Liebe in dir ist/ je großmütiger du bist/ und **fürchtest dich nicht/ ob du schon wandelst im finstern Thal**/ denn dein Liebster ist bey dir mit seinem Liecht/ Rath/ Trost und Leben. Und ob schon dein eusserer Mensch sich fürchtet/ zaget/ klaget und ist betrübt/ so ist doch dein innerer in GOTT gegründet/ und stehet unbeweglich.

Liebe darnach Gott/ denn er ist dir zuvor kommen mit seiner Liebe/ und hat dir so viel guts gethan/ da du an ihn nicht gedacht hast. Ists nicht billich/ daß du den hertzlich liebest/ der dich so hertzlich je und allwege geliebet? Wie du das sihest/ und nicht läugnen kanst/ du wolltest denn Gott selbst verläugnen.

Laß aber deine Liebe nicht ein Wort/ sondern auch ein Werck seyn. Du sagest/ daß du Gott liebest/ das beweise aber durch wahre Früchte/ durch die Liebe deß Nechsten/ und Liebe-Wercke. So du deinen Nechsten nicht liebest/ sondern hassest/ ist gewiß/ daß du ohn wahre Liebe Gottes seyest. **Denn so du den Nechsten nicht liebest/ den du sihest/ wie kanst du denn Gott lieben/ den du nicht sihest?** Darumb ligt die Prob in deinem Hertzen/ und kanst dir selbst ein Urtheil sprechen/ auß dir selbst/ ob du ein Kind deß Lebens oder Todes seyst. Denn Gott hat dir geboten/ Gott und den Nechsten zu lieben. So du nun nicht GOtt und den Nechsten liebest/ so verdampt dich GOttes Gebot/ und dein Gewissen.

Early European Books, Copyright © 2012 ProQuest LLC.
Images reproduced by courtesy of The Royal Library, Copenhagen.
1,-269 4° 01429 Early European Books, Copyright © 2012 ProQuest LLC.
Images reproduced by courtesy of The Royal Library, Copenhagen.
1,-269 4° 1429

Das fünffte Capitel.

WEr da gläubet/ daß JEsus sey der Christ/ der ist von GOtt gebohren: Und wer da liebet den der ihn gebohren hat/ der liebet auch den/ der von ihm gebohren ist.

2. Daran erkennen wir/ daß wir Gottes Kinder lieben/ wenn wir Gott lieben/ und seine Gebot halten.

3. Denn das ist die Liebe zu Gott/ daß wir seine Gebot halten/ und seine Gebot sind nicht schwer.

4. Denn alles was von GOtt gebohren ist/ überwindet die Welt/ und unser Glaube ist der Sieg/ der die Welt überwunden hat.

5. Wer ist aber der die Welt überwindet/ ohn der da gläubet/ daß JEsus Gottes Sohn ist?

6. Dieser ists/ der da kompt mit Wasser und Blut/ JEsus Christus/ nicht mit Wasser allein/ sondern mit Wasser und Blut. Und der Geist ists/ der da zeuget/ daß Geist Wahrheit ist.

7. Denn drey sind/ die da zeugen im Himmel/ der Vatter/ das Wort und der H. Geist/ und die drey sind eins.

8. Deñ (und) drey sind die da zeugen auff Erden/ der Geist/ und das Wasser/ und das Blut/ und die drey sind beysammen.

9. So wir der Menschen Zeugnüß annehmen/ so ist GOttes Zeugnüß gröſſer/ denn Gottes Zeugnüß ist/ daß er gezeuget hat von seinem Sohn.

10. Wer da gläubet an den Sohn Gottes/ der hat solch Zeugnüß bey ihm. Wer Gott nicht gläubet/ der machet ihn zum Lügner/ denn er glaubet nicht dem Zeugnüß/ daß Gott zeuget von seinem Sohn.

11. Und das ist das Zeugnüß/ daß uns GOtt das ewige Leben hat gegeben/ und solch Leben ist in seinem Sohn.

12. Wer den Sohn Gottes hat/ der hat das Leben. Wer den Sohn GOtes nicht hat/ der hat das Leben nicht.

13. Solches habe ich euch geschrieben/ die ihr gläubet an den Namen deß Sohns Gottes/ auff daß ihr wisset/ daß ihr das ewige Leben habt/ und daß ihr gläubet an den Namen deß Sohns Gottes.

14. Und

Early European Books, Copyright © 2012 ProQuest LLC.
Images reproduced by courtesy of The Royal Library, Copenhagen.
1,-269 4° 01429 Early European Books, Copyright © 2012 ProQuest LLC.
Images reproduced by courtesy of The Royal Library, Copenhagen.
1,-269 4° 1429

14. Und das ist die Freudigkeit/ die wir haben zu ihm/ daß/ so wir etwas bitten nach seinem Willen/ so höret er uns.

15. Und so wir wissen/ daß er uns höret/ was wir bitten/ so wissen wir/ daß wir die Bitte haben/ die wir von ihme gebeten haben.

16. So jemand sihet seinen Bruder sündigen/ eine Sünde nicht zum Tode/ der mag bitten/ so wird er geben das Leben/ denen/ die da sündigen/ nicht zum Tode. Es ist eine Sünde zum Tode/ dafür sage ich nicht/ daß jemand bitte.

17. Alle Untugend ist Sünde/ und es ist etliche Sünde nicht zum Tode.

18. Wir wissen/ daß/ wer von GOtt gebohren ist/ der sündiget nicht/ sondern wer von Gott gebohren ist/ der bewahret sich/ und der Arge wird ihn nicht antasten.

19. Wir wissen/ daß wir von Gott sind/ und die gantze Welt liget im Argen.

20. Wir wissen aber/ daß der Sohn GOttes kommen ist/ und hat uns einen Sinn gegeben/ daß wir erkennen den Wahrhafftigen/ und sind in dem Wahrhafftigen/ in seinem Sohn Jesu Christo. Dieser ist der wahrhafftige Gott/ und das ewige Leben.

21. Kindlein/ hütet euch für den Abgöttern/ Amen.

Hauptsumma dieses Capitels.

Hie wird beschrieben

1. Der wahre seligmachende Glaube.
2. Seine grosse Krafft.
3. Seine Frucht und Eigenschafft.

Der erste Punct.

DEr seligmachende Glaube ist deß wahren Christenthumbs Adel/ Hertz und Grund. Ohne Glauben kan niemand ein wahrer Christ seyn/ und GOtt gefallen/ denn **die Augen Gottes sehen nach dem Glauben**/ Jerem. V. 3. Da nicht der wahre Glaube ist/ da ist nicht Christus/ und da nicht ist Christus/ da kan ja kein wahres Christenthumb seyn/ denn dasselbe hat seinen Grund in Christo/ und ist eitel Christus.

Der

Deß Glaubens Gegenwurff.

Der seligmachende Glaube aber hat zum Gegenwurff Christum / und den Nechsten in Christo.

Der erste und letzte / edelste und beste Gegenwurff ist Christus / welchen der Glaube ansihet / ergreiffet / fasset und hält / zur Seligkeit und ewigem Leben. GOtt hat die ewige Seligkeit allein in seinen Sohn geleget / und ihn geordnet zum einigen **Heylande aller Menschen** / und derhalben ihn **mit aller göttlichen Fülle / Schätzen und Reichthumb erfüllet / und mit dem Heiligen Geist gesalbet / nicht nach der Masse** / Luc. II. 10. 11. Joh. I. 16. Col. II. 3. Psal. XLV. 8. Darumb weiset er in und durch das Wort die Menschen zu Christo / als dem einigen Grund und Brunn deß Lebens / Joh. V. 21. und befihlet / daß man in ihm allein die Seligkeit soll suchen / und ihn durch wahren Glauben annehmen / wie Christus saget / Joh. VI. 40. **Das ist der Wille deß / der mit gesandt hat / daß / wer den Sohn sihet / und an ihn gläubet habe das ewige Leben.**

Darumb / so sihet nun aber der Glaube auff JEsum Christum / erkennet / daß JEsus sey der Christ / voll Gnad und Wahrheit / in deme allein alle göttliche Fülle / Vergebung der Sünde / Gerechtigkeit / Segen / Leben / Fried / Krafft / Liecht / Himmel / und aller Reichthumb zu finden / und derhalben einiget er sich mit ihm / daß er seiner Fülle und Krafft theilhafftig werde zum ewigen Leben. Und weil der einige Christus ihm der Grund und Brunn deß Lebens und der Seligkeit ist / so verwirffet er alle Wege zum Leben / die nicht Christus sind / und hält sich zu dem einigen Christo / der ihm allein **der Weg / die Wahrheit und das Leben ist / durch welchen man allein zum Vatter kan kommen** / Joh. XIV. 6. Darumb so machet auch allein dieser Glaube gerecht und selig / nicht durch seine Krafft / sondern wie er ist das Mittel und die Hand / die Christum annimpt / ergreifft und fasset. Christus ist allein deß Menschen Gerechtigkeit und Seligkeit / 1. Cor. I. 30.

Wie der Glaube gerecht machet.

Niemand aber geneust und wird sein theilhafftig / ohn allein durch den Glauben. So lange Christus ausser dem Menschen ist / ist er ihm nichts nütze. Der Glaube aber vereiniget GOtt und Menschen / **durch den Glauben kompt Christus und wohnet im Hertzen** / Epheſ. III. 17. Christus durch den Glauben ergriffen / machet den Menschen allein gerecht und selig. Also bleibet allein die Ehre Christi / daß er den Menschen gerecht mache. Der Glaube nimpt sich desselben nicht an / daß er Christum annimpt / sondern gehet auß ihm selbst / sihet allein auff Christum / verleuret sich in ihm und ruhet in ihm / und läſſet Christum allein bleiben / das er ist / denn er ist vom Geist Christi darumb geschaffen / durchs Wort / daß er Christum zum Leben im Hertzen annehme / dabey ers läſſet bleiben / und Christum alles seyn / welcher den Menschen erneuert / erleuchtet und heiliget. Darumb alles was dem Glauben wird zugeschrieben / das thut Christus / der durch den Glauben im Hertzen wohnet / und dadurch erkandt /

Was dem Glauben

Early European Books, Copyright © 2012 ProQuest LLC.
Images reproduced by courtesy of The Royal Library, Copenhagen.
1,-269 4° 01429 Early European Books, Copyright © 2012 ProQuest LLC.
Images reproduced by courtesy of The Royal Library, Copenhagen.
1,-269 4° 1429

kant / gefühlet / geschmäcket und empfunden wird. Der Glaube siehet allein dahin / daß er Christum im Hertzen habe und behalte / weil ohn und ausser ihm kein Leben und Seligkeit ist. Derhalben besitzet auch das Reich Gottes im Glauben / denn Christus ist nicht im Hertzen ohne Glauben. wird zugeschrieben / das thut alles Christus.

Dieser Glaube / der in Christo gerecht und selig machet / ist nur allein der wahren Kinder Gottes. **Wer** / sagt der Apostel / v. 1. **da gläubet / daß JEsus sey der Christ / der ist von GOtt gebohren.** An JEsum Christum glauben / und ihn als den einigen Heyland im Hertzen ergreiffen / und sich auff ihn verlassen / das ist nicht Natur / sondern Gnade / nicht Fleisch / sondern Geist. In der neuen Geburt glaubet man allein / daß JEsus der Christ sey / deme GOtt alles gegeben / und in deme er alle Schätze zum Leben geschlossen.

Niemand gibt diese Ehr Christo / er sey denn von GOtt gebohren. Darumb / so lebet der Calvinische Geist noch in der alten Geburt / denn er glaubet nicht / daß JEsus der Christ sey / das ist / daß ihm alles vom Vatter gegeben / und in ihm alles sey geschlossen / und von ihm alles sey beschlossen. Und darumb ist er ohn und ausser Christo / hat keinen Christum / denn wie kan er ihn haben / weil er läugnet / daß er ihn könne haben? Deme nicht JEsus ist der Christ Gottes / der wird sein nimmer theilhafftig. Der Calvinische Geist lebet in der alten Geburt.

Der andre Gegenwurff deß Glaubens / ist der Nechste. Der Glaube / der Christum hat und besitzt zum Leben / sihet in Christo auff den Nechsten / gehet zu ihm herauß / und thut ihm wol / nicht daß er etwas verdiene und erwerbe / denn alles was er zum Leben und Seligkeit haben soll / das hat er / und findet alles überflüssig in Christo / der allein das Leben und Seligkeit ist / sondern daß er seine Wahrheit beweise. Denn das ist der wahre Glaube / der durch die Liebe thätig und kräfftig ist. An der Liebe deß Nechsten und Liebe-Wercken / wird der wahre Glaube erkandt. Der unsichtbare Glaube deß Hertzen / wird durch die Liebe sichtbar / und ein Werck. Ob Christus im Hertzen sey durch den Glauben / das bezeuget die Liebe deß Nechsten / welche ist deß Glaubens Prob / und ein Zeichen der Vereinigung mit Christo. Der wahre Glaube ist durch die Liebe thätig.

Darumb / so sind das nun wahre Christen / und Kinder Gottes / die im Glauben / oder in Christo nicht allein GOtt / sondern auch den Nechsten lieben. **Wer** / sagt der Apostel / v. 1. **liebet / den / der ihn gebohren hat / der liebet auch den / der von ihm gebohren ist.** Der himmlische Vatter ist ein Vatter JEsu Christi / welchen er von Ewigkeit auß seinem Wesen gezeuget / Psal. II. 7. Darnach ist er auch **ein Vatter aller derer die Kinder heissen / sonderlich in Christo JEsu** / Ephes. III. 14. 15. Derhalben wer nun den Vatter JEsu Christi liebet / der liebet auch den / der auß GOtt in Christo gebohren ist / denn es ist ein Vatter Christi / und der Kinder GOttes / und wer JEsum Christum / den einigen Sohn deß Vatters liebet / der liebet auch den / der auß Christo ist / Christi ist / und in Christo ist. Die Liebe Gottes deß

Liebe Gottes und Christi ist nicht ohne Liebe deß Nechsten.

Vatters in Christo/ und die Liebe Christi kan nicht seyn/ ohne die Liebe deß Nechsten. Unmüglich ists/ daß der nicht solte den Nechsten/ und sonderlich ein Kind GOttes lieben/ der GOtt in Christo liebet. Auß dem Glauben an Jesum Christum ist die Liebe Gottes/ denn wer JEsum Christum recht kennet/ und sein theilhafftig worden/ der kan nicht anders denn GOtt lieben. Auß der Liebe Gottes aber fleust die Liebe deß Nechsten. Wer GOtt hertzlich liebet/ der nahet sich nicht allein zu GOtt/ und ruhet in ihm/ als dem grösten Gut/ und kehret sich nicht alleine zu ihm/ sondern in ihm kehret er sich auch zum Nechsten/ und befleissiget sich/ daß er auch ihm eusserliche angenehme Wercke/ am Nechsten an seinem Geschöpffe und Bilde thue/ denn der wahren Liebe Art ist/ daß sie alle gute und rechte Wege GOtt zu dienen/ in acht hat.

Der wahren Liebe Art.

Darumb ist die Liebe deß Nechsten ein unläugbar Zeugnüß der Liebe Gottes. **Daran**/ sagt der Apostel/ v. 2. **erkennen wir/ daß wir Gottes Kinder lieben/ wenn wir GOtt lieben/ und seine Gebot halten.** Die Liebe deß Nechsten ist so wol geboten/ als die Liebe Gottes. Wer nun dem Gebot gehorsam ist/ und nach demselben den Nechsten liebet/ der zeiget damit an/ daß er GOtt liebe. **Denn**/ saget der Apostel/ v. 3. **das ist die Liebe zu GOtt/ daß wir seine Gebot halten/ und seine Gebot sind nicht schwer.** Niemand hält Gottes Gebot/ er liebe denn GOtt. Der wahre Gehorsam gehet auß der Liebe. Die Gebot Gottes sind nicht schwer/ deme der da liebet. Die wahre Liebe machet das Bittere süß/ das schwere leicht/ sie achtet nicht Unlust/ Ungemach und Mühe/ sie überwindet alles. Was dem Lohner/ oder der nur auff den Lohn sihet/ ist schwer/ das ist dem Liebhaber leicht. Liebe machet den Menschen lustig und willig/ bereit und geschickt/ zu dem/ das er thun soll.

Der liebhabenden Seele ist Gottes Gebot leicht.

Mercke auß diesem allem/

1. Daß der Glaube an JEsum Christum gehe auß der neuen Geburt.
2. Daß auß dem Glauben fliesse die Liebe Gottes und deß Nechsten.
3. Daß die Liebe Gottes nicht sey ohn die Liebe deß Nechsten.
4. Daß die Liebe deß Nechsten sey ein Zeichen der Liebe Gottes/ und deß göttlichen Gehorsams.
5. Daß der göttliche Gehorsam leicht sey/ wegen der Liebe/ darauß er ist. Der liebhabenden Seelen ist nicht schwer/ was GOtt ist angenehm.

Der ander Punct.

Von der Krafft deß Glaubens.

Vers. 4. **DEnn alles was von GOtt gebohren ist/ überwindet die Welt/ und unser Glaube ist der Sieg/ der die Welt überwunden hat.**

5. Wer

5. Wer ist aber / der die Welt überwindet / ohne der da glaubet / daß JEsus Gottes Sohn ist?

6. Dieser ists / der da kömpt mit Wasser und Blut / JEsus Christus / nicht mit Wasser allein / sondern mit Wasser und Blut / und der Geist ist / der da zeuget / daß der Geist Wahrheit ist.

7. Denn drey sind die da zeugen auff Erden / der Geist / und das Wasser / und das Blut / und die drey sind bey einander.

Erklärung.

Hie ist zu betrachten /

1. Daß der Glaube die Welt überwinde.
2. Wie das geschehe.

Vom Ersten.

DJe Welt ist ein Feind der Kinder Gottes / mit welcher sie im gantzen Leben / biß in den leiblichen Tod müssen streiten / denn sie sind nicht von der Welt. Dieselbe aber überwinden sie / nicht durch eusserliche und fleischliche Wehr und Waffen / sondern durch geistliche / durch den Glauben / welcher ist der Sieg über die Welt. **Alles** / sagt der Apostel / v. 4. **was von Gott gebohren ist / überwindet die Welt / und unser Glaube ist der Sieg / der die Welt überwunden hat.**

Was sey die Welt überwinden.

Die Welt überwinden ist

1. Ihre Art und Weise nicht annehmen / ihr nicht folgen / nicht mit ihr eins seyn / ihre unnütze Lehre fliehen / sich von ihr unbefleckt bewahren. Das ist ein grosses / also die Welt überwinden.

2. Der Welt Augen-Lust / Fleisches-Lust und hoffärtiges Wesen hassen / daran einen Mißfallen haben / und sich betrüben.

3. Ihre Lästerung und Schmach mit Gedult tragen / und in GOtt stehen bleiben / wie an David zu sehen: **Viele** / sagt er / Psal. III. 3. 4. **sagen von meiner Seele / sie habe keine Hülffe bey GOtt. Aber du HErr bist der Schild für mich / und der mich zu Ehren setzet / und mein Haupt auffrichtet.** Also überwindet er die Welt / durch den Glauben an Gott.

4. Der Welt Reichthumb / Macht / Trotz / Ehr und Herrligkeit / für Eytelkeit und nichts achten / Ps. LXII. 11.

5. Sich für der Welt nicht scheuen und fürchten / sondern auff rechtem Wege im Namen deß HErrn herein gehen und bleiben / und seinen eussern Menschen

Early European Books, Copyright © 2012 ProQuest LLC.
Images reproduced by courtesy of The Royal Library, Copenhagen.
1,-269 4° 01429 Early European Books, Copyright © 2012 ProQuest LLC.
Images reproduced by courtesy of The Royal Library, Copenhagen.
1,-269 4° 1429

nichts achten/ und nicht darnach fragen/ ob jemand hasse oder liebe/ lobe oder schelte/ 1. Petr. III. 14.

6. Der Welt Weißheit und Klugheit ohn und ausser GOttes Wort halten für Thorheit/ den vernünfftigen Reden menschlicher Gedancken nicht folgen/ sondern in der Einfalt Christi bleiben/ und **die Vernunfft gefangen führen unter dem Gehorsam Christi**/ 2. Cor. X. 5.

7. Der Welt Glückseligkeit ansehen/ wie die höchste Unglückseligkeit/ und darvon urtheilen auß Gottes Wort/ und sehen auff das Ende/ mit David/ welcher bekennet/ daß er die Anfechtung/ wegen der Gottlosen Glückseligkeit habe überwunden/ **da er in das Heiligthumb Gottes gangen/ und auff ihr Ende gemercket**/ Ps. LXXIII. 17.

Das alles heisset die Welt überwinden. Summa/ die Welt überwinden heisset/ alle ihre Anfechtung und Hinderung auffheben/ durch die Welt mit reinem Hertzen gehen/ und in Zeit und Creatur nicht behangen bleiben. Wer also die Welt überwindet/ der ist von GOtt gebohren/ der stehet im Glauben. **Denn alles**/ sagt der Apostel/ **was die Welt überwindet/ ist von Gott gebohren.**

Mercke hie/ 1. Daß die Kinder Gottes allein die Welt überwinden/ denn sie haben den wahren Glauben/ darinne der Sieg stehet. Die andern sind und bleiben überwunden von der Welt/ die ihr Gott/ Freude/ Lust und Paradiß ist.

2. Daß wenig wahre Kinder Gottes in der Welt sind/ denn es sind wenig/ die die Welt überwinden. Wer dienet nicht jetzo wie ein Knecht der Welt?

Die Welt muß in uns überwunden werden.

3. Daß die Welt müsse in uns überwunden werden. Die Welt stehet für Augen/ wie eine schöne Braut deß Teuffels/ welcher in der Welt herrschet/ und durch ihre Lust/ Freude/ Herrligkeit und andere Wege locket und reitzet sie alle/ die fürüber gehen/ daß sie dieselben mit ihrer Liebe erfülle.

Welt-Liebe deß Hertzens.

Das menschliche Hertz ist auch von Natur der Welt geneiget/ und ist selbst eine unreine Welt/ und ein Hauß deß Teuffels. Und ob es wol durch die neue Geburt wird erneuert/ so bleibet doch die heimliche und verborgene Zuneigung zu der Welt. Darumb so muß das Hertz in der neuen Geburt fleissig in acht genommen und verhütet werden/ in der Furcht GOttes/ daß es nicht durch die eussere Sinne die Bilde der irrdischen Dinge annehme/ nicht damit sich verbilde und hure/ und also von der Welt überwunden werde. Da muß ein stetiger Kampff und Streit mit der Welt und Fleische seyn/ daß man überwinde/ denn kein Sieg ist ohne Streit: da muß man stets auff das Hertz achtung haben/ daß es nicht außgehe/ zu den Creaturen/ und damit sich vermische/ sondern daheim bleibe/ in GOtt und Christo: Da muß man täglich der Welt absterben/ und sich prüffen/ ob in uns die Welt oder Christus herrsche. Nichts ist so hoch nö-

Kampff und Streit mit der Welt.

Das Hertz in acht zu nehmen.

thig//

thig/ denn die Welt überwinden. Das ist ein edel Kind GOttes und Christ/ der der Welt todt ist/ **deme die Welt ist gecreutziget/ und er der Welt.** Gal. VI. 14. Die Tödtung der Liebe der Welt/ oder Creatur ausser Gott/ ist der Sieg über die Welt: Die Herrschafft aber der Welt-Liebe/ ist der Welt-Sieg über den Menschen. Wer der Welt in ihren Lüsten dienet/ der ist ihr Knecht/ über den sie herrschet. Tödtung der Welt-Liebe ist der Sieg über die Welt.

4. Daß die Kinder Gottes im Geist und Glauben sind Herren über die Welt/ und überwinden alles. Denn ob sie wol im Fleische wandeln/ so streiten sie doch nicht nach fleischlicher Weise/ denn **die Waffen ihrer Ritterschafft sind nicht fleischlich/ sondern mächtig für GOtt/ zu verstören die Befestungen/ damit sie verstören die Anschläge und alle Höhe/ die sich erhebet wider das Erkäntnüß GOttes//** 2. Cor. X. 4. 5.

Vom Andern.

Wie der Glaube die Welt überwinde.

DEr Glaube überwindet nicht durch seine Krafft/ sondern im Namen und durch die Krafft Christi. **Wer ist/** sagt der Apostel/ v. 5. **der die Welt überwindet/ ohn der da gläubet/ daß JEsus Gottes Sohn ist?** Der Glaube/ der Christum ergreiffet/ und in Christo sich gründet/ überwindet die Welt. Deß Glaubens Krafft ist Christus/ der Sieg über die Welt ist Christi/ durch den Glauben/ Christus würcket und thut alles in den Gläubigen. **Ich/** sagt der Apostel/ Phil. IV. 13. **vermag alle Ding/ durch den/ der in mir mächtig ist/ Christus.** Unser Hülffe/ sagt David/ Ps. CXXIV. 8. CXVIII. 7. seqq. **stehet im Namen deß HErrn/ der Himmel und Erden gemacht hat. Der HErr ist mit mir/ zu helffen mir: es ist gut dem HErrn vertrauen/ und sich nicht verlassen auff Menschen. Alle Heyden umbgeben mich/ aber im Namen deß HErrn wil ich sie zerhauen/ sie umbgeben mich allenthalben/ aber im Namen deß HErrn will ich sie zerhauen/ sie umbgeben mich wie Bienen/ sie dämpffen wie ein Feuer in Dornen/ aber im Namen deß HERRN wil ich sie zerhauen. Warlich/** sagt der Prophet/ Jer. III. **Israel hat keine Hülffe/ denn am HErrn unserm GOtt.** Alle Hülffe ist Christi/ aller Sieg über Teuffel und Welt ist Christi/ der alles in allem würcket. Deß Glaubens Krafft ist Christus.

Der Glaube thut nichts ohne Christo/ und Christus nichts ohne den Gläuben. Der Glaube der Christum umbfähet/ thut grosse Dinge/ und zerstöret die Gewalt deß Satans: Christus durch den Glauben/ ist der Welt und deß Teuffels Tod.

Wie und welcher gestalt aber / durch was Mittel und Wege auff Christi Seite der Glaube in Christo den Sieg behalte / davon sagt der Apostel / vers. 6. **Dieser ists / der da kompt mit Wasser und Blut / JEsus Christus / nicht mit Wasser allein / sonder mit Wasser und Blut / und der Geist ists / der da zeuget / daß Geist Wahrheit ist.** Deß Glaubens Sieg ist in Christo dem Gecreutzigten / oder in dem ewigen Sohn Gottes / der ist Mensch worden / und sich für der Welt Sünde auffgeopffert. Dieser JEsus Christus kompt mit Wasser und Blut.

Was das Wasser uñ Blut sey / damit Christus kömpt.

Durch diß Wasser und Blut wird verstanden / erstlich / eben das Wasser und Blut / das zur Zeit deß Leydens am Creutz auß Christi Seite geflossen. Denn der Evangelist schreibet / daß der **Kriegs-Knechte einer habe die Seite Christi mit einem Speer eröffnet / und alsbald sey Blut und Wasser herauß gangen /** Joh. XIX. 34. Der Geist aber der zeuget / daß Geist Wahrheit ist / ist diß Zeugnüß deß Geistes durch den Evangelisten / welcher das bekräfftiget / daß es in Wahrheit also geschehen sey / daß auß Christi Seiten Blut und Wasser gangen. **Und** / sagt er v. 35. **der das gesehen hat / der hat es bezeuget / und sein Zeugnuß ist wahr / und derselbige weiß / daß er die Wahrheit saget / auff daß auch ihr glaubet.**

Durch diß Wasser und Blut stifftet nun Christus und richtet auff den neuen Gnadenbund zwischen Gott und Menschen. **Du** / sagt der Prophet / Zach. IX. 11. **läsest auß durch das Blut deines Bundes / deine Gefangene / auß der Gruben / da kein Wasser innen ist.** Darnach ist das Wasser und Blut der Brunn und Ursprung der beyden Heiligen Sacramenten / der Tauffe und deß Abendmals. Denn gleich wie die Felsen in der Wüsten / da sie auff und nach Gottes Gebot geschlagen / den Kindern Israel Wasser herfür gegeben / zu ihrer Nothdurfft und Leben: Also hat der geschlagene Felß / JEsus Christus / auß ihm lassen fliessen einen Brunn / Wassers und Blutes / zum Leben und Seligkeit der Menschen. Auß dem sichtbaren Leibe Christi fliessen sichtbare Ceremonien und Sacramenta. NB. Der Geist fleust auß durch das Fleisch / die unsichtbare Gottheit ergeust sich durch die sichtbare Menschheit. Die eusserlichen sichtbaren Sacramenten erinnern uns der sichtbaren Menschheit Christi / und in derselben der Gottheit. Das eussere sichtbare führet zum innern unsichtbaren / zum Ursprung deß Lebens / welcher ist GOTT. Denn man soll nicht allein sehen auff das Wasser und Blut / sondern auff die gantze Person / darauß das Wasser und Blut gehet; und man muß allezeit an der Person hangen / die zu seiner Zeit / zum Leben der Menschen / Wasser und Blut außgegossen: denn wie sie Wasser und Blut gibt / ist sie die Versöhnung

Early European Books, Copyright © 2012 ProQuest LLC.
Images reproduced by courtesy of The Royal Library, Copenhagen.
1,-269 4° 01429 Early European Books, Copyright © 2012 ProQuest LLC.
Images reproduced by courtesy of The Royal Library, Copenhagen.
1,-269 4° 1429

nung für der Welt Sünde. Das Heyl / Leben und Seligkeit ist in Christo dem Gecreutzigten / auß dem Wasser und Blut fleust / eingeschlossen / Es. LIII. 6. Christus kompt mit Wasser und Blut am Creutz / daß er reinige und besprenge viele Völcker. Er ergeust sich am Creutz / und lässet fliessen Wasser und Blut / einmal auff sichtbare und leibliche Weise / auff daß er sich zu allen Zeiten in seiner Christlichen Kirchen auff unsichtbare und geistliche weise ergiesse und außfliesse.

Darnach so werden durch das Wasser und Blut verstanden die zwey H. Sacramente / die Tauffe und das Abendmal / darin Christus seinen gantzen göttlichen Schatz geleget / und dadurch er ihn außtheilet. Diese Sacramente führen und sollen uns führen zum Creutz Christi / oder zum zerschlagenen Felß JEsu Christo / auß dem Wasser und Blut fleust / sie sollen uns / wie der Apostel wil / I. Cor. XI. 26. eine Erinnerung seyn / deß Leydens Creutzes und Todes Christi / da soll Christus / der am Creutze stehet / und außgeust Wasser und Blut / unserm Geist / wie ein Gnaden-Bilde für Augen stehen / zum Leben und Trost. Denn die Seligkeit liget allein in Christo dem Gecreutzigten. Christus / jetzo zur Rechten GOttes / machet uns selig / durch sein Creutz / Christus in seiner Herrligkeit / weiset uns auff seine Niedrigkeit / auff sein Creutz und Tod. Christus / der jetzt lebet in der Krafft und Herrligkeit / ist nichts nütz ohne Christo in der Niedrigkeit. Christus / zur Rechten Gottes / theilet auß sein Leyden / Creutz und Tod. Durch Christum kommen wir zu Christo / durch den Gecreutzigten / zu dem Glorificirten. In den Sacramenten ist der Kern / Marck / Krafft / Christus der Gecreutzigte. Christus / jetzo in der Herrligkeit / kompt mit Wasser und Blut zu unser Seligkeit / die er durch Wasser und Blut gibt. Durch die Wasser-Tauffe im Wort nimpt er uns an in die Gemeinschafft der Christlichen Kirchen / erneuert / reiniget und heiliget uns: Durch das Blut aber deß neuen Testaments erhält und bewahret er uns in der Gnade.

Wie Christus in den Sacramentē anzuschauen.

Christus zur Rechtē Gottes / theilet sein Creutz auß.

Der Sacramenten Kern und Marck.

Der Geist / der da zeuget / daß Geist Wahrheit sey / ist das Wort und Zeugnüß deß Heiligen Geistes / oder das heilige Predigampt / welches ist deß Geistes Ampt / das zeuget / daß Geist Wahrheit ist / das ist / daß die Lehre deß H. Geistes von Christo sey Wahrheit / daß **die Tauffe sey ein Bad der Wiedergeburt / und Erneuerung deß H. Geistes, und daß wir durch Christi Gnade gerecht und Erben der Seligkeit werden** / Tit. III. 5. 7. Darnach / daß Christi Abendmal sey eine kräfftige Seelen-Speise und Tranck / die erhält / stärckt und bewahret in das ewige Leben / Joh. VI. 51. Der Geist zeuget vom Geist / der H. Geist in den Lehrern zeuget von seiner eigenē Lehre / daß sie Wahrheit sey. Darumb verkläret der Geist den Geist / der Geist ist deß Geistes Außleger und Verdolmetscher. Also sind nun drey Mittel auff Christi Seiten

Christi Würckung durch die Sacrament.

Zeugnüß deß Geistes.

Der Geist ein Verdolmetscher deß Geistes.

Seiten zur Seligkeit/ nemlich/ Wasser/ das ist die Tauffe/ Blut/ das ist das Abendmahl/ und das Wort oder Geist.

Diese drey zeugen auff Erden/ sie stehen für Augen wie heilige Mittel und Wege zum Leben/ sie zeugen von Christo dem Gecreutzigten/ daß in ihm allein das Leben sey. Die Mittel/ dadurch wir in Christo selig werden/ sind uns nahe/ das Wort/ oder Geist/ Tauffe/ Abendmal/ sind unter uns/ wir dürffen nicht im Himmel droben darnach suchen/ wir finden sie auff Erden/ denn sie stehen für Augen/ wie Zeugen der Gnade und Gegenwart Christi/ denn Christus hat sich an diese drey heilige Mittel/ an Wort/ oder Geist/ Tauffe und Abendmal gebunden/ dadurch kömpt er zu uns/ und schencket uns sich selbst/ und alle sein Gut. Auff diese drey heilige Mittel sihet der Glaube/ daran hält er sich/ und findet darin Christum/ mit welchem er sich einiget/ und in ihm/ und mit ihm die Welt überwindet/ Rom. X. 14. 15. Diese drey Mittel aber/ das Wort/ Tauffe/ Abendmal/ sind bey einander/ auff Erden in der Christlichen Kirchen/ und ist keines ohne das ander. Da der Geist ist/ oder wahre Wort GOttes/ da ist auch Tauffe und Abendmal. Das Wort ist nicht ohne Tauffe und Abendmal/ und Tauffe und Abendmal sind nicht ohne das Wort. Diese drey müssen und sollen nicht geschieden werden/ sie müssen beyeinander bleiben/ denn sie sind die nothwendige Mittel/ die zur Seligkeit gehören. Ohne dieselben kan niemand Christi theilhafftig werden. Der Glaube findet nirgend Christum zum Leben/ denn im Wort/ Tauffe und Abendmal/ darin er wil gesuchet und gefunden werden.

Christus hat sich an Wort/ Tauffe uñ Abendmal durch Verheissung gebunden.

De Glaube findet Christum im Wort und Sacramentē.

Darumb ist der gantze Calvinismus falsch und erlogen/ denn er Christum nicht im Wort und Sacramenten auff Erden suchet/ sondern droben im Himmel ihn an einen Ort setzet/ und dahin mit seinem fliegenden Glauben fähret. Der H. Evangelist/ der Christi Hertz und Sinn weiß/ vereiniget Christum/ und Wasser/ und Blut/ und saget/ daß Christus komme mit Wasser und Blut/ und daß der Geist zeuget/ daß der Geist Wahrheit ist: Aber der Calvinische Geist lehret und saget/ daß Christus nicht komme mit Wasser und Blut/ er sey nicht in der Tauffe und Abendmal gegenwärtig. Also scheidet er/ was der Geist Christi einiget/ und widerspricht dem Zeugnüß Gottes/ das Wahrheit ist.

Der Calvinismus falsch und erlogen.

Wir aber wissen/ daß diß Wahrheit ist/ daß JEsus Christus kömpt mit Wasser und Blut/ und finden in ihm Wort/ Tauffe und Abendmal/ und dancken ihm/ daß er sich also zu uns nahet. Denn das ist eine grosse Gnade Christi/ daß er zu uns kömpt mit Wort und Sacramenten. Sein Creutz/ Tod und Blut wäre uns nichts nütze/ wenn es uns nicht durch Wort und Sacramenta außgetheilet würde/ und wir desselben theilhafftig würden. Das Wort und Sacrament sind die göttlichen Schatz-Kammern/ darin der Glaube/ alles was zum Leben gehöret/ findet.

Wort und Sacramēta sind göttliche Schatz-Kammern.

Der

Der Dritte Punct.

Von den Früchten und Eigenschafften deß Glaubens.

Erste Frucht und Eigenschafft.

DJese ist Gewißheit der göttlichen Lehre/ vom ewigen Leben in Christo. **So wir/** sagt der Apostel/ v. 9. **der Menschen Zeugnüß annehmen/ so ist Gottes Zeugnüß gröſſer/ denn GOttes Zeugnüß ist/ daß er gezeuget hat von seinem Sohn.**

Der Glaube sihet auff das Wort Gottes/ hält das für Wahrheit/ und bleibet dabey/ denn er weiß/ daß er nicht wird zu schanden und betrogen werden. So man ehrlicher Leute Zeugnüß annimpt/ wie billicher ists/ daß der Glaube Gottes Zeugnüß annehme. Denn Gott ist die ewige Wahrheit selbst/ und leuget nicht/ wie Menschen thun/ Ps. CXVI. 11. CXLVI. 3. Darnach ist auch Gottes Zeugnüß gröſſer denn der Menschen Zeugnüß. Die Menschen geben Zeugnüß von irrdischen/ nichtigen und vergänglichen Dingen: GOtt aber von ewigen/ himmlischen und geistlichen. Das Zeugnüß Gottes aber ist das Zeugnüß von seinem Sohn/ daß er sein lieber Sohn sey/ den man allein soll hören. **Dieser/** sagt er/ Matth. XVII. 5. **ist mein lieber Sohn/ an dem ich Gefallen habe/ den sollet ihr hören.** Diesem Zeugnüß folget nun der gläubige Mensch/ und höret in geistlichen Sachen allein Christum/ und ist gewiß/ daß Christi Lehre und Wort Wahrheit sey/ und er derhalben in den Sacramenten/ die er eingesetzet und verordnet/ nach seinem Wort gegenwärtig sey. Darumb so ist ein gläubiger Mensch allein der Lehre gewiß/ denn er bauet auff einen festen und gewissen Grund/ der nicht betriegen kan/ welcher ist das Zeugnüß deß wahrhafftigen GOttes/ welcher von seinem Sohn dreyerley im Wort zeuget:

Der gläubige Mensch höret allein Christum.

Gott zeuget von seinem Sohn dreyerley.

Das Erste ist/ daß er sein Sohn sey. Solch Zeugnüß hat der Sohn vom Vatter in der Ewigkeit/ wie er saget/ Psal. II. 7. **Ich wil von einer solchen Weise predigen/ daß der HErr zu mir gesaget hat: du bist mein Sohn/ heut hab ich dich gezeuget.** Darnach hat er solches in der Zeit/ wie er ist/ Gott und Mensch/ in der Tauffe/ und auff dem Berge Thabor/ Matth. III. 17. c. XVII. 5. Dieses Zeugnüß Gottes von seinem Sohn/ in Ewigkeit und Zeit/ ist deß Glaubens Grund und Fundament. Wenn dieses nicht wäre/ so wüste man nicht/ ob man Christum solte annehmen/ und auff ihn bauen. Darumb ist das eine überauß grosse Gnade GOttes/

Glaubens Grund.

Early European Books, Copyright © 2012 ProQuest LLC.
Images reproduced by courtesy of The Royal Library, Copenhagen.
1,-269 4° 01429 Early European Books, Copyright © 2012 ProQuest LLC.
Images reproduced by courtesy of The Royal Library, Copenhagen.
1,-269 4° 1429

daß wir solch Zeugnüß GOttes haben/ darauß wir wissen/ daß JEsus Christus GOttes Sohn ist. An solcher Erkäntnüß ligt das ewige Leben/ Joh. XVII. 3.

Das andere Zeugnüß GOttes ist/ daß GOtt das ewige Leben in seinem Sohn gebe. **Und das ist**/ sagt der Apostel/ v. 11. **das Zeugnüß/ daß Gott uns das ewige Leben gegeben.** Das ewige Leben ist eine Gabe Gottes/ in Christo JEsu. Rom. VI. 23. Eph. II. 5.

Das dritte ist/ daß in Christo das Leben sey. **Und**/ sagt der Apostel/ v. 11. **solch Leben ist in seinem Sohn.** Christus ist das Leben selbst/ und ein Brunn deß Lebens. **Gleich wie der Vatter das Leben hat in ihm selbst: Also hat er dem Sohn gegeben/ das Leben zu haben in ihm selbst**/ Joh. V. 26.

Drumb so ist nun auch allein in Christo das ewige Leben zu finden. **Wer**/ sagt der Apostel/ v. 12. **den Sohn GOTTES hat/ der hat das Leben/ wer den Sohn Gottes nicht hat/ der hat das Leben nicht.** Ausser Christo und Christi Gemeinschafft ist kein Leben und Seligkeit/ denn er ist allein die einige Person/ darin GOtt auß Gnaden das Leben gibt. Darumb saget er auch selbst/ Joh. XIV. 6. **Ich bin der Weg/ die Wahrheit und das Leben/ niemand kompt zum Vatter/ denn allein durch mich.** Derhalben alle die Völcker/ Zungen und Sprachen/ die Christum nicht haben/ Christum nicht kennen/ und an ihn nicht glauben/ sind ewiglich verlohren und verdampt. Denn da Christus ist/ da ist das Leben/ da aber Christus nicht ist/ da ist auch das Leben nicht/ sondern Tod/ Hölle und Verdamnüß/ denn Christus ist allein das Leben wider den Tod/ der Segen wider den Fluch/ die Gerechtigkeit wider die Ungerechtigkeit/ die Seligkeit wider die Verdamnüß/ der Friede wider den Unfrieden/ der Himmel wider die Hölle. Da aber Christus ist/ da ist er durch den Glauben/ und sonst nicht/ denn der Glaube vereiniget sich mit Christo. Christus durch den Glauben ist das Leben. Darumb/ wer Christum durch den Glauben hat/ der hat das Leben/ und Christus ist in ihm das Leben.

Was Christum nicht hat/ ist ewiglich verlohren.

Christus ist deß Menschen Seligkeit/ nicht ausser dem Menschen/ sondern im Menschen/ Christus nützet ihm nichts/ so lange er ausser ihm ist. Der Mensch muß das Leben/ das Christus ist/ in ihm haben/ erkennen/ empfinden und fühlen. Gleich wie Christus das Leben in ihm hat/ also muß es der Mensch in ihm haben. Der Sohn Gottes hats ohne Mittel vom Vatter in ihm selbst/ der Mensch aber hats durch Mittel/ durch Christum/ und in Christo/ welchen ihm GOtt zum Leben verordnet.

Christus ist deß Menschen Seligkeit im Menschen.

Derhalben/ wer nun wil das ewige Leben haben/ der muß das Zeugnüß Gottes von seinem Sohn annehmen/ und feste glauben/ daß er nach demselbē sey ein wahrer Sohn Gottes/ darnach muß er glauben/ daß Gott allein das ewige Leben in seinem Sohn JEsu Christo auß Gnaden gebe/ und derhalben in Christo das ewige Leben suchen/ denn er ausser ihm es nirgend findet.

Wer

Early European Books, Copyright © 2012 ProQuest LLC.
Images reproduced by courtesy of The Royal Library, Copenhagen.
1,-269 4° 01429 Early European Books, Copyright © 2012 ProQuest LLC.
Images reproduced by courtesy of The Royal Library, Copenhagen.
1,-269 4° 1429

Wer nun derhalben dem Zeugnüß Gottes folget/ und an JEsum Christum glaubet/ der hat diß Zeugnüß auch in seinem Hertzen/ oder bey ihm/ das eussere wird das innere. Was er von aussen von Christo höret/ das schreibet er durch den Geist Christi in das Hertz/ und ist gewiß/ daß das die ewige Wahrheit ist/ daß JEsus Christus sey der ewige Sohn Gottes/ und einige Grund deß Lebens/ welchen er auch annimpt durch den Glauben/ und in ihm das Leben hat. **Wer aber GOtt nicht gläubet/** sagt der Apostel/ v. 10. **der machet ihn zum Lügner/ denn er gläubet nicht dem Zeugnüß/ daß GOtt gezeuget von seinem Sohn.** Gleich wie der Glaube GOtt die Ehre gibt/ daß er in seinem Wort und Zeugnüß warhafftig sey: Also unehret der Unglaube GOtt/ und hält ihn für einen Lügener. Der gröste Unglaube ist/ nicht gläuben dem Zeugnüß Gottes von seinem Sohn. Das ungläubige Hertz machet GOtt zum Lügener/ nicht daß GOtt ein Lügner wird/ das ferne sey/ und nicht seyn kan/ denn er ist die einfältige und unwandelbare Wahrheit/ sondern daß es GOtt also achtet in seiner Blindheit und Finsternüß/ und ihn Lügen straffet. Gröste Unglaube.

Mercke auß diesem allen/

1. Daß das Zeugnüß Gottes sey das allergröste und warhafftigste.

2. Daß diß Zeugnüß sey/ daß JEsus Christus sey Gottes Sohn/ in deme allein das ewige Leben zu finden.

3. Daß ein gläubiger Mensch dieses Zeugnüß bey ihm habe im Hertzen/ nicht allein nach dem Buchstab/ sondern nach dem Geist/ denn er hat Christum selbst/ von welchem das Zeugnüß ist.

4. Daß ein ungläubiger Mensch GOtt nicht anders denn einen Lügener achte und ansehe. GOtt die ewige Wahrheit muß dem ungläubigen Hertzen ein Lügner seyn.

Darumb so ist Gott ein Lügener/ Weme Gott ein Lügner ist.

1. Dem Mahomet und Türckischem Antichrist/ denn er gläubet nicht dem grossen und warhafftigen Zeugnüß Gottes von seinem Sohn/ er gläubet nicht/ daß er der ewige Sohn GOttes sey/ in deme das ewige Leben ist. GOtt zeuget und saget/ daß JEsus Christus sey sein Sohn von Ewigkeit. Der Mahomet widerspricht GOtt/ daß JEsus Christus nicht sey der ewige Sohn Gottes. Also muß ihm GOtt ein Lügner seyn.

2. Dem Römischen Antichrist/ denn er gläubet nicht dem Zeugnüß Gottes/ daß das ewige Leben allein in dem Sohn Gottes JEsu Christo sey/ denn er setzet dasselbe in die Creatur/ und Creaturen Werck.

3. Dem Calvinischen Geist/ denn er gläubet nicht daß das ewige Leben sey in Jesu Christo/ dem Sohn Gottes/ dem wahren Gott und Menschen/ denn er läugnet/ daß die menschliche Natur eine wahre Gemeinschafft mit der göttlichen

Early European Books, Copyright © 2012 ProQuest LLC.
Images reproduced by courtesy of The Royal Library, Copenhagen.
1,-269 4° 01429 Early European Books, Copyright © 2012 ProQuest LLC.
Images reproduced by courtesy of The Royal Library, Copenhagen.
1,-269 4° 1429

lichen habe/ und daß das Leben/ das im ewigen Sohn Gottes ist/ auch sey in der Menschheit Christi/ und die Gottheit sey alles in der Menschheit. Darumb muß ihm GOtt ein Lügner seyn. GOtt zeuget/ daß das Leben sey in seinem Sohn JEsu Christo/ der GOtt und Mensch ist: Der Calvinische Geist saget/ das Leben sey in dem Sohn Gottes JEsu Christo/ aber allein als er GOtt ist/ und nicht als er auch Mensch ist. Was GOtt in Christo einiget/ das scheidet er/ was GOtt dem gantzen Christo gibt/ das gibt er dem halben Christo. Darumb ist ihm Christus nicht Christus.

Summa/ GOtt ist allen denen ein Lügner/ die an der Wahrheit der göttlichen Zeugnüß oder Worts zweiffeln.

Andere Frucht deß Glaubens.

DJese ist das ewige Leben. **Solches**/ sagt der Apostel/ v. 13. **habe ich euch geschrieben / die ihr gläubet an den Namen deß Sohns Gottes/ auff daß ihr wisset/ daß ihr das ewige Leben habt/ und daß ihr glaubet an den Namen deß Sohns Gottes.**

Hie zeiget der Apostel an/

1. Daß die Frucht und Ende deß Glaubens sey das ewige Leben. Wer an den Sohn Gottes Glaubet/ der hat das ewige Leben. Das ewige Leben kan ohne Glauben nicht erlanget werden/ denn es kan ohne Christo nicht erlanget werden/ mit welchem sich der Glaube vereiniget. Da der wahre Glaube ist/ da ist Christus/ und da Christus ist/ da ist das ewige Leben. Weil aber der Glaube ist in der Zeit/ und gehöret in die Zeit/ und nicht in die Ewigkeit/ so hat ein gläubiger Mensch das ewige Leben hie im Glauben und Hoffnüg. **Wir** sagt der Apostel/ Rom. VIII. 24. **sind wol selig worden/ doch in der Hoffnung.** In der Ewigkeit aber werden wir das in der That und Wahrheit haben und besitzen/ was wir hie im Glauben und Hoffnung gehabt. Der Glaube sampt der Hoffnung/ muß im Menschen biß an das Ende deß Lebens bleiben/ Luc. XXII. 28. Denn so der Mensch/ so lange er in der Zeit und im Leibe ist/ auffhöret zu glauben/ kan er nicht zur Seligkeit kommen. Hie muß das ewige Leben im Glauben seyn/ in der Zeit/ auff daß es wesentlich in der Ewigkeit besessen werde: Hie muß man biß ans Ende wandeln/ in dem Glauben/ daß man dort wandele in der Beschauung.

Glaube gehöret in die Zeit/ und nicht in die Ewigkeit.

2. Daß man das auß Gottes Wort wisse/ daß man durch den Glauben an JEsum Christum das ewige Leben habe. **Solches**/ sagt der Apostel/ v. 13. **habe ich euch geschrieben/ die ihr glaubet an den Namen deß Sohns**

Sohns Gottes/ auff daß ihr wisset/ daß ihr das ewige Leben habet. Die Erkäntnüß der Lehre von dem seligmachenden Glauben an JEsum Christum/ fleust auß den Schrifften der heiligen Apostelen/ welche diesen Hauptgrund legen/ daß **der Mensch gerecht und selig werde/ allein durch den Glauben an JEsum Christum**/ Rom. III. 28. Gal. II. 16. Drumb so müssen wir glauben an den Namen deß Sohns Gottes/ auff daß wir das ewige Leben haben. Diesen einigen wahren Grund der Seligkeit/ der in der H. Schrifft zu finden/ nemlich/ daß der Mensch durch den Glauben an JEsum Christum gerecht und selig werde/ muß man feste behalten/ und dabey bleiben/ und sich keines weges davon abführen lassen. So wir die Seligkeit ausser dem Glauben legen in andere Dinge/ in Creaturen/ Wercke/ Orden/ Weise und Ceremonien/ so verlassen wir den wahren Grund deß Lebens/ den die Apostelen Christi geleget haben/ und derhalben finden wir nimmer das ewige Leben/ denn wir haben nicht den rechten Weg zum Leben. Diese Lehre aber und selige Grund/ daß man allein durch den Glauben an JEsum Christum selig werde/ hat zu allen Zeiten/ viele und grosse Anstösse gelitten/ von den Ketzern und Jrrgeistern/ welche die Menschen von Christo/ und den Glauben an JEsum Christum/ sich befleissiget/ abzuführen/ auff andere Wege/ auff die Wercke und Ceremonien/ darin sie die Seligkeit gesetzet. Was thut der Römische Anti-Christ anders in seinem Reich/ denn daß er den Grund der Lehre vom seligmachenden Glauben/ so viel an ihm ist/ umbstösset/ und die Menschen von Christo auff etwas anders führet?

Haupt-grund der Apostel.

Anstösse deß seligmachenden Glaubens.

Diese Lehre und Glaube von dem seligmachenden Glauben/ hat auch seine Anfechtung im Hertzen. Denn die Natur und hoffärtige Adam/ der sich in allen Dingen selbst liebet/ gönnet Christo die Ehre nicht/ wil selbst Christus seyn/ und durch seine eigene Wege/ Wercke und Weise/ die Seligkeit erlangen. Darumb so muß ein jeglicher Mensch seinem Adam/ der immer wil Gott und Christus seyn/ widersprechen/ und nicht ohne grossen Kampff und Streit das erhalten/ wider ihn/ daß die Seligkeit allein lige am Glauben an JEsum Christum/ und nicht an den Creaturen/ Wercken und Wegen.

NB.

Dritte Frucht deß Glaubens.

Diese ist Freudigkeit zu beten/ und Gewißheit der Erhörung deß Gebetes. **Und das ist/** sagt der Apostel/ v. 14. **die Freudigkeit/ die wir haben zu ihm/ daß/ so wir etwas bitten/ nach seinem Willen/ so höret er uns. Und so wir wissen/ daß er uns höret/ was wir bitten/ so wissen wir/ daß wir die Bitte haben/ die wir von ihm gebeten haben.**

Early European Books, Copyright © 2012 ProQuest LLC.
Images reproduced by courtesy of The Royal Library, Copenhagen.
1,-269 4° 01429 Early European Books, Copyright © 2012 ProQuest LLC.
Images reproduced by courtesy of The Royal Library, Copenhagen.
1,-269 4° 1429

Weil der Glaube sich mit dem geliebten Sohn Gottes / in dem GOtt Gnade und alles Gut zugesaget / vereiniget / so hat er Freudigkeit zu GOtt / in Christo / nahet sich zu ihm / und weiß daß sein Gebet nicht umbsonst und vergebens sey. Niemand kan zu GOtt tretten mit Freudigkeit und tröstlicher Zuversicht / es sey denn daß er den Glauben an JEsum Christum in seinem Hertzen habe. Der Glaube an Christum machet ein freudig Hertz und Muth / denn da Glaube ist / da ist **Friede mit GOtt durch Christum** / Rom. V. 1. Da aber der Glaube nicht ist / da ist Furcht / Angst / Schrecken / Zweiffel / denn da ist nicht Christus / in dem allein die Freudigkeit zu GOtt ist. Mit Freudigkeit zu GOtt kommen / und in gewisser Zuversicht schreyen: Abba / lieber Vatter / das ist eine Eigenschafft der gläubigen Kinder Gottes. **Weil ihr** / sagt der Apostel / Gal. IV. 6. **Kinder seyd / hat Gott den Geist seines Sohnes ausgesandt in euer Hertz / durch welchen ihr schreyet: Abba lieber Vatter.**

Im glauben ist der freye Zugang zu Gott.

Eigenschafft der Kinder Gottes.

Wie zu beten.

Mercke aber hie / 1. Wie wir beten sollen / nemlich / nach dem Willen Gottes. Nach dem Willen Gottes aber beten / ist beten im Geist und in der Wahrheit / im heiligen Wandel und Leben / in der Liebe Gottes und deß Nechsten / in der Hoffnung und Gedult / daß man seinen Willen dem göttlichen Willen auffopffert / sich GOtt lässet / ihme alle Wege befihlet / und in ihm ruhet und still ist. Wer also nach dem Willen Gottes betet / der wird erhöret. **Das ist** / sagt der Apostel / **die Freudigkeit / die wir haben zu ihm / daß / so wir etwas bitten / nach seinem Willen / so erhöret er uns.** Wer nach dem Willen Gottes bittet / der ist der Erhörung gewiß. Wer das thut / das GOtt will / deme thut auch GOtt / das er wil. Darumb da wir wollen beten / sollen wir zusehen / daß wir nach dem Willen Gottes beten / und allzeit im Gebet uns prüffen / ob wir auch nach dem Willen Gottes beten / ob das Gebet auch sey wider den Willē und Wort Gottes / und ob auch etwas in und an uns sey / das GOtt verbotten / und daran er einen Mißfallen hat. Es ist nicht gnug daß wir beten / sondern daran ists gelegen daß wir nach dem Willen Gottes beten / daß wir mehr auff Gott / denn auff uns selbst sehen / und mit seinem heiligen Willen uns einigen / in wahrer Gelassenheit. Es sind viel Menschen die beten / aber sie beten nicht nach dem Willen Gottes / sondern wider den Willen Gottes / darumb ist ihr Gebet Sünde / und wird nicht erhöret.

Prüffung im Gebet.

2. **Mercke** / daß auß Erkäntnüß deß gnädigen Willen Gottes / sey die Gewißheit der Erhörung deß Gebets. **So wir** / sagt der Apostel / **wissen / daß er uns höret / was wir bitten / so wissen wir / daß wir die Bitte haben / die wir von ihm gebeten haben.** GOTT hat in seinem Wort verheissen / daß er unser Gebet wolle erhören. **Ruffe mich** / sagt er / Ps. L. 15. **an / so wil ich dich erhören.** Matth. VII, 7. **Bittet / so werdet**

der ihr nehmen / suchet / so werdet ihr finden/ klopffet an / so wird euch auffgethan.

Weil wir denn wissen das gnädige Hertz und Willen Gottes / so wissen wir auch / daß wir das erlangen / das wir gebeten / nach seinem Willen / denn Gottes Zusage ist Wahrheit. GOtt erhöret allzeit das Christliche Gebet / ob wol die Offenbahrung der Erhörung in unsern Hertzen und Augen nicht alsbald gemercket wird. Und ob uns GOtt nicht erhöret nach unserm Willen / so erhöret er uns doch nach unser Seligkeit / und gibt uns allzeit das Beste / denn er sihet und weiß besser denn wir / was das Beste / und uns das Beste ist. Das ist eitel Liebe und Gnade GOttes / daß er mehr in acht hat unsere Seligkeit / denn unsern Willen. Gott erhöret allezeit das Gebet nach seinem Willen.

Vierdte Frucht deß Glaubens.

DJese ist / Fürbitte für die armen Sünder / die nicht auß Fürsatz sündigen. **So jemand** / sagt der Apostel / v. 16. **sihet seinen Bruder sündigen / eine Sünde nicht zum Tode / der mag bitten / so wird er geben das Leben denen / die da sündigen nicht zum Tode. Es ist eine Sünde zum Tode / dafür sage ich nicht / daß jemand bitte.**

17. Alle Untugend ist Sünde / und es ist etliche Sünde nicht zum Tode.

Das ist deß wahren Glaubens Art / daß er auch suchet was deß Nechsten ist / und aller Menschen Seligkeit und Leben gerne sihet. Durch die Liebe gehet er auß zum Nechsten / und ergeust sich durch Fürbitte / daß GOtt ihm wolte Gnade und Barmhertzigkeit lassen widerfahren / nicht ihn in Sünden lassen sterben und verderben / sondern ihn zu Christo ziehen und führen / und sein Reich in ihm auffrichten. Darumb wer ein wahrer glaubiger Mensch ist / der bittet nicht allein für sich selbst / daß er Gnade und Vergebung der Sünden habe / sondern daß andere arme Sünder sie auch haben / und daß / die nicht bekehret sind / mögen zu dem lebendigen GOtt bekehret werden / und auß der Finsternüß zum Liecht kommen. Wer nicht durch die erbarmende Liebe deß Nechsten Wolfarth / Leben und Seligkeit suchet und wündschet / der ist nicht auß GOtt gebohren / und hat nicht Gottes Hertz / denn GOtt das zum höchsten begehret / **daß allen Menschen geholffen werde / und sie zur Erkäntnüß der Wahrheit kommen**, 1. Tim. II. 4. Deß wahren Glaubens Art. Gottes Hertz und Wille.

Mercke aber hie / für welche man bitten / und für welche man nicht bitten soll. Es ist zweyerley Sünde / eine Sünde nicht zum Tode / die vergeben wird / und eine Sünde zum Tode / die nicht vergeben wird. Die Sünde nicht zum Tode / Zweyerley Sünde.

ist die.

ist die Sünde/ die nicht wider den H. Geist ist: Die Sünde aber zum Tode/ ist die Sünde wider den Heiligen Geist/ welche ist eine freywillige und feindselige Verläugnung/ der erkandten und bekandten göttlichen Wahrheit/ wider das Zeugnüß deß Gewissens.

Zweierley Sünder.

Darumb sind auch zweyerley Sünder: Etliche sündigen nicht zum Tode. Ob auch wol unter diesen sind/ die auß Fürsatz und mit Lust sündigen/ und ihr Gewissen sehr beschweren/ dennoch können sie durch Busse Gnade finden/ denn die Gnaden-Thür stehet allen armen bußfertigen Sündern offen/ in Christo/ der aller Heyland ist. Etliche aber sündigen zum Tode/ das ist/ sie sehen die göttliche Wahrheit/ und sagen/ daß sie Lügen sey/ sie lästern den H. Geist/ den Geist der Wahrheit/ und achten ihn einen Lügner/ sie widersprechen seinem wahrhafftigen Zeugnüß/ wider das Zeugnüß ihres Gewissens/ und heissen das eine falsche/ erlogene Teuffels-Lehre/ das nach ihrer Erkäntnüß und Wissenschafft/ ist eine wahrhafftige Gottes-Lehre. Dieser Menschen/ die zum Tode sündigen/ sind viel in der Welt. Im Reiche deß Römischen Anti-Christi sind viel/ die mit offenen Augen sehen/ daß die Lehre/ die wir führen und predigen/ sey recht/ und die göttliche Wahrheit: Aber umb deß Bauchs/ ihrer Ehr und Herrligkeit für der Welt/ sagen sie/ daß sie Lügen und Ketzerey sey/ und verdammen sie. Also heissen sie wissentlich Gott einen Teuffel/ Christum einen Antichrist/ Liecht Finsternüß.

Sünde in den H. Geist.

Für die ersten Sünder aber/ die nicht zum Tode sündigen/ sollen wir auß Christlicher erbarmender Liebe bitten/ daß GOtt sie bekehre/ und ihnen gnädig sey. Solche Fürbitte hat ihre Krafft bey Gott. **So jemand**/ sagt der Apostel/ v. 16. **sihet seinen Bruder sündigen/ eine Sünde nicht zum Tode/ der mag bitten/ so wird er geben das Leben/ denen/ die da sündigen nicht zum Tode.**

Für die andern aber/ die zum Tode sündigen/ das ist/ wider den Heiligen Geist sündigen/ sollen wir nicht bitten/ denn ihre Sünde wird nimmer in Ewigkeit vergeben/ Matth. XII. 31. Solche sollen wir viel mehr auß göttlichem Eifer getrieben/ hassen/ ihnen im Namen deß HErrn/ auß Liebe gegen Christo/ fluchen/ und GOttes Gericht über sie außruffen/ wie David thut: Ps. LIX. 13. 14. **Ihre Lehre**/ sagt er/ **ist eitel Sünde/ und verharren in ihrer Hoffarth/ und predigen eitel fluchen und widersprechen. Vertilge sie ohn alle Gnade/ vertilge sie/ daß sie nichts sind/ und inne werden/ daß GOtt Herrscher sey in aller Welt.** Denn die zum Tode sündigen/ wider den H. Geist/ werden doch nicht anders/ und können doch nicht anders werden/ denn sie haben auß Fürsatz und Muthwillen den H. Geist/ den Lehrer der Wahrheit/ vertrieben/ und ihn wissentlich einen Lügner geheis-

Die in den H. Geist sündigen/ werden nicht bekehret.

geheissen. Darumb/ ob sie wol offt ihren Abfall und Greuel sehen/ erkennen/ und drüber klagen/ dennoch können sie die Hoffnung in ihrem Hertzen nicht schöpffen/ daß sie Gnade mögen finden/ denn ihr Gewissen anklaget und verdammet sie/ wegen der Sünde zum Tode/ und sie kennen nicht sich zu dem Heiligen Geist nahen / den sie wider ihr Gewissen einen Lügner geheissen / und sein Zeugnüß verdammet. Darumb/ da ihre Sünde im Gewissen lebendig wird/ sind sie voll Furcht/ Angst/ Schrecken und Verzagung / und fühlen in ihrem Gewissen die höllische Pein und Marter. Darumb/ ob man wol solche Menschen/ die zum Tode sündigen/ mag/ als sie Menschen sind / mit erbarmender Liebe ansehen/ dennoch als sie den Heiligen Geist lästern / und seinem Zeugnüß widersprechen/ soll man sie hassen/ und nicht für sie bitten. Denn man hat keine Zusage der Erhörung.

Vor wem man beten soll.

Christus hat am Creutz für die Ubelthäter gebeten/ daß ihnen GOtt wolte gnädig seyn/ und ihre Sünde vergeben / denn sie sündigen nicht zum Tode. Ob sie wol wider Christum thun/ und ihn hoch beschweren und beleydigen / und also eine greuliche Sünde begehen/ dennoch können sie Gnade und Barmhertzigkeit finden/ denn sie haben Christum nicht recht erkandt/ und für den Heyland angenommen. Für die Welt aber bittet Christus nicht. Ich/ sagt er/ Joh. XVII. 9. **bitte nicht für die Welt**/ das ist/ für die zum Tode sündigen / wider den Heiligen Geist/ denn solchen ist die Gnaden-Thür verschlossen. Alle Sünde/ sagt Christus/ Matth. XII. 31. 32. **und Lästerunge wird dem Menschen vergeben: Aber die Lästerunge wider den Heiligen Geist/ wird dem Menschen nicht vergeben: Und wer etwas redet wider den Heiligen Geist/ deme wird es nicht vergeben/ weder in dieser/ noch künfftiger Welt.** Luc. XII. 10. **Wer ein Wort redet wider deß Menschen Sohn/ deme soll es vergeben werden: Wer aber den Heiligen Geist lästert/ deme soll es nicht vergeben werden.**

Fünffte Frucht deß Glaubens.

Diese ist ein unsträfflich Leben. **Wir wissen** / sagt der Apostel/ v. 18. **daß/ wer von GOtt gebohren ist/ der sündiget nicht/ sondern wer von Gott gebohren ist/ der bewahret sich / und der Arge wird ihn nicht antasten.**

Early European Books, Copyright © 2012 ProQuest LLC.
Images reproduced by courtesy of The Royal Library, Copenhagen.
1,-269 4° 01429 Early European Books, Copyright © 2012 ProQuest LLC.
Images reproduced by courtesy of The Royal Library, Copenhagen.
1,-269 4° 1429

Der ware Glaube ist nicht ohn ein Christlich Leben.

Da der wahre Glaube ist/ da ist ein Christlich Leben/ da das göttliche Liecht ist/ da ist auch die göttliche Liebe. Gleich wie die Sonne nicht ohne Glantz/ das Feuer nicht ohne Wärme/ der Brunn nicht ohne Wasser/ der Leib nicht ohne Schatte: Also ist der wahre Glaube nicht ohn ein heilig Leben. Der Glaube und ein heilig Leben sind ungeschieden. Der Glaube versetzet nicht allein den Menschen in Christum/ und machet ihn gerecht/ sondern er erneuert ihn nach dem Bilde Gottes/ oder Christi. Die neue Geburt stehet in der Rechtfertigung und Heiligung/ und ist keine ohn die ander. Darumb wer von GOtt

Wie der neugebohrne Mensch nicht sündiget.

ist gebohren/ der sündiget nicht/ verstehe nach dem Geist/ ob er wol täglich nach dem Fleische sündiget. Nach dem Geist bewilliget er nicht in die Sünde und Untugend/ sondern hasset die Sünde/ **die im Fleische wohnet**/ Rom. VII. 24. und sich reget/ widerstrebet derselben/ und seufftzet/ und klaget über ihre Unart/ und begehret von ihr erlöset zu werden. Darnach hat er nach dem Geist allein Lust und Gefallen an Tugend/ Gerechtigkeit/ Wahrheit/ an GOtt und Gottes Wort/ und an allem das gut ist/ und GOtt angenehm. Darumb sündiget ein neugebohrner Mensch nicht/ als er ist ein neugebohrner Mensch/ und bleibet in der neuen Geburt/ in seinem Ursprung/ in GOtt. Ursache ist/

Ursache/ warumb er nicht sündiget.

1. **Er bewahret sich**/ das ist/ er hat ein Auge auff sich selbst/ nimpt sich von aussen und innen war/ prüffet sich/ ob auch etwas sey/ das wider GOtt ist/ wider Christi Lehr und Leben/ und so etwas ist/ hebet ers ohne Verzug auff/ so bald er es sihet/ und befleissiget sich/ daß er in der Vereinigung mit GOtt bleibe/ und GOtt gleichförmig sey. **Mercke**: Ein Christlich und göttlich Leben ist nicht ohne grosse Sorgfältigkeit/ denn man muß die Seligkeit mit Furcht und Zittern warnehmen/ Phil. II. 12. und allzeit behutsam wandeln/ daß man in der Gnade bleibe/ und den göttlichen Schatz nicht wieder verliere.

2. **GOtt bewahret ihn/ daß ihn der Arge/ der Teuffel nicht antaste**/ das ist/ daß er ihn durch seine Anfechtung/ List und Gewalt nicht verderbe und stürtze. Der Teuffel suchet das Tag und Nacht/ daß er die Heiligen antaste/ von GOtt abführe und verderbe: Aber er kan sie nicht antasten/ das ist/ durch Sünde zu nichte machen und verderben/ wie er gerne wil/ denn Gott wehret ihm/ und erhält sie in seiner Gnade/ und **da sie fallen/ richtet er sie wieder auff/ und wirffet sie nicht weg**/ Psalm XXXVII. 24. Darumb ist deß Sathans Antasten/ kein Antasten/ weil es ihm nicht nach seinem Willen gelinget. Darnach/ so kan er einen neugebohrnen Menschen/ als er in ihm selbst ist/ gar nicht antasten/ denn desselben Grund und Ursprung ist im inneren Grund und Wesen der Seelen/ dahin kein Creatur und Teuffel kan kommen/ sondern allein GOtt.

Teuffel kan einen neugebornen Menschen nicht antasten.

Die

Die neue Geburt geschicht in dem Wesen der Seelen/ darauß das göttliche Liecht fleust/ und sich ergenst in die Kräffte der Seelen. Der Teuffel kan wol den neugebohrnen Menschen in den Kräfften der Seelen durch innerliche und eusserliche Anfechtung und schädliche Bilde antasten/ aber nicht in seinem inneren Grunde und Wohnung/ darin er selbst nach dem Wesen ist/ und mit GOtt eins ist. Das ist nicht der neugebohrne Mensch/ der in den Kräfften der Seelen sich eräuget/ sondern desselben Bilde/ welches zeuget/ daß der neue Mensch im inneren Grund der Seele wohne/ und die Vereinigung mit GOtt da geschehen sey. Der innere Mensch/ der ein Geist ist vom Geist/ ist und bleibet in seiner Wohnung unberürlich vom Sathan/ wird aber von aussen in der Seelen Kräfften/ darin er leuchtet/ angetastet vom Sathan/ daß er sich befleissiget/ daß er ihn auß den Kräfften der Seelen treibe: denn wenn er darauß ist getrieben/ und die Kräffte der Seelen sich von ihrem Ursprunge kehren/ und außfliessen zu irrdischen und fleischlichen Dingen/ so verleuret sich der Geist/ der auß GOtt ist/ auß seiner Wohnung. Denn da er sich nicht kan erbilden/ da kan und wil er nicht seyn. Das Wesen und die Kräffte der Seelen sind also vereiniget/ daß/ da die Kräffte hinfliessen/ da fleust das Wesen auch hin/ denn das Wesen und die Kräffte der Seelen/ sind eine Seele. Wenn nun aber das Wesen der Seelen mit den Kräfften hinfleust/ zu den Creaturen und ungöttlichen Dingen/ so muß der neugebohrne Mensch/ oder Geist/ weichen/ denn er sich nicht mit Finsternüß kan vereinigen. Darnach so tastet auch der Sathan den neugebohrnen Menschen von aussen an/ in seinem Fleisch und Leibe/ durch Gottes Nachgeben/ wie den heiligen Job/ daß er durch diesen Weg den innern Geist GOttes betrübe und vertreibe. Der Sathan/ wenn er der Heiligen Leib und Seele antastet/ so meynet er nicht den Leib und Seele/ sondern den innern Geist/ der auß Gott ist gebohren/ welchen er suchet auffzuheben/ denn wenn der weg ist/ so ist der Mensch sein/ und träget sein Bilde.

Wo die neue Geburt geschicht. Der Teuffel tastet den neugebornen Menschen an in den Kräfften der Seele. Teuffels Fleiß. NB.

Sechste Frucht deß Glaubens.

DJese ist Erkäntnüß sein selbst/ und der Welt. **Wir wissen**/ sagt der Apostel/ v. 19. **daß wir von GOtt sind/ und die gantze Welt ligt im Argen.**

Der Glaube ist ein göttlich Liecht im Hertzen/ und klares geistliches Auge/ das seinen eignen Schatz/ Natur und Art/ wie auch der Welt Unart und Boßheit/ kennet und sihet.

Glaube ein Liecht und göttlich Auge.

Woher ein Mensch kan wissen daß er auß Gott sey.

Der gläubige Mensch weiß das auß ihm selbst / auß der Einwohnung / Würckung / Krafft / Liecht und Gnade GOttes / auß dem Zeugnüß und Regierung deß H. Geistes / auß seinen göttlichen Neigungen / Lüsten und Begierden / daß er auß GOtt sey / daß GOtt in ihm sey. Denn da GOtt ist / da würcket er auch / und da göttliche Eigenschafften sind / da ist die neue Geburt geschehen. Niemand kennet einen neugebohrnen Menschen / ohn allein GOtt und er selbst. Sehet / sagt der Apostel / 1. Joh. III. 1. **welch eine Lieb hat uns der Vatter erzeiget / daß wir sollen GOttes Kinder heissen. Darumb kennet euch die Welt nicht / denn sie kennet ihn nicht.** Welcher Mensch / sagt der Apostel Paulus / 1. Cor. II. 11. **weiß was im Menschen ist / ohn allein der Geist deß Menschen / der in ihm ist?** Niemand kan besser von Menschen urtheilen / denn der Mensch selbst / welcher auß seinem Geist und Affecten deß Hertzen kan wissen / ob er sey auß GOtt oder nicht / ob er sey from oder nicht. Das wahrhafftige Zeugnüß vom Menschen / ist im Menschen / der Mensch kennet sich selbst am besten. Darumb soll der Mensch auch mehr sehen auff das innere Zeugnüß / denn auff das eussere. Viele werden fromm und heilig geachtet / und sind es doch nicht. Denn das Innere ist nicht wie das Eussere / der Geist und Hertz ist nicht wie Mund und Hand und Stirn scheinen. Die Gottlosen pflegen von den Kindern Gottes zu urtheilen / auß ihrem eusserlichem Zustande / und schliessen / daß sie nicht sind GOttes Kinder / daß GOtt ihrer nicht achte / daß sie keine Hülffe bey ihm haben / Ps. XLII. 4. LXXIII. 11.

Der Mensch sein eigen Richter.

Urtheil der Gottlosen über die Frommen.

Aber solch Zeugnüß und Urtheil sollen sie nichts achten / denn es ist falsch / sondern sie sollen sehen auff das innere Zeugnüß ihres Hertzens / und auß ihrem Geist urtheilen / ob sie von GOTT sind / und GOTT lieb und angenehm sind? Das Zeugnüß deß Hertzens ist das wahrhafftigste / darauff wider der Welt Urtheil zu bauen.

Darnach / gleich wie ein gläubiger Mensch sich selbst kennet / und weiß / daß er auß GOtt ist: Also sihet / erkennet und weiß er / **daß die gantze Welt im Argen liget** / daß sie deß Teuffels Braut ist / und sein Bilde träget. Solches aber weiß er auß ihren Wercken / Thun und Lassen / auß ihrer Unart und Boßheit / auß Verachtung GOttes und seines Worts / auß Ungehorsam / Haß / Neid / Zorn / Rachgier / List / Betrug / Falschheit / Fressen / Sauffen / Ehebruch / Hurerey / Geitz / Ungerechtigkeit / Hoffart / Unbarmhertzigkeit / Lügen und anderen bösen Wegen. Denn dieses alles ist nicht von GOtt / sondern vom Teuffel. Darumb ist auch der Welt Boßheit sein Leyden / Plage und Klage / denn alles was ist GOtt zu wider / das ist ihm auch zu wider. Je

Erkäntnüß der Welt.

mehr

mehr ein Mensch der Welt Unart und ungerechte Wege sihet / und darumb sich im Geiste bekümmert / und betrübt ist / je göttlicher ist er. Es ist nicht eine geringe Gabe GOttes / sehen und erkennen / daß die gantze Welt im Argen ligt. So sie aber jemals im Argen gelegen / so ligt sie jetzo dar in. Ach was sind diese Zeiten böse Zeiten! Wie haben doch die Wercke der Finsternüß überhand genommen. Wie sind doch der Heiligen so wenig / und der Ungläubigen und Gottlosen so viel. Das sehen die edlen Kinder GOttes / darüber seufftzen und klagen sie. Zustand der jetzige Welt.

Siebende Frucht deß Glaubens.

DJese ist Einigkeit deß Geistes / in der Vereinigung mit Christo. **Wir wissen aber** / saget der Apostel / v. 20. **daß der Sohn Gottes kommen ist / und hat uns einen Sinn gegeben / daß wir erkennen den Wahrhafftigen / und sind in dem Wahrhafftigen / in seinem Sohn JEsu Christo.**

21. **Dieser ist der wahrhafftige Gott / und das ewige Leben.**

Der wahre Glaube ist ein Ursprung und Grund der Einigkeit deß Geistes / der Einigkeit in der Bekäntnüß und Lehre von Christo. Die wahre gläubige Kinder Gottes haben untereinander in Christo einen Sinn / sie stehen in einem Geist und Seele / unter ihnen ist kein Streit in Glaubens-Sachen von Christo / ob sie wol wider die Lästerer und Feinde Christi streiten. Sie wissen und gläuben alle / daß der Sohn GOttes kommen ist / und Mensch worden / und GOtt und Mensch in einer Person ist / und das gläuben sie in Einfalt / und disputiren und fragen da nicht von / auß der Vernunfft und fleischlicher Weißheit: Sie wissen und gläuben / daß er ihnen einen Sinn im Heiligen Geist gegeben / zu erkennen den Wahrhafftigen / nemlich / JEsum Christum / der eitel Wahrheit ist: Sie wissen und gläuben / daß JEsus Christus sey der wahrhafftige GOtt / und Ursprung deß ewigen Lebens. Summa / Christus ist ihnen alles / Christus ist ihnen Liecht und Wahrheit / Geist und Leben / sie sind in Christo / und eins mit Christo / sie haben Christi Hertz / Sinn und Geist. Die Kinder Gottes haben einen Sinn und Geist.

Mercke hie / 1. Daß die Gläubigen sind ein Hertz und Seel in Christo / und einerley Meynung von Christi Person / Ampt / Reich und Wohlthaten haben. Wie der eine gläubt / so gläubet auch der ander / und streitet nicht im Fundament der seligmachenden Lehre. Denn Christus ist ihnen allezeit das er ist / nach dem

Wort/ und nicht anders. Darumb wer einen Streit wider das warhafftige Fundament der Lehre von Christo anfähet/ und desselben sich theilhafftig machet/ der ist vom Glauben und auß der Einigkeit deß Geistes gefallen/ und wandelt in seiner Vernunfft. Weil der Calvinische Geist auß und nach seiner Vernunfft/ wider den wahren Grund der göttlichen Lehre von Christo/ so ist gewiß/ daß er ohne wahren Glauben sey/ die Einigkeit deß Geistes habe gelassen/ ohne wahre Erkäntnüß Christi/ und ausser Christo sey. Er hat einen andern Glauben/ denn die wahre Christliche Kirche hat. Wer den Geist Christi hat/ kan solches leicht sehen.

Der Calvinische Geist ist von der wahren Kirchen Christi abgefallen.

2. Daß aller Streit und Uneinigkeit in Sachen der Seligkeit sey auß Mannigfaltigkeit deß Glaubens. Wann ein Glaube von Christo wäre/ so wäre kein Streit: Weil aber der Glaube und Lehre ist mannigfältig/ und der eine das/ der ander ein anders von Christo gläubet und lehret/ nach den Gedancken seiner Vernunfft/ so ist daher in der Welt so grosse Uneinigkeit/ Kampff/ Streit und Zanck/ in der Lehre von Christo/ und wird wol bleiben/ so lange die Wort- und Wort-Gelährten mehr ihrem natürlichen denn dem übernatürlichen Liecht folgen. Wenn man zu der Schrifft ein wircklich Auge bringet/ so gehet der Streit an.

Ursache der Uneinigkeit in Sachen der Seligkeit.

3. Daß Christus/ und alles was man saget von Christo/ sey eitel Wahrheit. Er ist der Wahrhafftige/ nach dem Wort Gottes: Er ist der Wahrhafftige/ nach seiner Person/ denn er ist GOtt und Mensch/ und GOtt und Mensch haben eine wahrhafftige Gemeinschafft untereinander/ obs wol der Calvinische Geist läugnet: Er ist der Wahrhafftige/ nach seinem Ampt/ denn er ist die Versöhnung für der gantzen Welt Sünde/ ist in seinem Kirchen-Himmel gegenwärtig/ und theilet sich selbst und seine Schätze auß/ obs wol der Calvinische Geist läugnet: Er ist der Wahrhafftige/ nach seiner Zusage/ und ist der Gläubigen Weißheit/ Liecht/ Krafft/ Stärcke/ Trost/ Hülffe/ Schutz/ Friede/ Freude/ Leben und Seligkeit.

Christus eitel Warheit.

4. Daß die Erkäntnüß Christi deß Wahrhafftigen/ und die Vereinigung mit demselben/ zum höchsten nöthig sey: Die Erkäntnüß ist der Weg zur Vereinigung.

Achte Frucht deß Glaubens.

Diese ist Vermeidung der Abötterey. Kindlein/ sagt der Apostel/ v. 21. hütet euch für den Abgöttern/ Amen.

Da

Da der wahre Glaube ist/ da wird nichts anders gesucht/ geliebet/ gemeynet und geehret/ denn GOtt/ da ist GOtt alles/ da ist er der einige Schatz/ Gut/ Erbe/ Reichthumb/ Trost/ Lust/ Freude/ Felß/ Burg/ Zuversicht / Hoffnung. Was nicht ist GOtt und Christus / das achtet der Glaube nicht / das ist ihm viel zu gering/ daß er darauff solte bauen/ und sich verlassen. Der Glaube machet nicht Abgötter/ sondern er tödtet alles was im Hertzen wil ein Abgott seyn/ und führet allein zu GOtt/ er tödtet eigene Liebe/ Willen / Lust und Ehre / er tödtet die Sorge/ Furcht/ Liebe und Lust der Creaturen. Da wahrer Glaube ist/ da ist nicht Abgötterey/ denn der Glaube reiniget das Hertz / und hebet alle Abgötterey auff. Daß viele Menschen so viel Abgötter haben / daß sie mit Liebe/ Lust/ Freude/ Sorge/ Hoffnung/ Furcht an den Creaturen hangen / ist die Ursache/ daß sie ohne wahren Glauben sind. Da der Glaube nicht ist/ da herrschet die Abgötterey/ geistliche und leibliche. Darumb so sind allein die gläubige Kinder Gottes ohn Abgötterey. Ob sie wol davon in ihren Hertzen werden angefochten und angegriffen/ so überwinden sie doch dieselbe / und halten allein GOtt für ihren GOtt/ sie nehmen sich von innen und aussen war / daß nichts anders/ denn GOtt ihr Hertz erfülle/ und sie hüten sich für Abgötterey. Gott ist de Glauben alles. Der Glaube tödtet den Abgott im Hertzen.

USUS.

Erkenne/ O Mensch/ erkenne und prüffe dich/ ob in dir der wahre Glaube sey? Auß den Früchten kanst du vom Baum urtheilen. Du hast den Glauben/ so du die göttliche Zeugnüß von Christo mit einfältigem Hertzen annimst/ und die Wahrheit achtest/ und in Christo/ in dem das Leben ist/ das Leben und Seligkeit allein suchest: Du hast den Glauben / so du das ewige Leben in Christo/ und die Kräffte der künfftigen Welt in deinem Hertzen empfindest und schmäckest/ denn das kan ohne wahren Glauben nicht seyn. Du hast den Glauben/ so du mit Freudigkeit und frölicher Zuversicht zu GOtt dich nahest/ und schreyest: Abba lieber Vatter/ und nach dem Willen Gottes betest/ in gewisser Hoffnung/ daß du wirst erhöret werden. Glaubens Probe.

Du hast den Glauben/ so du nicht allein für dich / sondern auch anderer Menschen sorgfältig bist/ und auß Christlicher Liebe ihnen Vergebung der Sünde/ Gnade und Barmhertzigkeit GOttes bittest und wünschest / und also ihr Leben und Seligkeit suchest. Für die armen Sünder / die nicht zum Tode sündigen/ von Hertzen bitten/ ist eines gläubigen Menschen Eigenschafft.

Du hast den Glauben/ so du ein heilig und unsträfflich Leben führest/ und dich

dich für der Welt unbefleckt bewahrest / und ohn Wandel lebest. Wie die Frucht zeuget vom Baum / also das gottselige Leben vom Glauben.

Du hast den Glauben / so du siehest und erkennest / daß du auß GOtt seyst gebohren / und daß die gantze Welt im Argen lige. So die neue Geburt im Hertzen erkandt wird / so ist der Glaube da / denn die neue Geburt geschicht durch den Glauben.

Du hast den Glauben / so du bleibest in der Einigkeit deß Glaubens / und wandelst im einfältigen Glauben / und so Christus dir ist eitel Liecht / Wahrheit / Leben und Seligkeit.

Du hast den Glauben / so du dich für aller Abgötterey / geistlicher und leiblicher / innerlicher und eusserlicher / fleissiglich hüetest / und allezeit mit reinem Hertzen GOtt anhangest.

So lange der Glaube in dir ist / so lange sind auch diese edle Früchte / auß welchen erkandt wird / daß du ein wahrer Christ und Kind Gottes seyst.

E N D E.

Early European Books, Copyright © 2012 ProQuest LLC.
Images reproduced by courtesy of The Royal Library, Copenhagen.
1,-269 4° 01429 Early European Books, Copyright © 2012 ProQuest LLC.
Images reproduced by courtesy of The Royal Library, Copenhagen.
1,-269 4° 1429

Early European Books, Copyright © 2012 ProQuest LLC.
Images reproduced by courtesy of The Royal Library, Copenhagen.
1,-269 4° 01429 Early European Books, Copyright © 2012 ProQuest LLC.
Images reproduced by courtesy of The Royal Library, Copenhagen.
1,-269 4° 1429

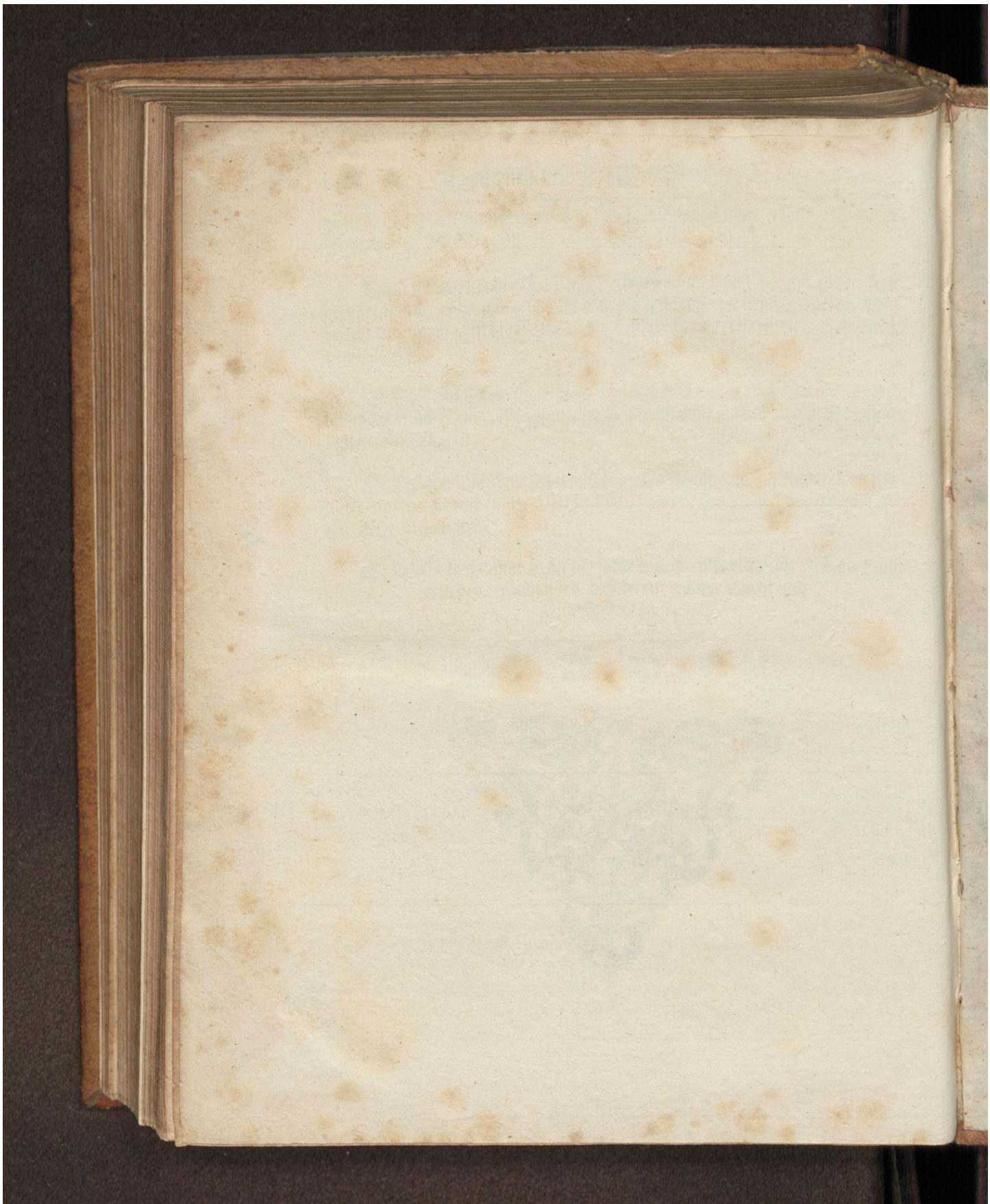

Early European Books, Copyright © 2012 ProQuest LLC.
Images reproduced by courtesy of The Royal Library, Copenhagen.
1,-269 4° 01429 Early European Books, Copyright © 2012 ProQuest LLC.
Images reproduced by courtesy of The Royal Library, Copenhagen.
1,-269 4° 1429

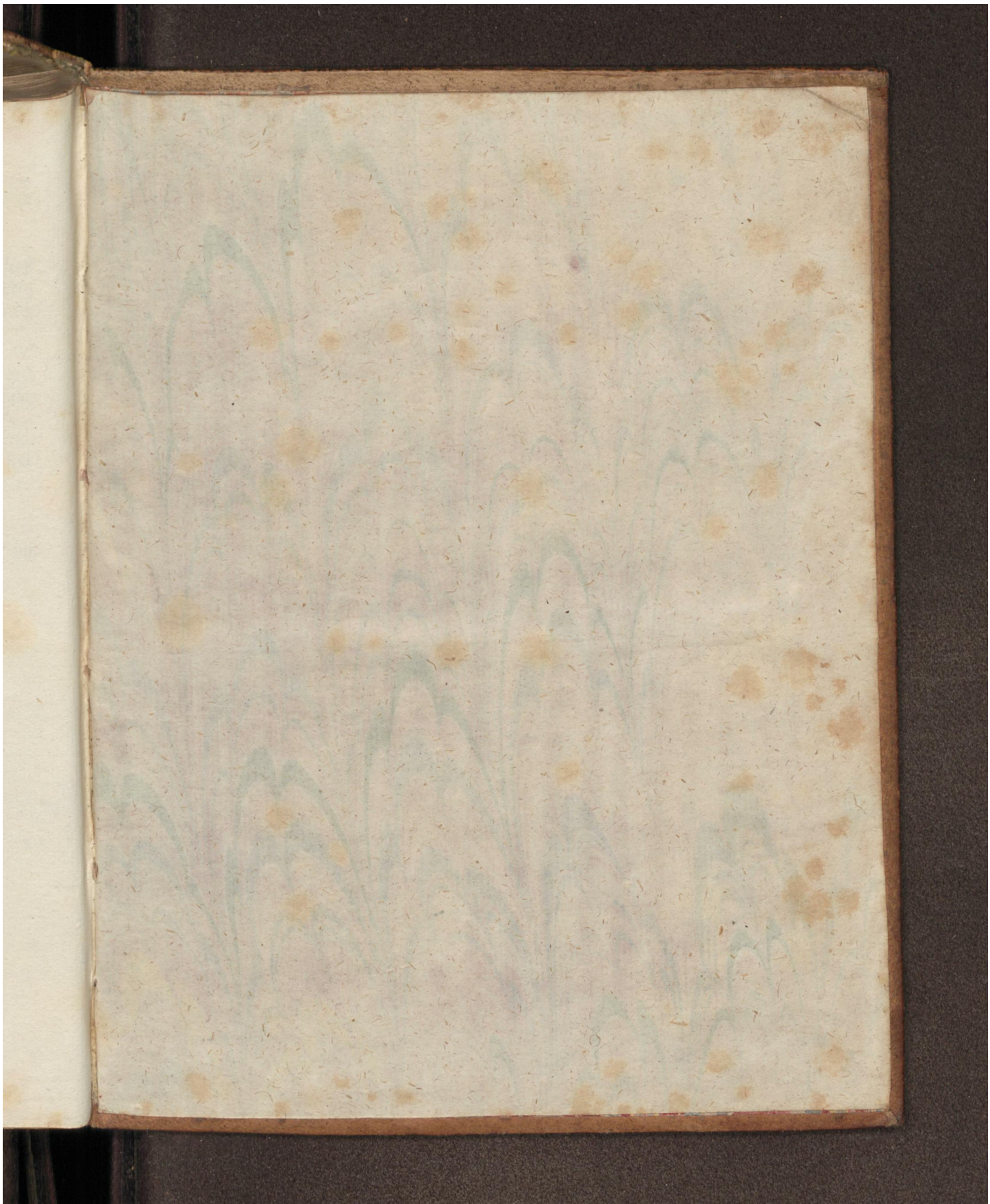

Early European Books, Copyright © 2012 ProQuest LLC.
Images reproduced by courtesy of The Royal Library, Copenhagen.
1,-269 4° 01429 Early European Books, Copyright © 2012 ProQuest LLC.
Images reproduced by courtesy of The Royal Library, Copenhagen.
1,-269 4° 1429

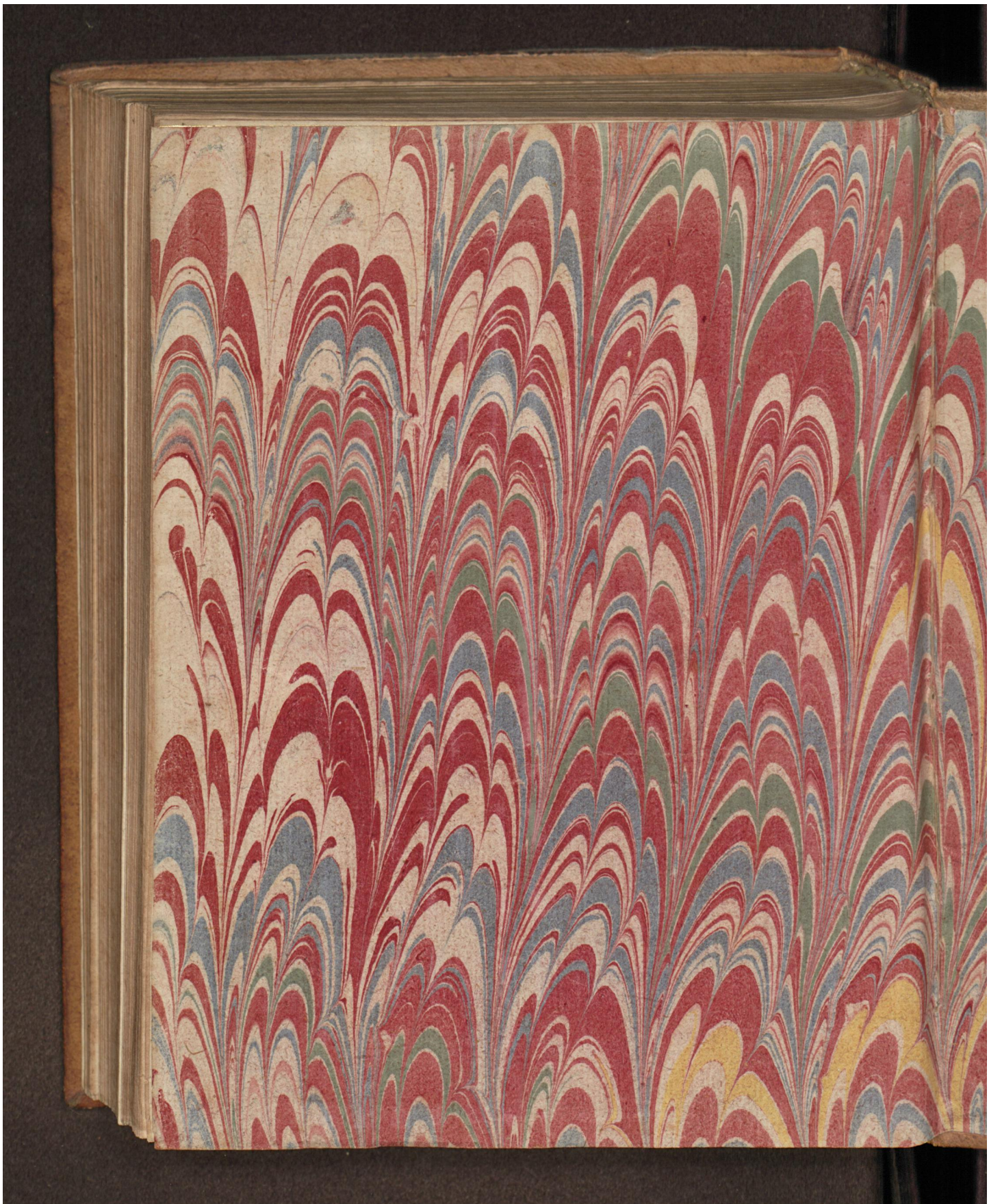

Early European Books, Copyright © 2012 ProQuest LLC.
Images reproduced by courtesy of The Royal Library, Copenhagen.
1,-269 4° 01429 Early European Books, Copyright © 2012 ProQuest LLC.
Images reproduced by courtesy of The Royal Library, Copenhagen.
1,-269 4° 1429

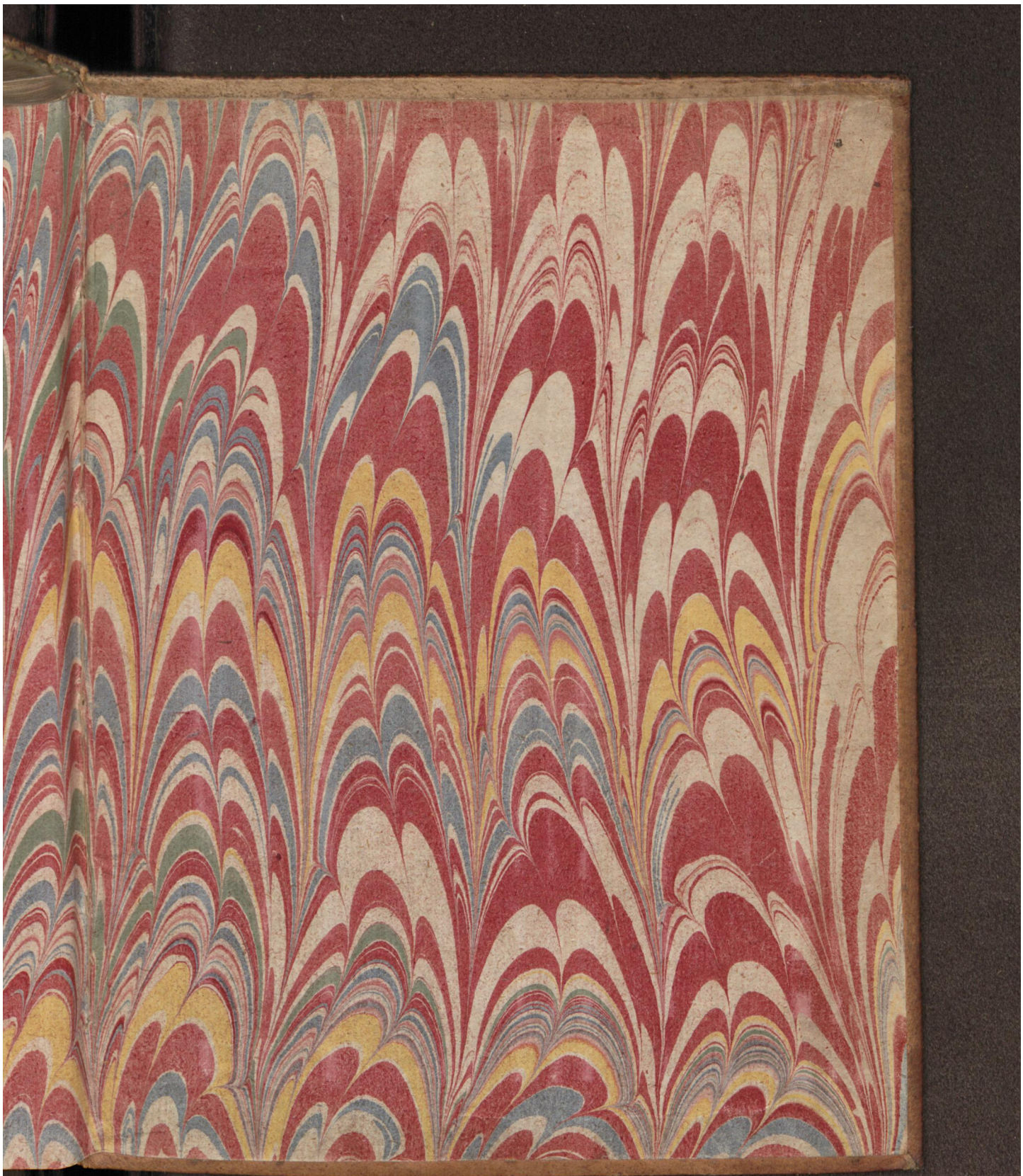

Early European Books, Copyright © 2012 ProQuest LLC.
Images reproduced by courtesy of The Royal Library, Copenhagen.
1,-269 4° 01429 Early European Books, Copyright © 2012 ProQuest LLC.
Images reproduced by courtesy of The Royal Library, Copenhagen.
1,-269 4° 1429